

Regione Lazio

DIREZIONE FORMAZ., RICE. E INNOV., SCUOLA UNIV., DIR. STUDIO
Atti dirigenziali di Gestione

Determinazione 28 luglio 2017, n. G10814

Modifica del documento "Descrizione delle funzioni e delle procedure in atto per l'Autorita' di Gestione e per l'Autorita' di Certificazione" - Programma Operativo della Regione Lazio FSE 2014-2020, Ob. "Investimenti per la crescita e l'occupazione" approvato con Deliberazione di Giunta Regionale n. 410 del 18 luglio 2017.

OGGETTO: Modifica del documento “Descrizione delle funzioni e delle procedure in atto per l’Autorità di Gestione e per l’Autorità di Certificazione” - Programma Operativo della Regione Lazio FSE 2014-2020, Ob. “Investimenti per la crescita e l’occupazione” approvato con Deliberazione di Giunta Regionale n. 410 del 18 luglio 2017.

LA DIRETTRICE DELLA DIREZIONE REGIONALE FORMAZIONE, RICERCA E INNOVAZIONE, SCUOLA E UNIVERSITA’, DIRITTO ALLO STUDIO

VISTI

- lo Statuto della Regione Lazio;
- la Legge Regionale 18 febbraio 2002, n. 6, e s.m.i. concernente “Disciplina del sistema organizzativo della Giunta e del Consiglio e disposizioni relative alla dirigenza ed al personale regionale” ed in particolare l'art. 11 che disciplina le strutture della Giunta;
- il Regolamento Regionale 6 settembre 2002, n. 1, e s.m.i., denominato “Regolamento di organizzazione degli uffici e dei servizi della Giunta Regionale”;
- la Deliberazione del Consiglio Regionale 10 aprile 2014, n. 2, con cui si approvano le “Linee di indirizzo per un uso efficiente delle risorse finanziarie destinate allo sviluppo 2014-2020”;
- la Deliberazione di Giunta Regionale del 14 ottobre 2014, n. 660, con cui la Giunta Regionale ha designato l’Autorità di Audit, l’Autorità di Certificazione, l’Autorità di Gestione del Fondo Europeo di Sviluppo Regionale (FESR) e l’Autorità di Gestione del Fondo Sociale Europeo (FSE) per il ciclo di programmazione 2014-2020;
- la Deliberazione di Giunta Regionale del 10 novembre 2015, n. 623, con cui la Giunta Regionale ha conferito alla Dott.ssa Elisabetta Longo l’incarico di Direttore della Direzione Regionale Formazione, Ricerca e Innovazione, Scuola e Università, Diritto allo Studio;
- la Determinazione Dirigenziale n. G02251 del 14/03/2016 concernente “Riorganizzazione delle strutture organizzative di base della Direzione Regionale Formazione, Ricerca e Innovazione, Scuola e Università, Diritto allo Studio”;

VISTI altresì

- il Trattato sul Funzionamento dell'Unione Europea;
- il Regolamento (UE) n. 1303/2013 del Parlamento europeo e del Consiglio, del 17 dicembre 2013, recante disposizioni comuni sul Fondo Europeo di Sviluppo Regionale, sul Fondo Sociale Europeo, sul Fondo di Coesione, sul Fondo Europeo Agricolo per lo Sviluppo Rurale e sul Fondo Europeo per gli Affari Marittimi e la Pesca, e disposizioni generali sul Fondo Europeo di Sviluppo Regionale, sul Fondo Sociale Europeo, sul Fondo di Coesione e sul Fondo Europeo per gli Affari Marittimi e la Pesca, e che

- abroga il regolamento (CE) n. 1083/2006 del Consiglio e successivi Regolamenti delegati e di esecuzione;
- il Regolamento (UE) n. 1304/2013 del Parlamento europeo e del Consiglio, del 17 dicembre 2013, relativo al Fondo Sociale Europeo e che abroga il regolamento (CE) n. 1081/2006 del Consiglio;
 - il Regolamento (UE, EURATOM) n. 966/2012 del Parlamento europeo e del Consiglio del 25 ottobre 2012 che stabilisce le regole finanziarie applicabili al bilancio generale dell'Unione e che abroga il regolamento (CE, EURATOM) n. 1605/2012 e s.m.i.;
 - l'Accordo di partenariato 2014-2020 con l'Italia CCI 2014IT16M8PA001, adottato con Decisione di esecuzione della Commissione Europea C(2014) 8021 final del 29.10.2014, che stabilisce le modalità con cui l'Italia intende provvedere all'allineamento con la strategia dell'Unione per una crescita intelligente sostenibile e inclusiva e, in particolare, l'allegato III Elementi salienti della proposta di SIGE.CO. 2014-2020, predisposti dal MISE-DPS in accordo con le Amministrazioni Centrali, le Regioni e il partenariato economico e sociale, approvati dal CIPE e trasmessi alla Commissione europea in data 22 aprile 2014;
 - gli artt. 72, 73, 74 del succitato Regolamento (UE) n. 1303/2013, relativamente ai principi generali e alla responsabilità in caso di gestione concorrente e degli Stati membri nei sistemi di gestione e controllo;
 - l'art. 123 del Regolamento (UE) n. 1303/2013, relativo alla designazione, da parte di ogni Stato membro, delle Autorità di Gestione, di Certificazione e di Audit, nonché degli eventuali organismi intermedi;
 - l'art. 124 del Regolamento (UE) n. 1303/2013, paragrafo 1, che prevede che lo Stato membro, sulla base del parere dato dall'organismo di audit indipendente, notifica alla CE la data e la forma delle designazioni dell'Autorità di Gestione e dell'Autorità di Certificazione nonché il paragrafo 2, che prevede che le designazioni si basano su una Relazione e un Parere di conformità di un organismo di audit indipendente che valuta la conformità delle Autorità ai criteri, indicati nell'allegato XIII del regolamento medesimo, relativi all'ambiente di controllo interno, alla gestione del rischio, alle attività di gestione e di controllo e alla sorveglianza;
 - la nota EGESIF 14-0013 del 18 dicembre 2014 "Linee guida per gli Stati membri sulla procedura di designazione", documento di analisi e di approfondimento delle disposizioni comunitarie e inerenti la procedura di designazione dell'Autorità di Gestione e dell'Autorità di Certificazione dei Programmi cofinanziati dai fondi strutturali 2014-2020;
 - la Legge n. 241 del 1990 e s.m.i, recante "Nuove norme in materia di procedimento amministrativo e di diritto di accesso ai documenti amministrativi";

- la Circolare del Ministero dell'Economia e delle Finanze "Programmazione 2014-2020 documento di valutazione dei criteri di designazione dell'Autorità di Gestione e dell'Autorità di Certificazione" del 18 settembre 2015, d'ausilio alle Autorità di Audit impegnate nella procedura di designazione delle Autorità di Gestione e delle Autorità di Certificazione dei Programmi Operativi;
- il Programma Operativo Regionale FSE, Obiettivo "Investimenti per la crescita e l'occupazione" 2014-2020 (P.O. FSE 2014-2020), approvato dalla Commissione Europea con Decisione Decisione(C) 2014/9799 del 12 dicembre 2014 e adottato con Deliberazione della Giunta Regionale n. 55 del 17 febbraio 2015;
- la Deliberazione di Giunta Regionale n. 83 del 13 marzo 2015, con la quale è stato istituito il Comitato di Sorveglianza del POR Lazio FSE 2014/2020;
- l'approvazione da parte del Comitato di Sorveglianza del POR Lazio FSE 2014/2020 del documento "Metodologia e criteri di selezione delle operazioni finanziate dal FSE", approvato nella seduta del 27 maggio 2015;
- la Deliberazione di Giunta Regionale n. 252 del 26 maggio 2015 concernente "Adozione della Strategia unitaria per le attività di comunicazione e informazione relative alla programmazione 2014-2020 dei Fondi SIE";
- la Determinazione Dirigenziale n. B6163 del 17 settembre 2012 concernente "Approvazione della Direttiva Regionale per lo svolgimento, la rendicontazione e il controllo delle attività cofinanziate con il Fondo Sociale Europeo e altri Fondi" e s.m.i.;
- la designazione dell'Autorità di Audit del Programma Operativo della Regione Lazio cofinanziato dal Fondo Sociale Europeo 2014/2020 (individuata nel Dirigente pro-tempore della Struttura Autorità di Audit dei programmi FESR e FSE cofinanziati dall'Unione Europea - Segretariato Generale), a seguito di parere senza riserve (I fase) formulato dal Ministero dell'Economia e Finanze – Dipartimento della Ragioneria Generale dello Stato – Ispettorato Generale per i Rapporti Finanziari con l'Unione Europea, in qualità di Autorità di Audit dei Programmi FESR e FSE cofinanziati dall'Unione Europea e trasmesso con nota prot. 18251 del 03/03/2016;
- la Determinazione Dirigenziale n. E00020 del 29/11/2016 con la quale l'Autorità di Audit ha adottato il "Documento di valutazione dei criteri di designazione dell'Autorità di Gestione e dell'Autorità di Certificazione" dell'IGRUE come documento a cui conformare le procedure dell'Autorità di Audit della Regione Lazio in merito alla designazione delle Autorità di Gestione e dell'Autorità di Certificazione del POR FESR 2014-2020 e del POR FSE 2014-2020;
- la Determinazione Dirigenziale n. G06885 del 06/04/2015 con la quale è stato adottato il documento "Reg. (UE) n. 1303/2013, art. 123. Adozione del documento "Procedura per il controllo preventivo per la costituzione di organismi intermedi (OOII) ai sensi dell'art. 123 par. 6 del Reg. (UE) n. 1303/2013", comprensivo di Check list e del verbale di verifica per la costituzione degli OOII;

- la Determinazione Dirigenziale n. G07196 del 11/06/2015 con la quale è stato approvato lo schema di convenzione per la delega delle funzioni agli Organismi Intermedi nell'ambito del Programma Operativo Regionale FSE 2014/202 della Regione Lazio;
- la Determinazione Dirigenziale n. G07317 del 15/06/2015 (e relativa Convenzione del 15/06/2015) con cui l'Autorità di Gestione ha individuato la Direzione Regionale Lavoro come Organismo Intermedio ai sensi del paragrafo 6 dell'art. 123 del Regolamento (UE) 1303/2013, a seguito del controllo preventivo effettuato sulla stessa finalizzato alla conferma dell'adeguatezza delle dotazioni organiche e delle competenze professionali adeguate a svolgere le funzioni delegate;
- la Determinazione Dirigenziale n. G07318 del 15/06/2015 (e relativa Convenzione del 16/06/2015) con cui l'Autorità di Gestione ha individuato la Direzione Regionale Politiche sociali, autonomie, Sicurezza e Sport come Organismo Intermedio ai sensi del paragrafo 6 dell'art. 123 del Regolamento (UE) 1303/2013, a seguito del controllo preventivo effettuato sulla stessa finalizzato alla conferma dell'adeguatezza delle dotazioni organiche e delle competenze professionali adeguate a svolgere le funzioni delegate;
- la nota prot. n. 37109 del 25/01/2017 dell'Autorità di Gestione che individua la Direzione Regionale Salute e Politiche sociali (ex Direzione Regionale Politiche sociali, autonomie, Sicurezza e Sport) non più come OI, ma come Struttura attuativa regionale;
- la Determinazione Dirigenziale n. G16237 del 27/12/2016 con la quale l'Autorità di Gestione ha aggiudicato alla Società Consortile ASS.FOR.SEO a r.l., una Sovvenzione Globale finalizzata al consolidamento delle competenze degli operatori per l'internazionalizzazione e l'innovazione del settore audiovisivo, ai sensi dell'art. 123 c. 7 del Regolamento (UE) 1303/2013;
- la verifica sul Sistema Informativo effettuata dall'Autorità di Audit in data 24/11/2016 con la collaborazione del MEF-RGS-IGRUE coadiuvato dalla propria società in house SOGEI e la relazione tecnica trasmessa dall'IGRUE con e-mail del 05/12/2016;
- il verbale di collaudo prot. n. U0003551 del 28 febbraio 2017 trasmesso con nota acquisita al protocollo con il n. 01051914 del 28 febbraio 2017;
- la nota prot. n. U0646150 del 28 dicembre 2016 con cui l'Autorità di Audit ha trasmesso la relazione definitiva per la designazione delle Autorità del PO FSE Lazio 2014/2020, il parere di conformità senza riserve, a norma dell'art. 124, paragrafo 2, del Regolamento (UE) n. 1303/2013 nel quale dichiara che il sistema di gestione e di controllo istituito per il Programma operativo FSE della Regione Lazio - Obiettivo Investimenti per la crescita e l'occupazione - codice CCI 2014IT05SFOP005, periodo 2014/2020, è conforme agli articoli 72, 73, 74 del Regolamento (UE) n. 1303/2013 e il Piano di azioni da intraprendere da parte dell'AdG e dell'AdC;

- la Deliberazione di Giunta Regionale n. 833 del 30/12/2016 con cui sono state designate l'Autorità di Gestione e l'Autorità di Certificazione del Programma Operativo FSE 2014-2020 sulla base della Relazione e del Parere di conformità di un organismo di audit indipendente (Autorità di Audit) che ha ritenuto che i sistemi di gestione e controllo del programma operativo FSE della Regione Lazio - Obiettivo Competitività regionale e occupazione - codice CCI 2007IT052PO004, periodo 2014-2020, soddisfino i criteri di conformità indicati nell'allegato XIII del citato Regolamento (UE) n. 1303/2013, relativi all'ambiente di controllo interno, alla gestione del rischio, alle attività di gestione e di controllo e alla sorveglianza, ed al disposto degli articoli 72, 73, 74 del medesimo Regolamento;
- la notifica del 30 dicembre 2016 su SFC alla Commissione Europea, Direzione Generale Occupazione, affari sociali e inclusione, della data e della forma delle designazioni dell'Autorità di Gestione e dell'Autorità di Certificazione;
- la Determinazione Dirigenziale n. G06945 del 17/05/2017 concernente "Riorganizzazione delle strutture organizzative di base denominate "Aree", "Uffici" e "Servizi" della Direzione regionale Programmazione economica, Bilancio, Demanio e Patrimonio" – Modifica e integrazione delle Determinazioni n. G03737 del 14 aprile 2016, n. G10438 del 19 settembre 2016 e n. G04817 del 14 aprile 2017”;
- la nota prot. n. 0308596 del 16/06/2017 con la quale l'Autorità di Audit ha chiesto all'Autorità di Certificazione di fornire chiarimenti in merito all'incompatibilità rispetto alla duplice funzione attribuita all'Area Normativa Europea di consulenza all'Autorità di Gestione nella fase di scrittura degli Avvisi in materia di Aiuti di Stato e di supporto all'Autorità di Certificazione, nella fase del controllo degli stessi Avvisi finalizzato alla certificazione delle spese alla CE;
- la nota prot. 0309309 del 19/06/2017 con la quale l'Autorità di Audit ha chiesto all'Autorità di Certificazione di fornire chiarimenti in merito all'attribuzione all'Area Normativa Europea, con Determinazione Dirigenziale n. G06945 del 17/05/2017, della funzione di supporto all'Autorità di Certificazione per gli adempimenti relativi alla certificazione delle spese erogate a valere sui Fondi Comunitari, Statali e Regionali per l'attuazione del Programma Operativo FESR 2014-2020, con particolare riferimento alla mancanza di una chiara attribuzione di tale funzione anche per il Programma Operativo della Regione Lazio FSE 2014-2020 e ha sollecitato alla stessa la trasmissione dell'aggiornamento dell'organigramma, degli ordini di servizio e dei curricula del personale assegnato alla struttura di supporto all'Autorità di Certificazione del POR Lazio FSE 2014-2020;
- la nota prot. n. 0316669 del 21/06/2017 con la quale l'Autorità di Audit ha trasmesso all'Autorità di Gestione e all'Autorità di Certificazione il cruscotto follow up del Piano di Azione (rif. nota prot. n. 0646150 del 28/12/2016);
- la verifica sul Sistema Informativo effettuata dall'Autorità di Audit in data 04/07/2017 con la collaborazione del MEF-RGS-IGRUE coadiuvato dalla propria Società in house SOGEI con cui l'IGRUE da parere positivo;

- la nota prot. 363823 del 14/07/2017 con la quale l’Autorità di Certificazione ha dichiarato che le attività dell’Area Normativa Europea non hanno carattere gestionale, essendo riferite in generale alla redazione, su richiesta delle strutture regionali, di pareri facoltativi ma non vincolanti;
- la Deliberazione di Giunta Regionale n. 410 del 18 luglio 2017 “Approvazione del documento “Descrizione delle funzioni e delle procedure in atto per l’Autorità di Gestione e per l’Autorità di Certificazione” - Programma Operativo della Regione Lazio FSE 2014-2020, Ob. “Investimenti per la crescita e l’occupazione”;
- la nota prot. n. 0369457 del 18/07/2017 con la quale l’Autorità di Gestione, previo confronto con gli altri soggetti coinvolti nel processo di attuazione e di programmazione del Fondo Sociale Europeo 2014-2020 ha trasmesso all’Autorità di Audit la versione aggiornata, del documento “Descrizione delle funzioni e delle procedure in atto per l’Autorità di Gestione e per l’Autorità di Certificazione” - Programma Operativo della Regione Lazio FSE 2014-2020, Ob. “Investimenti per la crescita e l’occupazione”, del Manuale AdG/OOII e dei relativi allegati, alla luce di quanto richiesto dall’Autorità di Audit nel cruscotto follow up del Piano di azione allegato alla sopra citata nota prot. n. 0316669 del 21/06/2017;
- la nota prot. n. 0378691 del 24/07/2017 trasmessa dall’Autorità di Audit all’Autorità di Certificazione concernente “POR FSE Lazio 2014-2020 e POR FESR Lazio 2014-2020 - Procedura di Designazione delle Autorità di Gestione e Certificazione – Richiesta chiarimenti modifiche organizzative Autorità di Certificazione – Riscontro Vostra nota prot. 363823 del 14/07/2017”, con la quale l’Autorità di Audit ha sollecitato all’Autorità di Certificazione l’invio degli ordini di servizio e dei curricula del personale assegnato alla struttura di supporto all’Autorità di Certificazione del POR Lazio FSE e del POR Lazio FESR per il periodo di programmazione 2014-2020, nonché ha sollecitato la modifica e/o integrazione della Determinazione Dirigenziale n. G06945 del 17/05/2017 con una chiara attribuzione, all’Area Normativa europea, della funzione di supporto all’Autorità di Certificazione anche per il POR Lazio FSE 2014-2020;
- la nota prot. n. 0378691 del 24/07/2016 con cui l’Autorità di Certificazione ha fornito all’Autorità di Audit i chiarimenti e la documentazione richiesti con la suddetta nota prot. n. 0378691 del 24/07/2017;
- la Determinazione Dirigenziale n. G10578 del 26/07/2017 concernente “Riorganizzazione delle strutture organizzative di base denominate "Aree", "Uffici" e "Servizi" della Direzione regionale Programmazione economica, Bilancio, Demanio e Patrimonio” – Modifica e integrazione della Determinazione n. G06945 del 17/05/2017 che ha modificato e integrato le Determinazioni n. G03737 del 14 aprile 2016, n. G10438 del 19 settembre 2016, n. G04817 del 14 aprile 2017”;
- la nota prot. n. 0386903 del 26/07/2016 con cui l’Autorità di Certificazione ha fornito all’Autorità di Audit le opportune integrazioni della documentazione trasmessa con la suddetta nota prot. 0378691 del 24/07/2016;

- la nota prot. n. 0391658 del 28/07/2017 trasmessa dall'Autorità di Audit all'Autorità di Gestione e all'Autorità di Certificazione concernente "POR FSE Lazio 2014-2020 - Procedura di Designazione delle Autorità di Gestione e Certificazione – Chiusura dell'attività di follow up sul Piano di Azione di designazione" nella quale:
 - i. invita l'Autorità di Gestione ad integrare il documento "Descrizione delle funzioni e delle procedure in atto per l'Autorità di Gestione e per l'Autorità di Certificazione", approvato con Deliberazione di Giunta Regionale n. 410 del 18 luglio 2017, con le modifiche intervenute nella struttura organizzativa dell'Autorità di Certificazione e a darne tempestiva comunicazione alla stessa Autorità di Audit, riservandosi di chiedere eventuali ulteriori modifiche al nuovo documento che dovessero essere necessarie a seguito degli audit di sistema;
 - ii. conferma che le citate Autorità individuate per il Programma soddisfano i criteri di designazione relativi all'ambiente di controllo interno, alla gestione del rischio, alle attività di gestione e di controllo e alla sorveglianza di cui all'allegato XIII del Regolamento (UE) n. 1303/2013;

CONSIDERATO che

- il Regolamento (UE) n. 1303/2013, art. 125, dispone che l'Autorità di Gestione è responsabile della gestione e attuazione del Programma Operativo conformemente al principio della sana gestione finanziaria;
- ai sensi del vigente Regolamento Regionale 6 settembre 2002, n. 1, Allegato B, "Regolamento di organizzazione degli uffici e dei servizi della Giunta Regionale", la Direzione Regionale Formazione, Ricerca e Innovazione, Scuola Università, Diritto allo Studio dell'Assessorato alla Formazione, Ricerca, Scuola, Università e Turismo della Regione Lazio rappresenta l'Autorità di Gestione del Programma operativo regionale finanziato con il FSE e, in tale ambito, svolge le attività previste dai Regolamenti UE riguardo alla programmazione, progettazione, gestione, monitoraggio, valutazione e controllo delle risorse del Fondo e dei relativi cofinanziamenti;
- pertanto, le funzioni di Autorità di Gestione sono state assegnate alla Direzione Regionale Formazione, Ricerca e Innovazione, Scuola Università, Diritto allo Studio;
- la Direzione Regionale Lavoro assume le funzioni di Organismo Intermedio;
- la Società Consortile ASS.FOR.SEO a r.l. assume le funzioni di Organismo Intermedio (Sovvenzione Globale);
- le funzioni di Autorità di Certificazione sono state assegnate alla Direzione Regionale Programmazione economica, Bilancio, Demanio e Patrimonio;

DATO ATTO che la Giunta Regionale nella citata Deliberazione n. 410 del 18 luglio 2017 ha previsto che l'Autorità di Gestione del POR Lazio FSE 2014-2020, con successivi atti monocratici, apporti le integrazioni e/o modifiche che si renderanno necessarie al documento approvato "Descrizione delle funzioni e delle procedure in atto per l'Autorità di Gestione e per l'Autorità di Certificazione" - Programma Operativo della Regione Lazio FSE 2014-2020, Ob. "Investimenti per la crescita e l'occupazione", previo confronto con

gli altri soggetti coinvolti nel processo di attuazione e di programmazione del FSE, dandone comunicazione all'Autorità di Audit;

RITENUTO necessario procedere alla modifica del documento “Descrizione delle funzioni e delle procedure in atto per l'Autorità di Gestione e per l'Autorità di Certificazione” - Programma Operativo della Regione Lazio FSE 2014-2020, Ob. “Investimenti per la crescita e l'occupazione” approvato con Deliberazione di Giunta Regionale n. 410 del 18 luglio 2017, al fine di recepire tutte le indicazioni contenute nelle citate note dell'Autorità di Audit;

RITENUTO pertanto di approvare il documento “Descrizione delle funzioni e delle procedure in atto per l'Autorità di Gestione e per l'Autorità di Certificazione” - Programma Operativo della Regione Lazio FSE 2014-2020, Ob. “Investimenti per la crescita e l'occupazione”, allegato alla presente Determinazione Dirigenziale e parte integrante e sostanziale della stessa;

DETERMINA

Per quanto espresso in premessa,

- di modificare il documento “Descrizione delle funzioni e delle procedure in atto per l'Autorità di Gestione e per l'Autorità di Certificazione” - Programma Operativo della Regione Lazio FSE 2014-2020, Ob. “Investimenti per la crescita e l'occupazione” approvato con Deliberazione di Giunta Regionale n. 410 del 18 luglio 2017, al fine di recepire le indicazioni dell'Autorità di Audit;
- di approvare il documento “Descrizione delle funzioni e delle procedure in atto per l'Autorità di Gestione e per l'Autorità di Certificazione” - Programma Operativo della Regione Lazio FSE 2014-2020, Ob. “Investimenti per la crescita e l'occupazione”, allegato alla presente Determinazione Dirigenziale e parte integrante e sostanziale della stessa;
- di prevedere che l'Autorità di Gestione del POR Lazio FSE 2014-2020, con successivi atti monocratici, apporti le integrazioni e/o modifiche che si renderanno necessarie, previo confronto con gli altri soggetti coinvolti nel processo di attuazione e di programmazione del FSE, dandone comunicazione all'Autorità di Audit.

La presente Determinazione Dirigenziale sarà pubblicata sul Bollettino Ufficiale della Regione Lazio e sui istituzionali www.regione.lazio.it e www.lazioeuropa.it.

La Direttrice
Avv. Elisabetta Longo

REGIONE LAZIO

INVESTIMENTI PER LA CRESCITA E L'OCCUPAZIONE

Programma operativo della Regione Lazio
Fondo Sociale Europeo 2014-2020
CCI 2014IT05SFOP005

“Descrizione delle funzioni e delle procedure in atto per l’Autorità di Gestione e per l’Autorità di Certificazione”

(ai sensi degli artt. 123 e 124 del Regolamento (UE) n. 1303/2013
e dell’art. 3 dell’Allegato III del Regolamento (UE) n. 1011/2014)

Versione LUGLIO 2017



INDICE

1. DATI GENERALI	1
1.1 Informazioni presentate da:.....	2
1.2 Le informazioni fornite descrivono la situazione alla data del: 24/10/2016	2
1.3 Struttura del sistema.....	3
1.3.1 Autorità di Gestione.....	11
1.3.2 Autorità di Certificazione.....	11
1.3.3 Organismi Intermedi.....	12
1.3.4 La separazione delle funzioni tra l'Autorità di Audit e le Autorità di Gestione/Certificazione.....	13
2.AUTORITÀ DI GESTIONE.....	14
2.1. L'AUTORITÀ DI GESTIONE E LE SUE FUNZIONI PRINCIPALI	14
2.1.1 Status dell'Autorità di Gestione e organismo di cui l'autorità fa parte	14
2.1.2 Funzioni e compiti svolti direttamente dall'Autorità di Gestione.....	15
2.1.3 Funzioni formalmente delegate dall'Autorità di Gestione	17
2.1.4 Procedure volte a garantire misure per la lotta alle frodi	28
2.2 Organizzazione e procedure dell'Autorità di Gestione	30
2.2.1 Organigramma e indicazione precisa delle funzioni delle unità e piano per l'assegnazione delle risorse umane.....	30
2.2.2 Gestione dei rischi	44
2.2.3 Descrizione delle seguenti procedure	45
2.2.3.1 Procedure per assistere il Comitato di Sorveglianza nei suoi lavori.....	45
2.2.3.2 Procedure per un sistema di raccolta, registrazione e conservazione in formato elettronico dei dati relativi a ciascuna operazione.....	46
2.2.3.3 Procedure di vigilanza delle funzioni formalmente delegate dall'Autorità di Gestione a norma dell'articolo 123, paragrafi 6 e 7, del regolamento (UE) n. 1303/2013.....	48
2.2.3.4 Procedure di valutazione, selezione e approvazione delle operazioni.....	52
2.2.3.5 Procedure per i beneficiari.....	58
2.2.3.6 Procedure per le verifiche delle operazioni	60
2.2.3.7 Procedure di ricevimento, verifica e convalida delle domande di rimborso dei beneficiari e procedure di autorizzazione, esecuzione e contabilizzazione dei pagamenti a favore dei beneficiari	76
2.2.3.8 Individuazione delle Autorità o degli organismi responsabili di ogni fase del trattamento delle domande di rimborso, compreso un diagramma indicante tutti gli organismi coinvolti.....	77
2.2.3.9 Procedure dell'Autorità di Gestione per la trasmissione delle informazioni all'Autorità di Certificazione.....	78
2.2.3.10 Procedure dell'Autorità di Gestione per la trasmissione delle informazioni all'Autorità di Audit.....	80
2.2.3.11 Riferimento alle norme nazionali in materia di ammissibilità stabilite dallo Stato Membro e applicabili al Programma Operativo	83
2.2.3.12 Procedure per elaborare e presentare alla Commissione le relazioni di attuazione annuali e finali (articolo 125, paragrafo 2, lettera b), del regolamento (UE) n. 1303/2013), comprese le procedure per la raccolta e la comunicazione di dati affidabili sugli indicatori di performance (cfr. articolo 125, paragrafo 2, lettera a), del regolamento (UE) n. 1303/2013)	84
2.2.3.13 Procedure per preparare la dichiarazione di affidabilità di gestione (articolo 125, paragrafo 4, lettera e), del regolamento (UE) n. 1303/2013)	85
2.2.3.14 Procedure per preparare il riepilogo annuale delle relazioni finali di revisione contabile e dei controlli effettuati	86
2.2.3.15 Procedure per comunicare dette procedure al personale, come anche indicazione della formazione organizzata/ prevista ed eventuali orientamenti emanati (data e riferimenti)	86
2.2.3.16 Procedure dell'Autorità di Gestione di esame dei reclami.....	87
2.3. Pista di Controllo.....	88
2.3.1 Procedure per garantire una pista di controllo e un sistema di archiviazione adeguati, anche per quanto riguarda la sicurezza dei dati	88
2.3.2 Istruzioni impartite circa la tenuta dei documenti giustificativi da parte dei beneficiari/degli organismi intermedi/dell'Autorità di Gestione (data e riferimenti)	90
2.3.2.1 Indicazione dei termini di conservazione dei documenti.....	90

Descrizione delle funzioni e delle procedure in atto per l'Autorità di Gestione e per l'Autorità di Certificazione – POR FSE 2014-2020

2.3.2.2	Formato in cui devono essere conservati i documenti	90
2.4	Irregolarità e Recuperi	91
2.4.1	Descrizione della procedura di segnalazione e rettifica delle irregolarità (frodi comprese) e del relativo seguito ad esse dato, e della procedura di registrazione degli importi ritirati e recuperati, degli importi da recuperare, degli importi irrecuperabili e degli importi relativi a operazioni sospese in virtù di un procedimento giudiziario o di un ricorso amministrativo con effetto sospensivo	91
2.4.2	Descrizione della procedura (compreso un diagramma che evidenzia i rapporti gerarchici) che assicura il rispetto dell'obbligo di informare la Commissione in merito alle irregolarità a norma dell'articolo 122, paragrafo 2, del regolamento (UE) n. 1303/2013.....	101
3.	AUTORITÀ DI CERTIFICAZIONE.....	104
3.1	Autorità di Certificazione e sue funzioni principali	104
3.1.1	Status dell'autorità di certificazione (organismo pubblico nazionale, regionale o locale) e organismo di cui l'autorità fa parte	104
3.1.2	Precisare le funzioni svolte dall'autorità di certificazione. se l'autorità di gestione svolge anche le funzioni di autorità di certificazione, descrivere come sia garantita la separazione delle funzioni (cfr. 2.1.2).....	104
3.1.3	Funzioni formalmente delegate dall'autorità di certificazione, individuazione degli organismi intermedi e della forma della delega a norma dell'articolo 123, paragrafo 6, del regolamento (ue) n. 1303/2013 riferimento ai documenti pertinenti (atti giuridici che conferiscono i poteri, accordi). descrizione delle procedure utilizzate dagli organismi intermedi per lo svolgimento dei compiti delegati e delle procedure applicate dall'autorità di certificazione per vigilare sull'efficacia dei compiti delegati agli organismi intermedi	106
4.	SISTEMA INFORMATICO	135
4.1	Descrizione, anche mediante diagramma, del Sistema Informatico (sistema di rete centrale o comune o sistema decentrato con collegamenti tra sistemi)	135
4.1.1	Raccolta, registrazione e conservazione informatizzata dei dati relativi a ciascuna operazione	135
4.1.2	Procedure per garantire che i dati di cui al punto precedente siano raccolti, inseriti e conservati nel sistema e che i dati sugli indicatori siano suddivisi per sesso, ove ciò sia prescritto dagli allegati I e II del regolamento (UE) n. 1304/2013, secondo la lettera dell'articolo 125, paragrafo 2, lettera e), del regolamento (UE) n. 1303/2013	138
4.1.3.	Procedure per garantire l'esistenza di un sistema che registra e conserva in formato elettronico i dati contabili di ciascuna operazione, e supporta tutti i dati necessari per la preparazione delle domande di pagamento e dei conti	145
4.1.4	Procedure per mantenere una contabilità informatizzata delle spese dichiarate alla Commissione e del corrispondente contributo pubblico versato ai beneficiari secondo quanto stabilito dall'articolo 126, lettera g), del regolamento (UE) n. 1303/2013	146
4.1.5	Procedure per tenere una contabilità degli importi recuperabili e degli importi ritirati a seguito della soppressione totale o parziale del contributo a un'operazione secondo quanto stabilito dall'articolo 126, lettera h), del regolamento (UE) n. 1303/2013	147
4.1.6	Procedure per mantenere registrazioni degli importi relativi alle operazioni sospese in virtù di un procedimento giudiziario o di un ricorso amministrativo con effetto sospensivo	147
4.1.7	Precisare se i sistemi sono operativi e sono in grado di registrare in maniera affidabile i dati di cui sopra	148
4.2	Descrizione delle procedure volte a verificare che sia garantita la sicurezza dei Sistemi Informatici	148
4.3	Descrizione della situazione attuale per quanto concerne l'attuazione degli obblighi di cui all'Art. 122, paragrafo 3, del Regolamento (UE) N. 1303/2013.....	149

1. DATI GENERALI

Il Regolamento (UE) n. 1303/2013 del Parlamento Europeo e del Consiglio, recante disposizioni comuni per i Fondi Strutturali e d'Investimento Europeo (SIE) per il periodo 2014-2020 disciplina, all'art. 124, la nuova procedura per la designazione dell'Autorità di Gestione (AdG) e dell'Autorità di Certificazione (AdC). In particolare, l'articolo dispone che la suddetta designazione si fondi su una relazione ed un parere di un organismo di Audit indipendente (ovvero Autorità di Audit) volto a valutare la conformità delle Autorità designate ai criteri definiti all'Allegato XIII del Reg. (UE) n. 1303/2013.

La descrizione, strutturata ai sensi del modello definito dall'Allegato III del Reg. di esecuzione (UE) n. 1011/2014 (valido per tutti i fondi SIE e per tutti gli Stati Membri), contiene informazioni sui principi generali dei Sistemi di Gestione e di Controllo (Si.Ge.Co.), di cui agli articoli da 72 a 74 e da 122 a 126 del Reg. (UE) n. 1303/2013. Al pari, la stessa tiene conto del Reg. (EURATOM, UE) n. 966/2012 del 25 ottobre 2012 successivamente modificato dal Reg. (UE) n. 1929/2015 (d'ora in poi Regolamento finanziario) in materia di regole finanziarie applicabili al bilancio dell'Unione e di tutti i Regolamenti di esecuzione e Regolamenti delegati, in particolare il Regolamento delegato (UE) n. 480/2014 contenente disposizioni in materia di Piste controllo e il Regolamento di esecuzione (UE) n. 207/2015 della CE del 20 gennaio 2015 contenente il modello della dichiarazione di affidabilità di gestione e quello delle relazioni di attuazione annuali e finali. La descrizione è, inoltre, coerente con quanto disposto dalla *"Guida Orientativa per gli Stati Membri e le Autorità dei Programmi sulla Procedura di designazione"* nonché, per la trattazione di alcune parti specifiche, con le indicazioni contenute nelle diverse Linee Guida orientative o Note orientative emanate dalla CE.

I contenuti della descrizione sono infine coerenti con i provvedimenti normativi e gli orientamenti forniti a livello nazionale dal MEF, dal DPS e dall' IGRUE. A titolo esemplificativo, si riportano di seguito i principali testi da cui sono tratte le informazioni:

- ▲ Allegato II - Elementi salienti della proposta di Si.Ge.Co. 2014-2020 dell'Accordo di Partenariato (AdP) adottato il 29 ottobre 2014 dalla Commissione Europea (CE) a chiusura del negoziato formale;
- ▲ Circolare MEF - RGS prot. n. 56513 del 3 luglio 2014 recante informazioni sulle strutture di gestione e di audit dei Programmi UE 2014-2020;
- ▲ Documento di valutazione dei criteri di designazione dell'AdG e dell'AdC emanato dal MEF.

Tale descrizione rappresenta la principale base conoscitiva per l'emanazione del parere di conformità che l'organismo incaricato deve rilasciare affinché lo Stato Membro (SM), ai sensi dell'art. 124, par. 1 del Reg. (UE) n. 1303/2013, possa comunicare alla CE la data e la forma delle designazioni prima della presentazione della prima richiesta di pagamento intermedio.

Il punto di partenza della descrizione è rappresentato dal Si.Ge.Co. relativo all'AdG ed all'AdC istituito per il precedente periodo di programmazione 2007-2013, coerentemente con quanto disposto dall'art. 124, par. 2 del Reg. (UE) n. 1303/2013 e dalle Linee guida sulla procedura di designazione. Ai sensi del suddetto articolo, infatti, qualora l'Autorità di Audit (AdA) concluda che il Si.Ge.Co. sia sostanzialmente identico a quello istituito per il precedente periodo di programmazione e che esistano prove dell'efficacia del suo funzionamento durante tale periodo, i pertinenti criteri possono ritenersi soddisfatti, senza la necessità di svolgere ulteriori attività di audit, anche con riferimento all'attuale periodo di programmazione.

Il modello descrittivo del Si.Ge.Co. per il periodo 2014-2020 presenta elementi di novità (il riferimento è alle procedure per la gestione del rischio e le misure anti-frode, alle procedure per redigere la dichiarazione di gestione, il riepilogo annuale, i conti per le procedure volte a garantire l'attendibilità dei dati inerenti agli indicatori/target/avanzamento del PO per il raggiungimento dei suoi obiettivi) rispetto ai quali, a partire dall'esperienza della passata programmazione, verranno sviluppate ex novo le specifiche procedure, sulla base della normativa e degli orientamenti comunitari e nazionali in precedenza indicati.

La presente Relazione è inoltre in linea con gli orientamenti generali definiti dal Piano di Rafforzamento Amministrativo (PRA), approvato in via definitiva a Dicembre 2014 e che prevede i seguenti obiettivi di miglioramento procedurale, concentrandosi sulle seguenti macro-priorità:

Descrizione delle funzioni e delle procedure in atto per l'Autorità di Gestione e per l'Autorità di Certificazione – POR FSE 2014-2020

- ▲ garantire la capacità amministrativa e operativa alle AdG e a tutte le strutture coinvolte nella gestione dei Programmi Operativi Regionali (POR). Ciò implica, tra l'altro, garantire la stabilità organizzativa, sia dal punto di vista della qualità che del numero delle risorse umane coinvolte, in particolare per l'AdA¹;
- ▲ essere strutturato in rapporto agli obiettivi di attuazione degli interventi finanziati dai fondi UE, attraverso il potenziamento dei sistemi di governance, in particolare attraverso il rafforzamento della Cabina di Regia (CdR) per l'attuazione unitaria del programma di governo e per il presidio della fase di implementazione dei programmi;
- ▲ intervenire nelle fasi di monitoraggio, valutazione ed attuazione degli interventi, verificando di volta in volta la congruenza delle azioni dei POR alle indicazioni contenute nel PRA;
- ▲ aumentare il grado di indipendenza della Pubblica Amministrazione dall'Assistenza Tecnica (AT);
- ▲ rispettare le condizionalità generali richieste nell'AdP, e in particolare quelle che ad oggi risultano parzialmente soddisfatte.

Gli elementi di dettaglio in merito ai processi di miglioramento e la tempistica di riferimento sono dettagliate, nello specifico, all'interno delle apposite sottosezioni del PRA, cui si rimanda.

Il dettaglio delle procedure di interesse dell'AdG e dell'OI/OOII inclusi gli strumenti ed i format previsti dall'AdG sono contenuti in un apposito "Manuale delle procedure per l'AdG/OOII" diffuso a tutto il personale dell'Amministrazione regionale coinvolto nella gestione e controllo del Programma.

Il presente documento è approvato con apposita D.G.R. e opportunamente comunicato a tutto il personale coinvolto nell'attuazione e gestione del Programma FSE (Strutture delle Autorità coinvolte nel programma ed ai beneficiari di tali documenti), pubblicato sul sito internet www.regione.lazio.it, e sul portale della Regione Lazio www.lazioeuropa.it.

Il documento rappresenta, pertanto, uno strumento suscettibile di aggiornamenti in rispondenza a mutamenti del contesto, ovvero ad esigenze organizzative ed operative che dovessero manifestarsi nel corso dell'implementazione della procedura.

Nella tabella sottostante sono registrate le versioni della procedura e le relative principali modifiche apportate.

Versione	Data	Principali modifiche
1.0	28/02/2017	Prima versione
1.1	18/07/2017	Seconda versione

1.1 Informazioni presentate da:

Italia:	Regione Lazio
Programma:	Investimenti per la crescita e l'occupazione - Programma Operativo della Regione Lazio - Fondo Sociale Europeo Programmazione 2014-2020
Numero CCI:	2014IT05SFOP005
Punto di contatto principale:	Direzione regionale Formazione, Ricerca e Innovazione, Scuola Università, Diritto allo Studio dell'Assessorato Formazione, Ricerca, Scuola, Università e Turismo
Indirizzo:	Via R. Raimondi Garibaldi 7, 00145 Roma
Posta elettronica:	segreteria@direzione22@regione.lazio.it
Tel.:	06-51684949
Fax:	06-51686800

1.2 Le informazioni fornite descrivono la situazione alla data del: 18/07/2017

Le informazioni di cui al presente documento descrivono le funzioni e le procedure delle due Autorità previste per l'attuazione del POR (AdG e AdC) alla data del 18/07/2017, sulla base delle prescrizioni

¹ Come anche previsto del Regolamento (UE) n. 1303 del 17 dicembre 2013, art. 124, art. 55, 3, i) e All. XIII, 1, iv e sulla base dell'Allegato II dell'Accordo di Partenariato.

derivanti dalla normativa dell'UE, da previsioni di carattere nazionale, in un quadro di piena corrispondenza alla disciplina regionale in tema di organizzazione della struttura burocratica.

Le eventuali successive modifiche al sistema descritto nel presente documento saranno comunicate all'AdA al fine di favorire lo svolgimento delle funzioni ad essa attribuite dall'art. 127 del Reg. (UE) n. 1303/2013, con particolare riferimento alle disposizioni inerenti allo svolgimento delle attività di audit sul corretto funzionamento del Si.Ge.Co. del POR (paragrafo 1 del suddetto Regolamento). Le eventuali modifiche sostanziali al presente documento verranno adottate, con successivi atti monocratici dell'AdG, previo confronto con gli altri soggetti coinvolti nel processo di attuazione e di programmazione del FSE, dandone comunicazione all'Autorità di Audit.

1.3 Struttura del sistema

Struttura del sistema (informazioni generali e diagramma indicante i rapporti organizzativi tra le Autorità/gli organismi coinvolti nel Sistema di Gestione e di Controllo)².

Il Si.Ge.Co. del POR FSE Lazio per la programmazione 2014/2020 (POR approvato dalla CE con Decisione(C) 2014/9799 del 12/12/2014), risponde all'esigenza di assicurare l'efficace attuazione degli interventi nel rispetto del principio della sana gestione finanziaria, così come previsto dalla normativa dell'UE e nazionale applicabile. Tale principio sottende a tutto il Si.Ge.Co. oggetto dalle presente descrizione.

Nella costruzione dell'impianto generale del sistema descritto nelle presente relazione, si tiene in considerazione delle disposizioni contenute all'art. 4, par. 8 del Reg. (UE) n. 1303/2013 e all'art. 30 del Regolamento finanziario (sana gestione finanziaria), nonché i richiami previsti agli artt. dal 72 al 75 del Reg. (UE) n. 1303/2013 che riguardano i Sistemi di Gestione e Controllo e definiscono i poteri della CE, agli artt. 38 e 43 dello stesso Regolamento inerenti all'attuazione degli strumenti finanziari ed all'art. 125 che definisce infine le funzioni dell'AdG.

In continuità con il precedente periodo di programmazione ma in maniera assolutamente più marcata (ai sensi dell'art. 124, par. 2 del Reg.(UE) n. 1303/2013) la struttura del sistema del POR FSE 2014-2020 della Regione Lazio si fonda inoltre su due principi cardine:

- ▲ il **principio della separazione delle funzioni** di cui all'art.72, lettera b del Reg. (UE) n. 1303/2013;
- ▲ il **principio di indipendenza funzionale** sancito nell'art. 123, par. 4 e 5 del medesimo Regolamento.

Pertanto coerentemente con quanto previsto dai regolamenti e dall'Allegato II dell'AdP, al fine di garantire l'efficace e corretta attuazione del Programma Operativo e nell'intento di assicurare il corretto funzionamento del Si.Ge.Co., sono state individuate tre Autorità del POR che sono le medesime già individuate per la precedente programmazione 2007/2013:

- ▲ **Autorità di Gestione**, incardinata nella Direzione regionale "Formazione, Ricerca e Innovazione, Scuola Università, Diritto allo Studio" dell'Assessorato Formazione, Ricerca, Scuola, Università e Turismo;
- ▲ **Autorità di Certificazione**, incardinata nell'ambito della Direzione Regionale "Programmazione economica, Bilancio, Demanio e Patrimonio" dell'Assessorato Politiche del Bilancio, Patrimonio e Demanio;
- ▲ **Autorità di Audit**, incardinata nel *Segretariato generale*.

Il diagramma sottostante rappresenta l'articolazione dei rapporti organizzativi tra gli organismi partecipanti al Si.Ge.Co. del POR.

Figura 1 - I rapporti organizzativi tra gli organismi partecipanti al sistema di gestione e di controllo del PO FSE Lazio

² Nei box sono stati riportati i titoli così come previsti dall'Allegato III al Regolamento di esecuzione (UE) n. 1011/2014

Descrizione delle funzioni e delle procedure in atto per l'Autorità di Gestione e per l'Autorità di Certificazione – POR FSE 2014-2020

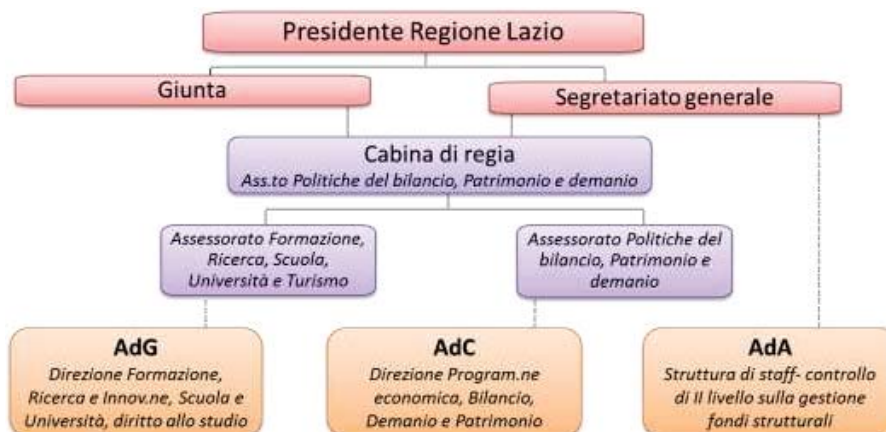

Per ciò che concerne la Programmazione FSE 2014/2020 è stato nominato un Organismo Intermedio (par.2.1.3.), la **Direzione Lavoro** (in questa programmazione le Province non risultano più OOII). Un ulteriore elemento di novità, rispetto alla precedente programmazione, riguarda l'istituzione di una Cabina di Regia (CdR) regionale, istituita con Direttiva del Presidente N. R00004 del 7 agosto 2013 avente ad oggetto l'istituzione della Cabina di Regia per l'attuazione delle politiche regionali ed europee (Coordinamento e Gestione dei Fondi Strutturali e delle altre risorse finanziarie ordinarie e/o aggiuntive) come aggiornata e integrata dalla Direttiva del Presidente N. R00002 dell'8 aprile 2015 e successive modifiche. L'AdG FSE partecipa con le altre AdG (FESR e FEASR) ai lavori della Cabina di Regia.

Le funzioni della CdR si applicano a tematiche di carattere strategico e di interesse generale per affrontare l'evoluzione della programmazione e la verifica dei suoi risultati.

La CdR risulta, dunque, organismo decisionale-strategico a carattere collegiale per le funzioni associate al presidio della programmazione unitaria dei Fondi SIE (e non solo), operando a supporto delle decisioni ed in raccordo con i soggetti istituzionali responsabili della gestione ed attuazione dei programmi, in particolare raccogliendo, armonizzando, coordinando e trasformando in proposte legislative le diverse iniziative, criticità e suggerimenti espressi dai tavoli di confronto costruiti intorno ai principali ambiti di intervento.

La CdR, per le funzioni ad essa demandate all'interno del modello di *governance* regionale, ha l'obiettivo di presidiare il raggiungimento degli obiettivi previsti nel Programma con lo scopo di facilitare i processi di confronto interni alle strutture cardine dell'amministrazione regionale e di agevolare i processi di armonizzazione con le indicazioni degli organismi nazionali.

Tramite il ruolo della CdR, viene assicurato il funzionamento del confronto interno ed esterno per ciò che concerne:

- ▲ la condivisione dei principi ispiratori e degli asset per conferire piena attuazione al principio di integrazione tra Soggetti responsabili dei Fondi (AdG, in particolare);
- ▲ il confronto sugli ambiti di convergenza ed integrazione tra politiche regionali ordinarie e politiche attuate attraverso i Fondi comunitari;
- ▲ il confronto e il raccordo con le indicazioni della Conferenza Stato Regioni e l'Agenzia per la Coesione Territoriale.

La CdR è dotata di un Regolamento per il suo funzionamento che consente la partecipazione e lo svolgimento delle attività nell'ambito di regole certe, condivise e trasparenti. A **livello nazionale**, il Si.Ge.Co. regionale rientra nell'ambito di un sistema di programmazione dell'UE più ampio per la correttezza del quale, ai sensi dell'Allegato II dell'AdP, è istituito uno specifico **Presidio di vigilanza e coordinamento nazionale** a cui partecipano le Amministrazioni centrali di competenza (**Presidenza del Consiglio dei Ministri; Agenzia per la Coesione; Ministero del Lavoro e delle Politiche Sociali - Direzione Generale per le Politiche attive e passive del Lavoro; Ministero delle Politiche Agricole Alimentari e Forestali - Dipartimento delle politiche europee e internazionali e dello sviluppo rurale e Dipartimento delle politiche competitive, della qualità agroalimentare, ippiche e della pesca; Ministero dell'Economia e delle Finanze - Dipartimento della Ragioneria Generale dello Stato - IGRUE**).

Descrizione delle funzioni e delle procedure in atto per l'Autorità di Gestione e per l'Autorità di Certificazione – POR FSE 2014-2020

Tale Presidio (si tratta di una novità rispetto alla precedente programmazione) vigila e coordina il corretto ed efficace funzionamento dei sistemi di gestione e controllo, attraverso le seguenti linee:

- ▲ **verifica dello stato di attuazione degli interventi**, con periodicità semestrale, sulla base delle rilevazioni del Sistema nazionale di monitoraggio unitario, controllo del rispetto dei tempi di esecuzione dei singoli interventi e dei relativi risultati attesi e conseguiti e garanzia della tempestiva individuazione di eventuali criticità in fase di attuazione e la relativa modalità di risoluzione, con ciò salvaguardando la realizzazione degli interventi medesimi;
- ▲ **verifica delle situazioni relative alle decisioni della CE di interruzione dei termini di pagamento e di sospensione dei pagamenti**, analisi dei piani di azione per la risoluzione delle criticità, monitoraggio dei relativi risultati, e informazione tempestiva alla CE;
- ▲ **supporto alle Amministrazioni titolari dei Programmi Operativi**, anche attraverso specifiche task-force tecniche per la definizione di precise ed efficaci modalità di governo dei processi, nonché di adeguate metodologie e strumenti di lavoro avanzati, anche con riferimento alle situazioni di interruzione dei termini di pagamento e di sospensione dei pagamenti;
- ▲ **standardizzazione del processo di rilevazione dei dati** di programmazione e attuazione degli interventi attraverso il sistema unitario nazionale di monitoraggio;
- ▲ **assicurazione di adeguata informazione e pubblicità sulla politica di coesione** attraverso il rafforzamento della comunicazione verso la collettività di cittadini, imprese e partenariato economico e sociale;
- ▲ **assicurazione della valutazione sull'impatto e l'efficacia dei programmi** e sul grado di raggiungimento degli obiettivi e delle priorità strategiche.

Attraverso i diagrammi (Figura 2 e 3) si rappresentano i rapporti organizzativi tra gli organismi partecipanti al Si.Ge.Co. del POR e le Amministrazioni centrali competenti, nonché le linee di comunicazione alla CE.

Figura 2 - Rapporti tra gli organismi regionali e quelli nazionali e comunitari

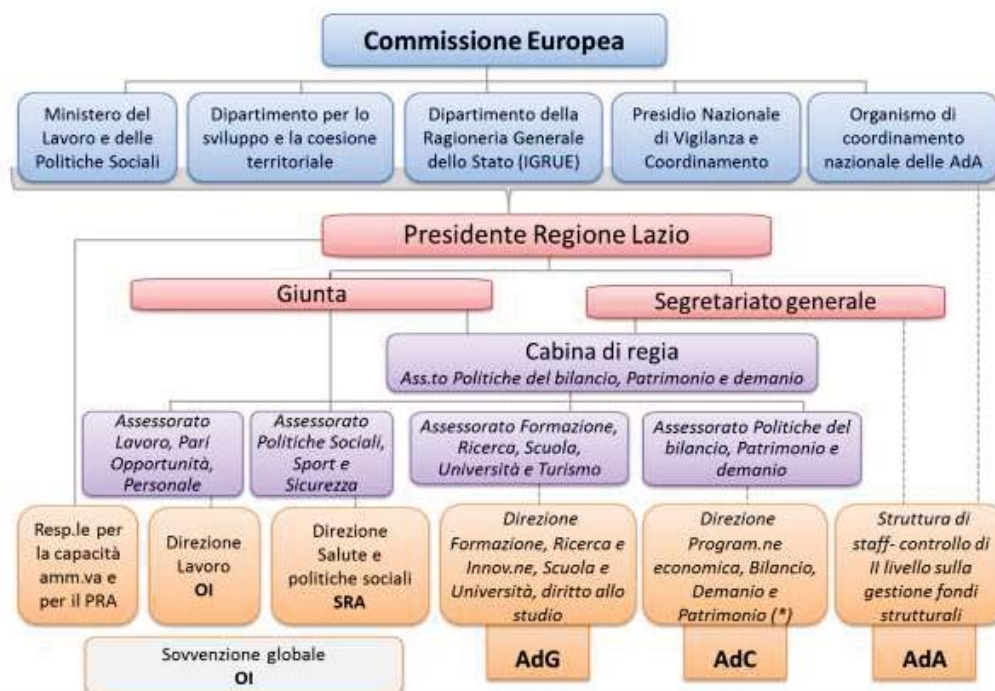

(*) Nella Direzione Program.ne economica, Bilancio, Demanio e Patrimonio è incardinato anche l'Organismo strumentale per gli interventi europei istituito ai sensi dell'articolo 4 della legge regionale 31 dicembre 2015, n. 17

Il diagramma alla pagina seguente riassume i principali flussi procedurali ed informativi tra l'AdG e i diversi soggetti coinvolti a livello regionale, nazionale e comunitario relativi ai principali adempimenti previsti dai Regolamenti comunitari.

Le Autorità del Programma interagiscono tra loro e con i servizi della CE nello svolgimento di alcuni adempimenti regolamentari, tra cui si segnala in particolare quelli che riguardano:

- ▲ la trasmissione dei dati finanziari e delle previsioni di spesa (che vedono impegnati l'AdG e l'AdC) con riferimento a quanto previsto dall'art. 112 del Regolamento (UE) n. 1303/2013;
- ▲ la trasmissione delle domande di pagamento (compito dell'AdC ai sensi dell'art. 126 del Regolamento (UE) n. 1303/2013, processo che vede coinvolta anche l'AdG);
- ▲ la presentazione dei conti annuali che, ai sensi del art. 138 del Regolamento (UE) n. 1303/2013, vede impegnate le tre Autorità:
 - AdG: per quanto riguarda la dichiarazione di gestione e la relazione annuale di riepilogo dei controlli;
 - AdC: per quanto riguarda la tenuta e la presentazione dei conti annuali;
 - AdA: per quanto riguarda il parere di audit sul periodo contabile;
- ▲ la presentazione della relazione di attuazione annuale (compito dell'AdG ai sensi dell'art. 125 paragrafo 2 del Regolamento (UE) n. 1303/2013, che passa per l'approvazione del Comitato di Sorveglianza del Programma dove sono rappresentate tutte le Autorità);
- ▲ la gestione delle irregolarità e delle frode (si tratta di un compito diretto dell'AdG, di cui devono essere informate anche l'AdC e l'AdA oltre che la CE e le competenti Autorità nazionali);
- ▲ la tenuta del sistema informativo e del monitoraggio delle operazioni (compito dell'AdG, ai cui dati accedono anche l'AdC e l'AdA per le specifiche competenze).

Descrizione delle funzioni e delle procedure in atto per l'Autorità di Gestione e per l'Autorità di Certificazione – POR FSE 2014-2020

Figura 3 - Flussi informativi tra AdG, IGRUE e CE

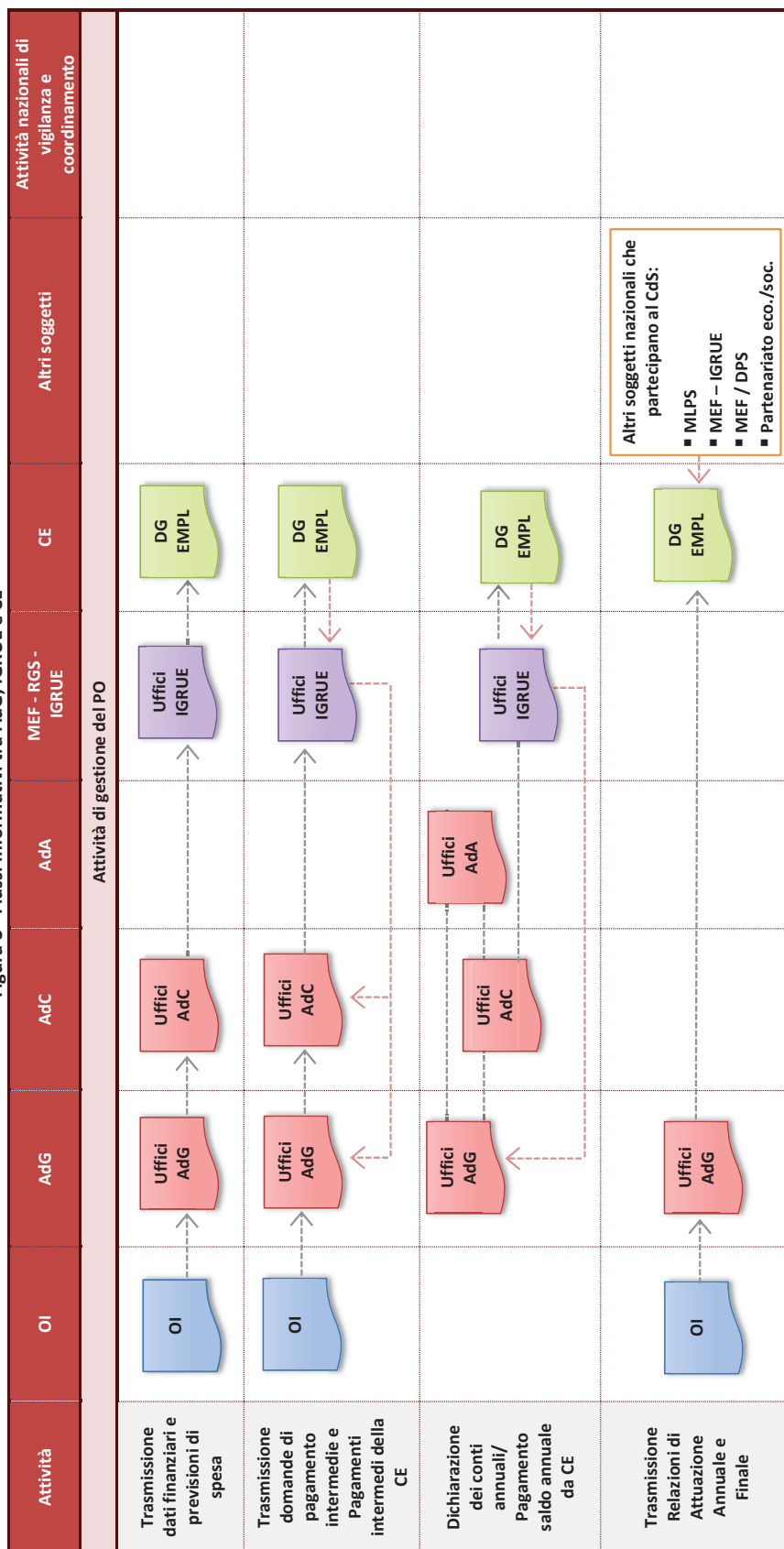



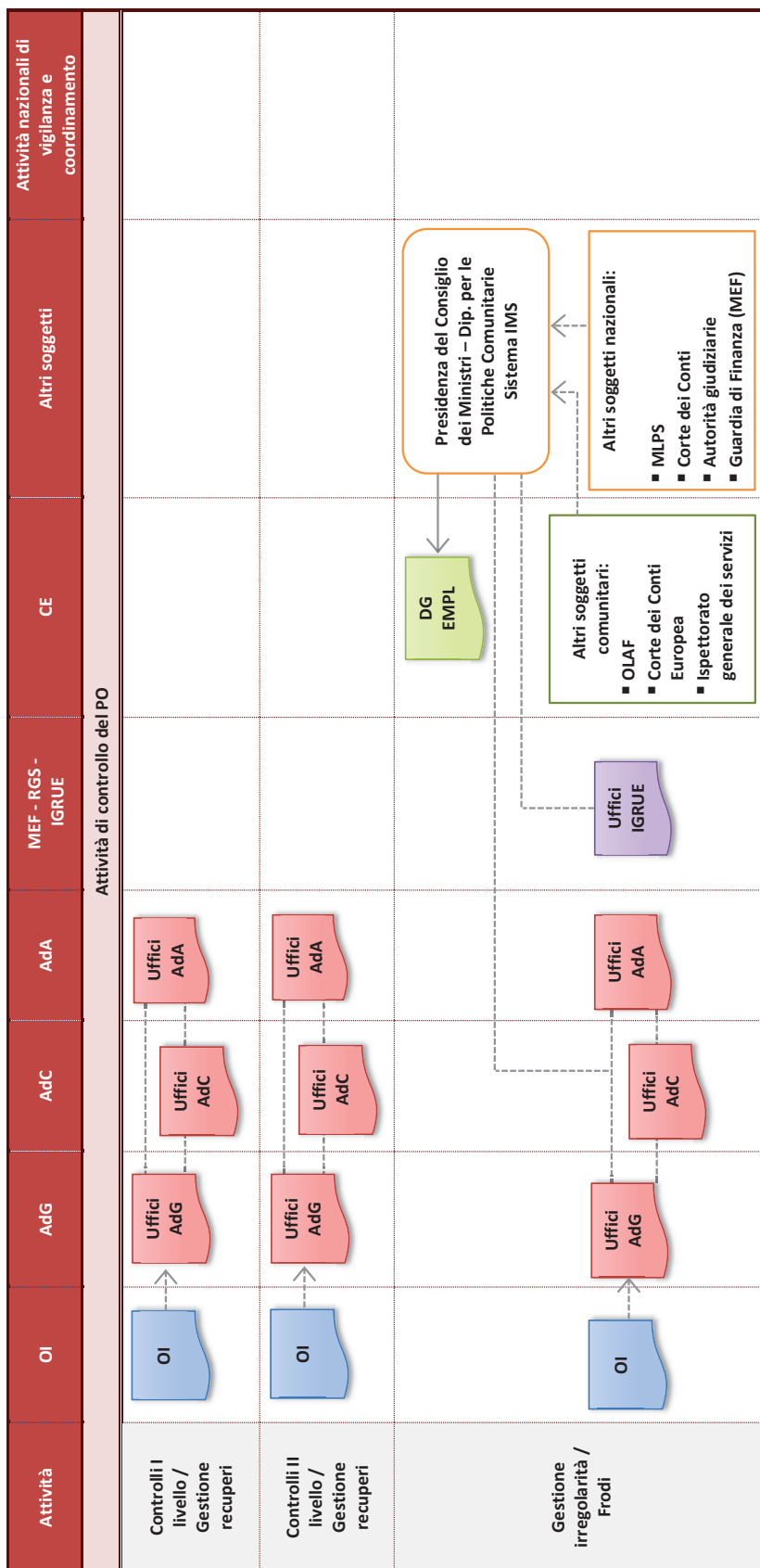

Descrizione delle funzioni e delle procedure in atto per l'Autorità di Gestione e per l'Autorità di Certificazione – POR FSE 2014-2020

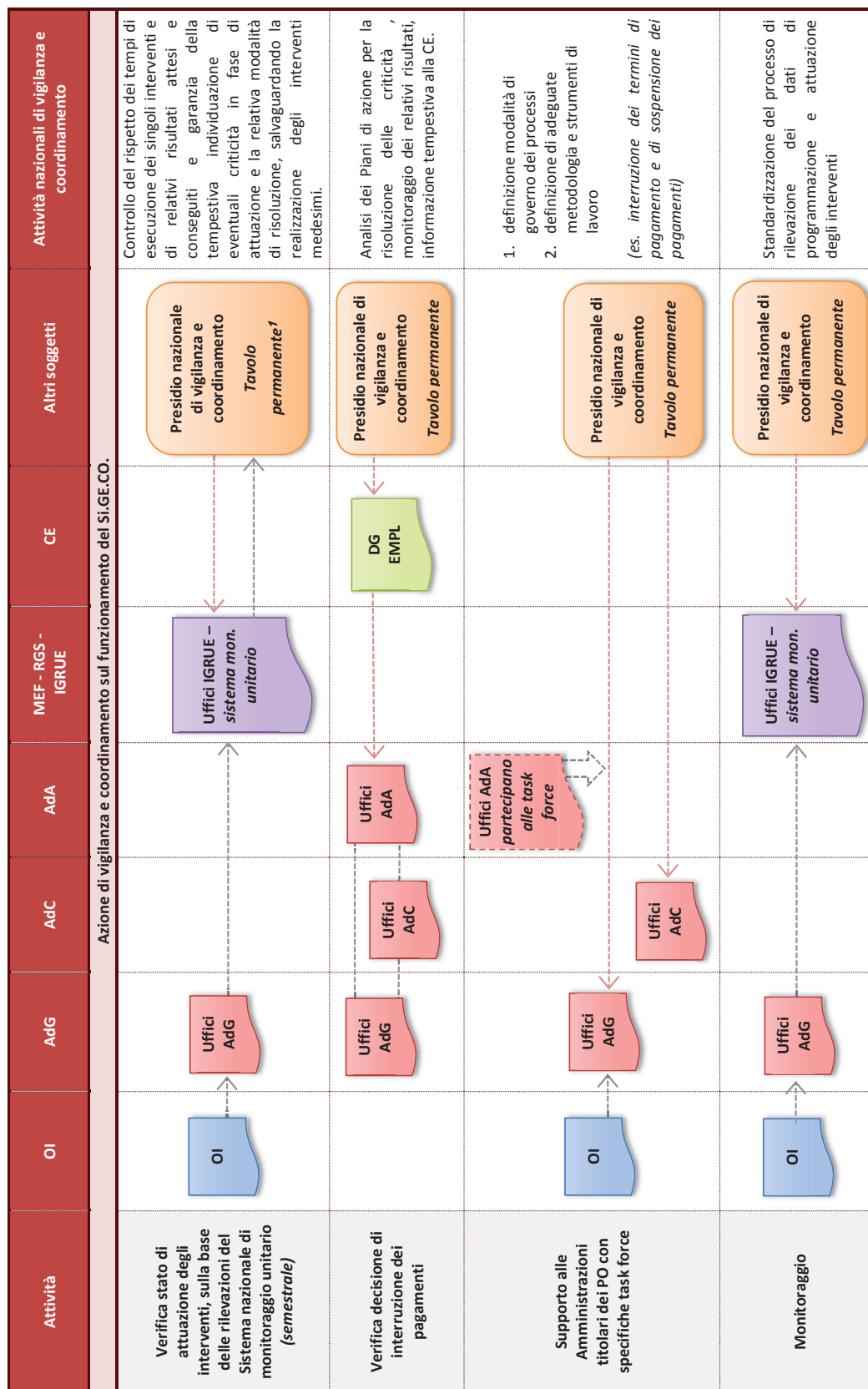

Descrizione delle funzioni e delle procedure in atto per l'Autorità di Gestione e per l'Autorità di Certificazione – POR FSE 2014-2020

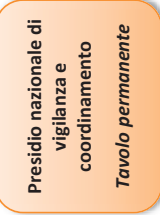

Descrizione delle funzioni e delle procedure in atto per l'Autorità di Gestione e per l'Autorità di Certificazione – POR FSE 2014-2020

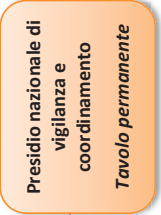
Attività	OI	AdG	AdC	AdA	MEF - RGS - IGRUE	CE	Altri soggetti	Attività nazionali di vigilanza e coordinamento
Azione di vigilanza e coordinamento sul funzionamento del Si.GE.CO.								
Informazione e Pubblicità								Assicurazione di adeguata informazione e pubblicità sulla politica di coesione attraverso rafforzamento della comunicazione verso: cittadini/imprese/partenariato economico e sociale
Valutazione								Assicurazione della valutazione sull'impatto e l'efficacia dei programmi e sul grado di raggiungimento degli obiettivi e delle priorità strategiche

Nota: Il tavolo è formato da: DPS, Agenzia per la Coesione territoriale, Ministero del lavoro e delle Politiche Sociali - Direzione Generale per le politiche attive e passive del lavoro Ministero delle Politiche agricole e forestali Ministero dell'Economia e delle Finanze.

Riferimenti normativi e documentali

- ▲ Art. 124 par. 2 Reg. (UE) n. 1303/2013;
- ▲ Art. 123 par. 8 Reg. (UE) n. 1303/2013;
- ▲ Art. 123 par. 4 e 5 Reg. (UE) n. 1303/2013;
- ▲ Art. 72 lettera b) Reg. (UE) n. 1303/2013;
- ▲ Nota MEF-RGS Prot. 56513 del 03/07/2014;
- ▲ Allegato II Accordo di Partenariato;
- ▲ Guida orientativa per gli Stati membri e le Autorità dei programmi sulla procedura di designazione e check list allegate.

1.3.1 AUTORITÀ DI GESTIONE

Autorità di Gestione (denominazione, indirizzo e punto di contatto dell'Autorità di Gestione). Specificare se l'Autorità di Gestione sia designata anche come Autorità di Certificazione, in conformità all'articolo 123, paragrafo 3, del Regolamento (UE) n. 1303/2013.

L'AdG ha la primaria responsabilità della **buona esecuzione e della sana gestione finanziaria delle azioni previste dal POR e del raggiungimento dei relativi risultati**, attraverso la messa in opera di tutte le misure necessarie, idonee ad assicurare il corretto utilizzo delle risorse finanziarie ed il puntuale rispetto della normativa dell'UE e nazionale applicabile.

L'AdG è incardinata nella Direzione regionale "Formazione, Ricerca e Innovazione, Scuola Università, Diritto allo Studio" dell'Assessorato Formazione, Ricerca, Scuola, Università e Turismo, in posizione di **netta separazione funzionale dall'AdC** ed in posizione di **separazione gerarchico funzionale e di indipendenza dall'AdA**; come previsto dall'art. 123 del Reg. (UE) n. 1303/2013 par. 4. Dunque, per ciò che concerne l'AdG, le funzioni ad essa demandate - come indicato nella Sezione 7.1 del POR FSE (Autorità ed Organismi pertinenti) - sono di competenza del dirigente pro tempore della struttura sotto indicata:

Denominazione:	Direzione regionale Formazione, Ricerca e Innovazione, Scuola Università, Diritto allo Studio dell'Assessorato Formazione, Ricerca, Scuola, Università e Turismo
Indirizzo:	Via Rosa Raimondi Garibaldi, 7 00145 - Roma
Posta elettronica:	adgfse@regione.lazio.it
PEC	formazione@regione.lazio.legalmail.it
Punto di contatto:	Direttore pro tempore
Tel.	06-51684949
Fax	06-51686800

1.3.2 AUTORITÀ DI CERTIFICAZIONE

Autorità di Certificazione (denominazione, indirizzo e punto di contatto dell'Autorità di Certificazione).

L'**Autorità di Certificazione** è incardinata nell'ambito della Direzione Regionale "Programmazione economica, Bilancio, Demanio e Patrimonio" dell'Assessorato Politiche del Bilancio, Patrimonio e Demanio e, nella struttura organizzativa della Regione Lazio, è in posizione di **separazione funzionale dall'AdG** ed in posizione di **separazione gerarchico funzionale e di indipendenza dall'AdA**.

L'AdC adempie ai compiti di cui all'art. 126 del Reg. (UE) n. 1303/2013 ed ha la primaria responsabilità di redigere e presentare alla CE:

- ▲ le dichiarazioni periodiche di spesa che devono provenire da sistemi contabili affidabili, essere corredate di documenti giustificativi verificabili e conformi alle norme comunitarie e nazionali e possedere i requisiti di accuratezza;
- ▲ la dichiarazione dei conti annuali che deve essere corredata dalla dichiarazione e dal riepilogo annuale di competenza dell'AdG, dal parere e dal rapporto di controllo di competenza dell'AdA.

Come indicato nella Sezione 7.1 del POR (Autorità ed organismi pertinenti), questa funzione è di competenza del direttore della Direzione regionale "Programmazione economica, Bilancio, Demanio e Patrimonio".

Descrizione delle funzioni e delle procedure in atto per l'Autorità di Gestione e per l'Autorità di Certificazione – POR FSE 2014-2020

Denominazione:	Direzione regionale Programmazione economica, Bilancio, Demanio e Patrimonio dell'Assessorato Politiche del bilancio, Patrimonio e demanio
Indirizzo:	Via Rosa Raimondi Garibaldi, 7 - 00145 Roma
Posta elettronica:	mmarafini@regione.lazio.it
PEC	bilancio@regione.lazio.legalmail.it
Punto di contatto:	Direttore pro tempore
Tel.	06-51683502/ 06-51684367
Fax	06-51684267

1.3.3 ORGANISMI INTERMEDI

Organismi Intermedi (denominazione, indirizzo e punti di contatto degli Organismi Intermedi).

L'organizzazione di seguito riportata e quella definita in base alla Determinazione 145 del 31/03/2016, considerati i titoli delle Direzioni che avranno effetto a decorrere dal 1 giugno 2016.

Gli Organismi Intermedi (OOII), agiscono su delega dell'AdG e svolgono mansioni per conto di quest'ultima nei confronti dei beneficiari che attuano le operazioni.

La Regione Lazio, per lo svolgimento di compiti dell'AdG, attribuisce la qualifica di Organismo Intermedio (OI) alla **Direzione regionale Lavoro**³.

Con Determinazione - numero G16237 del 27/12/2016 l'AdG ha aggiudicato alla **società consortile ASSFORSEO s.r.l., una Sovvenzione globale** finalizzata al consolidamento delle competenze degli operatori per l'internazionalizzazione e l'innovazione del settore audiovisivo. La sovvenzione è stata effettuata mediante Gara comunitaria ad evidenza pubblica a procedura aperta per l'individuazione di un Organismo Intermedio.

La Regione, inoltre, si riserva la possibilità di designare successivamente eventuali OOII, ai sensi dell'art.123, paragrafi 6 e 7 del Reg. (UE) n. 1303/2013.

Denominazione:	Direzione Regionale Lavoro
Indirizzo:	Via Rosa Raimondi Garibaldi, 7 - 00145 Roma
Posta elettronica:	direzione.lavoro@regione.lazio.it
PEC	lavoro@regione.lazio.legalmail.it
Punto di contatto:	Direttore pro tempore
Tel.	0651686717
Fax	n. d.

Per quanto riguarda la Direzione la Direzione Salute e Politiche sociali⁴ (ex Direzione regionale Politiche sociali, autonomie, sicurezza e sport individuata come OI con DD n. G07317 del 15/06/2015 (convenzione sottoscritta con l'AdG in data 16/06/2015) con comunicazione prot. 37109 del 25/01/2017 dell'AdG la stessa non è più OI ma riveste il ruolo di Struttura attuativa regionale, con funzioni anche di co-

³ Individuazione con DD n.G07317 del 15/06/2015 e Convenzione del 15/06/2015

⁴ A seguito della riorganizzazione degli uffici e dei servizi della Giunta regionale intervenuta attraverso diverse modifiche al Regolamento regionale del 6 settembre 2002 n. 1 nonché del relativo allegato B, la Direzione regionale Politiche sociali, autonomie, sicurezza e sport è stata soppressa ed è subentrata in diverse delle sue funzioni la nuova Direzione regionale Salute e politiche sociali. L'AdG, **nelle more della definizione dell'assetto organizzativo** ha permesso la necessaria prosecuzione delle attività avviate dall'OI Direzione regionale Politiche sociali, autonomie, sicurezza e sport e dell'attuazione degli interventi cofinanziati dal POR FSE 2014-2020 rilasciando apposita autorizzazione alla nuova Direzione regionale Salute e politiche sociali alla prosecuzione dei compiti del già costituito OI. Tale autorizzazione è stata rilasciata dall'AdG in data 07/04 2016 previa effettuazione di una **verifica intermedia preventiva sulla Direzione Regionale Salute e Politiche Sociali** nella quale è stata valutata la capacità temporanea della Direzione ad assumere per le funzioni di propria competenza, gli impegni derivanti dall'atto di delega all'OI Direzione regionale Politiche sociali, Autonomie, Sicurezza e sport. A seguito del definitivo assetto organizzativo della Direzione Salute e Politiche sociali, l'AdG ha effettuato una verifica preventiva (on desk) del nuovo organigramma e funzionigramma della stessa (sulla base del nuovo Si.Ge.Co inviato dall'OI) confermando la capacità di assumere definitivamente (per le funzioni di propria competenza), gli impegni derivanti dall'atto di delega.

Descrizione delle funzioni e delle procedure in atto per l'Autorità di Gestione e per l'Autorità di Certificazione – POR FSE 2014-2020

programmazione, ed opererà ad integrazione e in stretto raccordo con l'Autorità di Gestione per le tematiche di competenza.

Si rappresentano di seguito i principali flussi principali relativi alla programmazione gestione e controllo degli interventi a valere sul POR FSE in materia di politiche sociali:

Attività	AdG	Struttura attuativa regionale
Programmazione interventi (Avvisi, Bandi)	X	X
Approvazione ed emanazione avvisi bandi	X	
Valutazione formale e tecnica delle proposte progettuali		X
Convenzionamento/Contratti	X	
Impegno e pagamenti	X	
Gestione interventi		X
Controlli I livello	X	

Riferimenti normativi e documentali

- ▲ Art. 123 par. 6 e 7 Reg. (UE) n. 1303/2013;
- ▲ Allegato II Accordo di partenariato.

1.3.4 LA SEPARAZIONE DELLE FUNZIONI TRA L'AUTORITÀ DI AUDIT E LE AUTORITÀ DI GESTIONE/CERTIFICAZIONE.

Quando si applica l'articolo 123, paragrafo 5, del Regolamento (UE) n. 1303/2013, precisare come sia garantito il rispetto del principio della separazione delle funzioni tra l'Autorità di Audit e le Autorità di Gestione/Certificazione.

Il Sistema istituito dalla Regione Lazio si inquadra nel dettato dell'art. 123, par. 5 del Reg. (UE) n. 1303/2013 che prevede la possibilità che l'AdG, l'AdC (se del caso), e l'AdA possano fare parte della stessa Autorità pubblica o dello stesso organismo pubblico.

Il quadro regolamentare della programmazione 2014-2020 prevede il rispetto del **principio della separazione delle funzioni**, sancito all'articolo 72 del Reg. (UE) n. 1303/2013, il quale stabilisce:

- ▲ alla *lettera a)* che i sistemi di gestione e controllo prevedano una descrizione delle funzioni degli organismi coinvolti nella gestione e nel controllo e la ripartizione delle funzioni all'interno di ciascun organismo;
- ▲ alla *lettera b)* l'osservanza del principio della separazione delle funzioni fra tali organismi e all'interno degli stessi.

Il principio di separazione sancito alla *lettera b)* deve, quindi, essere applicato fra le tre Autorità anche al fine di garantire l'efficace e corretta attuazione del POR ed il corretto funzionamento del Si.Ge.Co.

Stante il quadro regolamentare appena delineato, l'Amministrazione della Regione Lazio assicura la separazione delle funzioni attraverso:

- ▲ la designazione formale delle Autorità preposte alla gestione ed al controllo del POR;
- ▲ la definizione dei rapporti organizzativi esistenti tra l'AdG, l'AdC e l'AdA come formalizzati anche all'interno del presente Si.Ge.Co.;
- ▲ la puntuale individuazione delle funzioni assegnate alle diverse Autorità anche ai fini della chiara separazione delle funzioni all'interno delle stesse (es: programmazione, gestione/rendicontazione/pagamenti e controllo, laddove applicabile).

All'art. 123, par. 4, del Reg. (UE) n. 1303/2013, si prevede inoltre il **principio di indipendenza tra le tre Autorità**: l'articolo sancisce, infatti, che per ciascun POR, lo SM designi un'autorità pubblica o un organismo pubblico nazionale, regionale o locale quale AdA, funzionalmente indipendente dall'AdG e dall'AdC.

Il sistema di gestione e controllo della Regione Lazio garantisce il rispetto dei suddetti principi di separazione delle funzioni e di indipendenza tra le tre Autorità attraverso un assetto delle tre Autorità

coerente con gli elementi che caratterizzano la struttura organizzativa dell'Amministrazione regionale, definita dal Regolamento di organizzazione regionale del 6 settembre 2002 e ss.mm.ii⁵. Per quanto riguarda la Regione Lazio, sono state pertanto individuate le tre seguenti Autorità:

- ▲ **L'Autorità di Gestione** è istituita presso la Direzione regionale "Formazione, Ricerca e Innovazione, Scuola Università, Diritto allo Studio" dell'Assessorato Formazione, Ricerca, Scuola, Università e Turismo, in posizione di netta **separazione funzionale dall'Autorità di Certificazione** ed in posizione di **separazione gerarchico funzionale e di indipendenza dall'Autorità di Audit**.
- ▲ **L'Autorità di Certificazione** è collocata nell'ambito della Direzione Regionale "Programmazione economica, Bilancio, Demanio e Patrimonio" dell'Assessorato Politiche del bilancio, Patrimonio e demanio in posizione di **separazione funzionale dall'Autorità di Gestione** ed in posizione di **separazione gerarchico funzionale e di indipendenza dall'Autorità di Audit**.
Essa partecipa, di concerto con l'Autorità di Gestione, alle task force ad hoc costituite d'intesa con le Amministrazioni centrali di coordinamento e vigilanza.
- ▲ **L'Autorità di Audit** è collocata nel Segretariato generale in **posizione di indipendenza e separazione gerarchico funzionale dall'Autorità di Gestione e dall'Autorità di Certificazione**.

Nella Programmazione 2007/2013 l'esame, da parte dell'AdA, dell'assetto organizzativo finalizzato alla verifica del rispetto dei requisiti principali stabiliti dai regolamenti comunitari in relazione ai compiti assegnati all'AdG, all'AdC e all'OI/OOII, non ha rilevato problemi significativi nell'attuazione del POR.

Riferimenti normativi e documentali

- ▲ Art. 123 par. 4 e 5 Reg. (UE) n. 1303/2013;
- ▲ Art. 72 lettera b) Reg. (UE) n. 1303/2013;
- ▲ Nota MEF-RGS Prot. 56513 del 03/07/2014;
- ▲ Allegato II Accordo di Partenariato;
- ▲ Guida orientativa per gli Stati Membri e le Autorità dei Programmi sulla Procedura di Designazione.

2.AUTORITÀ DI GESTIONE

2.1. L'AUTORITÀ DI GESTIONE E LE SUE FUNZIONI PRINCIPALI

2.1.1 STATUS DELL'AUTORITÀ DI GESTIONE E ORGANISMO DI CUI L'AUTORITÀ FA PARTE

Status dell'Autorità di Gestione (organismo pubblico nazionale, regionale o locale o organismo privato) e organismo di cui l'Autorità fa parte⁶)

L'Autorità di Gestione è stata individuata, mediante DGR n. 660 del 14/10/2014, nell'ambito della Direzione regionale "Formazione, Ricerca e Innovazione, Scuola e Università, Diritto allo Studio" dell'Assessorato Formazione, Ricerca, Scuola, Università e Turismo della Regione Lazio.

Coerentemente con le disposizioni contenute nell'Allegato II all'AdP, l'AdG è collocata in posizione di staff o di diretto riporto ai vertici di riferimento, in modo da garantire uno **stretto coordinamento con i centri decisionali apicali dell'Amministrazione regionale**. Al tempo stesso, essa si pone in posizione di separazione funzionale dall'AdC e di netta separazione gerarchica e funzionale dall'AdA. L'AdG è dotata di professionalità adatte alla funzione ed al ruolo da svolgere in base alla regolamentazione dell'UE nonché una qualifica dirigenziale adeguata rispetto all'organizzazione dell'Amministrazione di riferimento.

⁵ Il Regolamento di organizzazione regionale del 6 settembre 2002 è stato modificato dalle seguenti Deliberazioni:

- Deliberazione n. 489 del 17/09/2015;
- Deliberazione n. 530 del 08/10/2015;
- Deliberazione n. 721 del 14/12/2015;
- Deliberazione n. 144 del 31/03/2016;
- Deliberazione n. 145 del 31/03/2016.

⁶ A norma dell'articolo 123, paragrafo 3, del regolamento (UE) n. 1303/2013, nei casi in cui l'AdG e l'AdC siano entrambe espressione dello stesso organismo, l'AdG deve essere un'autorità o un organismo pubblico.

2.1.2 FUNZIONI E COMPITI SVOLTI DIRETTAMENTE DALL'AUTORITÀ DI GESTIONE

L'Autorità di Gestione adempie a tutte le funzioni corrispondenti a quanto definito nell'art. 125 del Reg. (UE) n. 1303/2013 e negli articoli dello stesso Regolamento e degli atti delegati/di esecuzione che trattano gli adempimenti specifici in capo all'AdG.

In continuità alla precedente programmazione, l'AdG non svolge funzioni proprie dell'AdC.

Le modalità di assegnazione dei compiti e delle funzioni alle diverse unità organizzative dell'AdG e all'interno delle stesse assicurano il rispetto del principio di separazione delle funzioni e si inquadrano nel processo di rafforzamento amministrativo che l'Amministrazione ha inaugurato con l'approvazione del PRA, effettuata con DGR n. 861/2014.

Al fine di assicurare la corretta attuazione del programma, nel rispetto dei vincoli e delle procedure previste dai regolamenti comunitari e dalla normativa nazionale e regionale, l'AdG FSE della Regione Lazio ha previsto un *modello di governance misto* che prevede la gestione di operazioni a titolarità e la gestione di operazioni a regia; per queste ultime l'AdG si avvale dell'apposito OI/OOII (come descritto nel par. 2.1.3). Per ciò che concerne le funzioni dell'AdG (nell'ambito delle operazioni a titolarità), queste sono ripartite tra le diverse Aree Amministrative e i Servizi⁷ di cui si compone la Direzione "*Formazione, ricerca e innovazione, scuola e Università, diritto allo studio*", secondo il modello di seguito descritto.

Programmazione

- ▲ Area Programmazione Offerta Formativa e di Orientamento;
- ▲ Area Affari generali, Rapporti Istituzionali e Gestione del contenzioso;
- ▲ Area Ricerca e innovazione;
- ▲ Posizione dirigenziale individuale di studio e Ricerca;
- ▲ Area Programmazione, Organizzazione e Attuazione dell'Offerta d'Istruzione, Diritto allo Studio Scolastico e Universitario⁸;
- ▲ Servizio Predisposizione degli interventi.

Gestione

- ▲ Servizio Attuazione degli interventi;
- ▲ Area Attività di Monitoraggio fisico finanziario e di risultato.

Controllo

- ▲ Area Attività di controllo, di Rendicontazione e Progettazione Europea

Ai sensi di quanto previsto dall'Allegato II dell'AdP, ***l'AdG ha la responsabilità primaria della buona esecuzione delle azioni previste dal POR e del raggiungimento dei relativi risultati***, attraverso la messa in opera di tutte le misure necessarie, anche di carattere organizzativo e procedurale, idonee ad assicurare il corretto utilizzo delle risorse finanziarie ed il puntuale rispetto della normativa dell'UE e nazionale applicabile. L'Autorità in particolare:

- ▲ utilizza, per la propria attività, ***adeguati strumenti di pianificazione***, nonché metodologie e procedure standard (codificate in apposita manualistica);
- ▲ attiva ***procedure di quality review*** rispetto alle attività espletate dalle unità operative, dall'ufficio di controllo di I livello e dall'eventuale OI/OOII (la cui descrizione è trattata nel Manuale delle procedure dell'AdG/OOII);
- ▲ utilizza un ***sistema di contabilità separata*** o una codificazione contabile adeguata per tutte le transazioni relative a un intervento qualora l'AdG sia anche un beneficiario nell'ambito del POR;
- ▲ utilizza ***adeguate procedure di archiviazione dei documenti*** riguardanti le operazioni gestionali, anche su supporti elettronici, in modo da assicurare la tracciabilità dell'iter delle operazioni e la reperibilità dei relativi atti;

⁷ La Deliberazione n. 144 del 31/03/2016 ha istituito il "Servizio" definendolo come "la struttura organizzativa a responsabilità non dirigenziale, interna all'area o alla Direzione regionale, che richiede un elevato grado di autonomia gestionale ed organizzativa, nonché responsabilità di prodotto e di risultato".

⁸ Tale area, sebbene incardinata nella programmazione, effettua anche attività di gestione delle attività in materia di diritto dovere di istruzione e formazione professionale.

- ▲ utilizza **procedure telematiche nei rapporti con i beneficiari**, assicurando una informativa completa sulle opportunità offerte dai fondi e sulle relative procedure di gestione e controllo;
- ▲ attiva un **efficace Sistema di Controllo di Gestione** (I livello), per assicurare la legalità e la regolarità delle operazioni finanziate e l'ammissibilità delle relative spese;
- ▲ prevede misure specifiche di **prevenzione delle irregolarità**, nonché procedure per il recupero delle risorse indebitamente versate ai beneficiari, d'intesa con l'AdC del programma;
- ▲ garantisce **standard di trasparenza** finalizzati a massimizzare la visibilità degli interventi comunitari tramite la pubblicazione, tra l'altro, dei bandi, degli obiettivi e dei risultati raggiunti, degli stati di avanzamento fisico, procedurale e finanziario.

L'AdG adempie a tutte le funzioni definite all'art. 125 del Reg. (UE) n. 1303/2013, agli articoli del medesimo Regolamento inerenti agli adempimenti specifici in capo all'AdG, nonché agli atti delegati e di esecuzione ivi contenuti che riguardano i compiti di seguito specificati.

Gestione del Programma Operativo:

- a. assiste il Comitato di Sorveglianza (CdS), di cui all'articolo 47 del Reg. (UE) n. 1303/2013, e fornisce a esso le informazioni necessarie allo svolgimento dei suoi compiti, in particolare dati relativi ai progressi del POR nel raggiungimento degli obiettivi, dati finanziari e dati relativi a indicatori e target intermedi;
- b. elabora e presenta alla CE, previa approvazione del CdS, le relazioni di attuazione annuali e finali di cui all'articolo 50 del Reg. (UE) n. 1303/2013;
- c. rende disponibili all'eventuale OI/OOI e ai beneficiari informazioni pertinenti rispettivamente per l'esecuzione dei loro compiti e l'attuazione delle operazioni;
- d. istituisce un sistema di registrazione e conservazione informatizzata dei dati relativi a ciascuna operazione, necessari per la sorveglianza, la valutazione, la gestione finanziaria, la verifica e l'audit, compresi i dati su singoli partecipanti alle operazioni, se del caso;
- e. garantisce che i dati di cui al *punto d.* siano raccolti, inseriti e memorizzati nel sistema (di cui al *punto d.*) e che i dati sugli indicatori siano suddivisi per sesso, ove richiesto dagli allegati I e II del regolamento FSE.

Selezione delle operazioni:

- a. elabora e, previa approvazione, applica procedure e criteri di selezione adeguati che:
 - i. *garantiscono il contributo delle operazioni al conseguimento degli obiettivi e dei risultati specifici della pertinente priorità;*
 - ii. *siano non discriminatori e trasparenti;*
 - iii. *tengano conto dei principi di cui agli articoli 7 e 8 del Reg. (UE) n. 1303/2013;*
- b. garantisce che l'operazione selezionata rientri nell'ambito di applicazione del fondo o dei fondi interessati e possa essere attribuita a una categoria di operazione nella o nelle priorità del POR;
- c. provvede affinché sia fornito al beneficiario un documento contenente le condizioni per il sostegno relative a ciascuna operazione, compresi i requisiti specifici concernenti i prodotti o servizi da fornire nell'ambito dell'operazione, il piano finanziario e il termine per l'esecuzione;
- d. si accerta che il beneficiario abbia la capacità amministrativa, finanziaria e operativa per soddisfare le condizioni, di cui al *punto c.*, prima dell'approvazione dell'operazione;
- e. si accerta che, ove l'operazione sia cominciata prima della presentazione di una domanda di finanziamento all'AdG, sia stato osservato il diritto applicabile pertinente per l'operazione;
- f. garantisce che le operazioni selezionate per il sostegno dei fondi non includano attività che facevano parte di un'operazione che è stata o dovrebbe essere stata oggetto di una procedura di recupero a norma dell'articolo 71 del Reg. (UE) n. 1303/2013, a seguito della rilocalizzazione di un'attività produttiva al di fuori dell'area interessata dal programma;
- g. stabilisce le categorie di operazione cui è attribuita la spesa relativa a una specifica operazione.

Gestione finanziaria e controllo del Programma Operativo:

- a. verifica che i prodotti e servizi cofinanziati siano stati forniti, che i beneficiari abbiano pagato le spese dichiarate e che queste ultime siano conformi al diritto applicabile, al POR e alle condizioni per il sostegno dell'operazione;

- b. garantisce che i beneficiari coinvolti nell'attuazione di operazioni rimborsate sulla base dei costi ammissibili effettivamente sostenuti mantengano un sistema di contabilità separata o una codificazione contabile adeguata per tutte le transazioni relative a un'operazione;
- c. istituisce misure antifrode efficaci e proporzionate, tenendo conto dei rischi individuati;
- d. stabilisce procedure per far sì che tutti i documenti relativi alle spese e agli audit necessari per garantire una pista di controllo adeguata siano conservati secondo quanto disposto all'articolo 72, lettera g) del Reg. (UE) n. 1303/2013;
- e. prepara la dichiarazione di affidabilità di gestione e la sintesi annuale di cui all'articolo 59, paragrafo 5, lettere a) e b), del regolamento finanziario.

L'AdG ha la primaria responsabilità della buona esecuzione delle azioni previste dal Programma e del raggiungimento dei relativi risultati, attraverso la messa in opera di tutte le misure necessarie, anche di carattere organizzativo e procedurale, idonee ad assicurare il corretto utilizzo delle risorse finanziarie ed il puntuale rispetto della normativa dell'UE e nazionale applicabile, anche con il contributo dell'OI/OOII (par.2.1.3) e del Responsabile del PRA.

L'AdG, per esercitare le proprie funzioni di gestione e attuazione del POR, compreso il coordinamento delle attività delle strutture implicate nell'attuazione, si avvale di adeguate risorse umane e materiali (par. 2.2.1). Le modalità di assegnazione dei compiti e delle funzioni alle diverse unità organizzative dell'AdG, e all'interno delle stesse, assicurano il rispetto del principio di separazione delle funzioni e si inquadrano nel processo di rafforzamento amministrativo che l'Amministrazione ha inaugurato con l'approvazione del PRA. Con la sottoscrizione del Contratto quadro di servizio tra Regione Lazio e Laziocrea spa, in data 4 agosto 2016, ai sensi degli articoli 3 e 5 dello stesso, la pianificazione dei servizi affidati a Laziocrea avviene annualmente sulla base dei fabbisogni espressi dalla strutture regionali, attraverso la definizione del Piano annuale (POA). L'AdG esprime annualmente il fabbisogno e lo comunica alla Direzione Regionale centrale acquisti, pertanto sulla base di tale fabbisogno le risorse di Laziocrea sono assegnate ai vari Uffici indicati nella proposta di fabbisogno, così come riportato nel funzionigramma al paragrafo 2.2.1.

L'AdG si avvale, inoltre, del supporto dell'Assistenza Tecnica (così come richiamato nell'Allegato II all'AdP). Nell'ambito del POR FSE 2014-2020, il ruolo dell'AT sarà destinato a sostenere l'azione dell'AdG e dell'OI/OOII al fine di favorire il miglior utilizzo delle risorse disponibili in termini qualitativi e quantitativi.

2.1.3 FUNZIONI FORMALMENTE DELEGATE DALL'AUTORITÀ DI GESTIONE

Precisare le funzioni formalmente delegate dall'Autorità di Gestione, indicare gli organismi intermedi e la forma della delega (che deve precisare che l'Autorità di Gestione mantiene la piena responsabilità delle funzioni delegate), conformemente all'articolo 123, paragrafi 6 e 7, del Regolamento (UE) n. 1303/2013. Riferimento ai documenti pertinenti (atti giuridici che conferiscono i poteri, accordi). Se del caso, specificare le funzioni dei controllori di cui all'articolo 23, paragrafo 4, del Regolamento (UE) n. 1299/2013, per i programmi di cooperazione territoriale europea.

In conformità a quanto previsto dall'art 123 paragrafo 6 del Reg. (UE) n. 1303/2013 e a quanto indicato nell'Allegato II - Elementi salienti della proposta di Si.Ge.Co 2014-2020 all'Accordo di Partenariato, l'AdG per il POR FSE ricorre alla delega ad OI/OOII.

L'OI individuato al paragrafo 1.3.3 è il seguente:

- ✦ **Direzione regionale Lavoro;**

Le funzioni delegate dall'AdG riguardano in linea generale i seguenti aspetti:

- ✦ **la programmazione;**
- ✦ **la gestione;**
- ✦ **il controllo.**

L'AdG, in linea con gli orientamenti definiti dal MEF-IGRUE ("Documento di valutazione dei criteri di designazione dell'AdG e dell'AdC"), ha effettuato un **controllo preventivo** sulla capacità del costituendo OI di svolgere i propri compiti e di assolvere agli impegni di propria competenza derivanti dall'atto di delega, attraverso uno specifico esame. Per l'effettivo affidamento della delega di funzioni, l'AdG ha preventivamente verificato le capacità della Direzione regionale Lavoro (già OI nella precedente programmazione 2007-2013)

Il **controllo preventivo**, svolto dall'AdG/delegante, viene effettuato, attraverso la procedura di verifica delle capacità dell'OI diretta a verificare i seguenti aspetti:

Descrizione delle funzioni e delle procedure in atto per l'Autorità di Gestione e per l'Autorità di Certificazione – POR FSE 2014-2020

Aspetti verificati	Tipologia di verifica
Adeguatezza dell'organizzazione interna prevista rispetto alle disposizioni normative	<ul style="list-style-type: none"> ▪ Verifica dell'organigramma della struttura e della ripartizione dei compiti tra i diversi uffici e/o servizi relativi all'organismo intermedio, con l'individuazione dei responsabili/referenti per ogni ufficio e/o servizio; ▪ Verifica dell'organizzazione interna che ciascun OI si darà, in termini di risorse umane e strutture gestionali.
Capacità organizzative, amministrative e gestionali già dimostrate o potenziali	<ul style="list-style-type: none"> ▪ Verifica del funzionigramma della struttura incaricata per le funzioni previste, vale a dire la qualificazione, l'esperienza e il dimensionamento del personale operante presso l'organismo intermedio in relazione all'esecuzione delle funzioni assegnate; ▪ Verifica delle procedure legate alla gestione e controllo del FSE, anche sulla base di precedenti esperienze.
Modalità di svolgimento delle funzioni oggetto di delega e organizzazione coerente con il rispetto dei principi di separazione delle funzioni ed indipendenza	<ul style="list-style-type: none"> ▪ Condivisione delle funzioni oggetto di delega nel quadro del principio di sana gestione finanziaria; ▪ Chiara definizione, allocazione e separazione delle funzioni all'interno dell'OI; ▪ adeguate procedure per la selezione delle operazioni, lo svolgimento dei controlli amministrativi e in loco ed il corretto trattamento delle irregolarità e dei recuperi.
Affidabilità del sistema di monitoraggio e di rendicontazione finanziaria informatizzata	<ul style="list-style-type: none"> ▪ Verifica dell'effettiva possibilità per l'OI di procedere alla raccolta e trasmissione delle informazioni necessarie ad implementare il sistema informativo regionale al fine di garantire; ▪ Verifica della completezza e la coerenza dei dati di monitoraggio finanziario, procedurale e fisico relativi alle singole operazioni; ▪ Verifica del rispetto delle scadenze e la tempestività della trasmissione di tutte le informazioni e delle comunicazioni relative ai controlli effettuati, alle irregolarità, ai recuperi e relativi follow up.

Il controllo preventivo si è sostanziato nelle seguenti fasi:

- I. **Fase di realizzazione degli incontri.** In tale fase si è provveduto ad attuare una serie di incontri preliminari tra AdG e costituendo OI, finalizzati ad esporre i nuovi adempimenti richiesti dai Regolamenti UE; in particolare, è stata fornita la documentazione contenente gli orientamenti utili alla strutturazione, da parte dell'OI, di un'adeguata organizzazione interna in vista degli adempimenti legati alla programmazione 2014-2020. Tali orientamenti sono stati condivisi con l'obiettivo di definire l'organizzazione interna del costituendo in linea con le prescrizioni regolamentari e gli indirizzi nazionali (IGRE- MEFI)⁹.
- II. **Fase di presentazione** della documentazione da parte del costituendo OI. Sulla scorta degli orientamenti forniti, il costituendo OI ha provveduto a predisporre la documentazione attestante le capacità organizzative, amministrative e gestionali. L'organizzazione viene presentata nei punti successivi del presente paragrafo.
- III. **Fase di valutazione e verifica:** l'AdG, sulla base della documentazione presentata dal costituendo OI, i cui contenuti sono stati soprariportati, ha proceduto all'esame della stessa utilizzando un apposita **check list** per la verifica dei requisiti organizzativi. La verifica ha dimostrato l'adeguatezza dell'organizzazione interna prevista dal costituendo OI rispetto alle disposizioni normative, nonché ha evidenziato le capacità organizzative, amministrative e gestionali e un'organizzazione coerente con il rispetto dei principi di separazione delle funzioni ed indipendenza.
In merito al giudizio sulle modalità di svolgimento delle funzioni oggetto di delega da parte del costituendo OI, l'AdG ha espresso una valutazione positiva sulla base della considerazione che lo stesso si dota di procedure (es. per la selezione delle operazioni, per lo svolgimento dei controlli amministrativi e in loco per il corretto trattamento delle irregolarità e dei recuperi) che ricalcano quelle formalizzate dell'AdG e che sono sintetizzate nell'apposito Manuale delle procedure per l'AdG/OOII.

⁹ Tali orientamenti sono contenuti nel documento approvato con Determinazione Dirigenziale n. G06885 del 04/06/2015 avente ad oggetto "Reg. (UE) n. 1303/2013, art. 123. Adozione del documento "Procedura per il controllo preventivo per la costituzione di organismi intermedi (OOII) ai sensi dell'art. 123 par. 6 del Reg. (UE) n. 1303/2013", comprensivo di Check list e del verbale di verifica per la costituzione degli OOII.

Anche l'affidabilità del sistema di monitoraggio e di rendicontazione finanziaria informatizzata del costituendo OI è stata valutata positivamente dall'AdG sulla base del fatto che lo stesso adotta il sistema informativo utilizzato dall'AdG e descritto nella capitolo 4 di questa relazione.

- IV. **Fase di contraddittorio e rilascio del parere formale:** l'AdG ha espresso un giudizio complessivo, riportato nei **relativi verbali**, sulle capacità del costituendo OI ritenendoli idonei per il trasferimento della delega, non ha chiesto di produrre ulteriori integrazioni, pertanto non c'è stato un contraddittorio fra le parti.
- V. **Fase di stipula dell'Accordo scritto:** l'AdG, espletate le operazioni di cui sopra e valutate positivamente la capacità del costituendo OI, ha proceduto alla stipula dell'apposito Accordo tra l'Autorità delegante e l'Autorità delegata (Organismo Intermedio) per l'affidamento delle funzioni; è stata pertanto redatta la convenzione¹⁰ che definisce i rapporti e le funzioni tra l'AdG e l'OI, ai sensi dell'art. 123 paragrafo 6 del Reg. (UE) n. 1303/2013.

Nella convenzione formalmente registrata per iscritto tra AdG e OI sono specificate:

- ▲ l'oggetto e i limiti della delega;
- ▲ le risorse finanziarie;
- ▲ i compiti dell'OI che delineano le funzioni reciproche (compiti, funzioni responsabilità dell'OI nonché i suoi rapporti con AdG o con AdC);
- ▲ la gestione del piano esecutivo;
- ▲ la programmazione e selezione delle operazioni;
- ▲ il sistema di gestione e controllo;
- ▲ i controlli e pagamenti;
- ▲ le previsioni di spesa;
- ▲ gli impegni dell'AdG e gli ulteriori impegni dell'OI;
- ▲ le modifiche e la durata della convenzione;
- ▲ la clausola di chiusura.

Rispetto alle funzioni reciproche ed alle informazioni da trasmettere all'AdG/AdC ed alla relativa periodicità, esse riguardano le modalità di presentazione delle spese conseguite, le modalità di svolgimento della attività di gestione e di controllo, la descrizione dei flussi finanziari, le modalità di conservazione dei documenti, gli eventuali compensi e le sanzioni per ritardi negligenze o inadempienze.

In particolare, l'OI, per le attività di propria competenza, si impegna all'adempimento di quanto di seguito elencato:

- ▲ garantire che le azioni finanziate siano conformi alle norme comunitarie, nazionali e regionali applicabili per l'intero periodo di attuazione;
- ▲ assicurare un adeguato raccordo con l'AdG, impegnandosi ad adeguare i contenuti delle attività ad eventuali indirizzi o a specifiche richieste, formulate dall'AdG medesima;
- ▲ garantire che le azioni destinate a beneficiari di un finanziamento siano selezionate conformemente ai criteri approvati in sede di CdS relativamente agli appalti pubblici di servizi e/o agli avvisi per il finanziamento di attività in concessione;
- ▲ garantire che i beneficiari ed altri organismi coinvolti nell'attuazione degli interventi adottino un sistema di contabilità separata o una codificazione contabile adeguata per tutte le transazioni relative all'operazione, ferme restando le norme contabili nazionali;
- ▲ stabilire procedure adeguate per far sì che tutti i documenti relativi alle spese sostenute ed agli audit effettuati, necessari per garantire una pista di controllo adeguata, siano correttamente conservati secondo quanto disposto dal Reg. (UE) n. 1303/2013 e successivi Regolamenti di esecuzione;
- ▲ garantire il rispetto degli obblighi in materia di informazione e pubblicità previsti all'art. 115, lettera a) e dall'Allegato XII del Reg. (UE) n. 1303/2013, all'art. 20 del Reg. (UE) n. 1304/2013, e dal Regolamento di esecuzione n. 821/2014 Capo II art. 3, 4 e 5;
- ▲ sorvegliare l'attuazione degli interventi di propria competenza al fine di garantire un'evoluzione della spesa in linea con l'esigenza di evitare il disimpegno automatico delle risorse comunitarie;

¹⁰ Le convenzioni sono state predisposte sulla base del format approvato con Determinazione Dirigenziale n. G07196 del 11/06/2015 avente ad oggetto "Approvazione dello schema di Convenzione per l'affidamento di attività agli Organismi Intermedi (OOI) nell'ambito del PO Regionale FSE 2014-2020 della Regione Lazio "Investimenti a favore della crescita e dell'occupazione", approvato con decisione della Commissione C(2014) 9799 del 12/12/2014.

- ✦ adottare un Si.Ge.Co. coerente con quanto previsto nel Reg. (UE) n. 1303/2013 e nei successivi Regolamenti di esecuzione, definire un sistema di procedure, conformemente alle indicazioni fornite dall'AdG;
- ✦ informare tempestivamente l'AdG in merito a modifiche degli assetti organizzativi che possano avere un impatto sui sistemi di gestione e controllo del POR;
- ✦ garantire l'applicazione della normativa (UE) sugli aiuti di Stato (Reg. (UE) n. 651/2014, Reg. (UE) n. 1407/2013) secondo le disposizioni adottate al riguardo dalla Regione;
- ✦ adoperarsi per collaborare ai controlli documentali, in loco o di altro tipo, che saranno disposti dalle competenti autorità comunitarie e nazionali;
- ✦ eseguire i controlli di I livello, anche in loco, presso i beneficiari delle operazioni, al fine di verificare che i servizi e i prodotti oggetto del finanziamento del POR siano forniti e che le spese dichiarate dai beneficiari siano state effettivamente sostenute e siano giustificate da fatture quietanzate o da documenti contabili di valore probatorio equivalente;
- ✦ garantire una tempestiva informazione all'AdG su eventuali procedimenti di carattere giudiziario, civile, penale o amministrativo che dovessero interessare le operazioni cofinanziate dal POR e collaborare alla tutela degli interessi della Regione;
- ✦ elaborare e trasmettere all'AdG i dati relativi alla spesa (valori cumulati delle spese sostenute dai beneficiari) registrate nel sistema informativo e verificate dall'OI;
- ✦ fornire all'AdG tutte le informazioni relative alle procedure ed alle verifiche eseguite in relazione alle spese oggetto delle dichiarazioni;
- ✦ fornire in tempo utile all'AdG tutte le informazioni necessarie all'elaborazione della Relazione di Attuazione Annuale e della Relazione di Attuazione Finale e del Riepilogo annuale delle relazioni finali di revisione contabile e dei controlli effettuati,
- ✦ comunicare all'AdG, tutte le irregolarità che sono state oggetto di un primo accertamento;
- ✦ garantire l'alimentazione del sistema informativo attraverso la registrazione dei dati finanziari, fisici e di avanzamento procedurale relativi agli interventi attuati nell'ambito del PO, assicurando la raccolta di tutti i dati relativi all'attuazione necessari per la gestione finanziaria, la sorveglianza, il monitoraggio, le verifiche, gli audit e la valutazione;
- ✦ garantire l'alimentazione del sistema informativo da parte anche dei beneficiari, per la registrazione e la conservazione dei dati contabili relativi alle linee di attività attribuite;
- ✦ garantire la correttezza, l'affidabilità e la congruenza dei dati di monitoraggio finanziario, procedurale e fisico inseriti dai beneficiari, nel sistema di monitoraggio secondo i sistemi di classificazione previsti nei regolamenti comunitari per le tipologie di progetto specifiche;
- ✦ garantire l'invio dei dati relativi al monitoraggio degli indicatori di risultato all'AdG;
- ✦ assolvere ad ogni altro onere ed adempimento previsto a carico dell'AdG dalla normativa comunitaria in vigore per tutta la durata POR, relativamente alle funzioni delegate.

Successivamente alla fase di costituzione dell'OI, l'AdG deve assicurare che sia garantita all'interno della struttura organizzativa di ciascuno, il principio di separazione delle funzioni di gestione e controllo. A tal fine, ogni OI è tenuto a trasmettere all'AdG ogni eventuale modificazione nel proprio assetto organizzativo al fine di aggiornare il presente documento. Sono previste, inoltre, verifiche di sistema sul funzionamento dell'OI.

Queste attività di verifica dell'AdG rientrano tra quelle di vigilanza delle funzioni formalmente delegate dall'Autorità di Gestione a norma dell'articolo 123, paragrafi 6 e 7, del Reg. (UE) n. 1303/2013 che sono ampiamente trattate nel paragrafo 2.2.3.3. della presente relazione.

A. Organizzazione dell'Organismo intermedio Direzione regionale Lavoro

Organigramma e indicazione precisa delle funzioni delle unità

La Direzione Regionale Lavoro, istituita con determina G07317 del 15.06.2015 (e stipulata relativa convenzione in data 16.06.2015) è competente nell'ambito di azioni volte, in particolare:

- ✦ Sperimentazione del contratto di ricollocazione, dedicata in particolare alla popolazione giovanile.

La Direzione Regionale Lavoro è in grado di garantire la propria capacità organizzativa e competenza nelle aree tematiche di intervento sopra indicate, disponendo di un'adeguata capacità gestionale di natura amministrativa e finanziaria.

Descrizione delle funzioni e delle procedure in atto per l'Autorità di Gestione e per l'Autorità di Certificazione – POR FSE 2014-2020

La Direzione regionale Lavoro, anche in virtù della esperienza e del ruolo già ricoperto nella programmazione FSE 2007-2013, è dotata di una struttura organizzativa interna adeguata al ruolo di OI e in grado di rispettare quanto previsto dall'art. 72 lettera b) del Reg. (UE) n. 1303/2013 che stabilisce l'osservanza del principio della separazione delle funzioni, oltre che tra AdG e OI, anche all'interno dello stesso OI/OOII. In particolare, è prevista una separazione delle funzioni di gestione e controllo da quelle relative all'attuazione dell'intervento, tracciando il flusso informativo tra i due soggetti.

Le funzioni attribuite all'OI sono individuate nelle funzioni di programmazione, gestione, controllo di I livello, di pagamento e di rendicontazione all'AdG ai fini della successiva raccolta e trasmissione delle spese all'AdC responsabile della certificazione di spesa alla CE.

Il processo organizzativo ha, pertanto, seguito i seguenti step principali:

- ▲ definizione delle funzioni;
- ▲ identificazione delle attività facenti capo alle funzioni identificate;
- ▲ attribuzione delle funzioni a uffici e/o soggetti funzionalmente indipendenti.

Di seguito, si rappresenta l'articolazione organizzativa adottata, in continuità con la programmazione FSE 2007-2013.

Figura 4 - Struttura organizzativa dell'Organismo Intermedio



Figura 5 - Articolazione delle funzioni all'interno dell'Organismo Intermedio

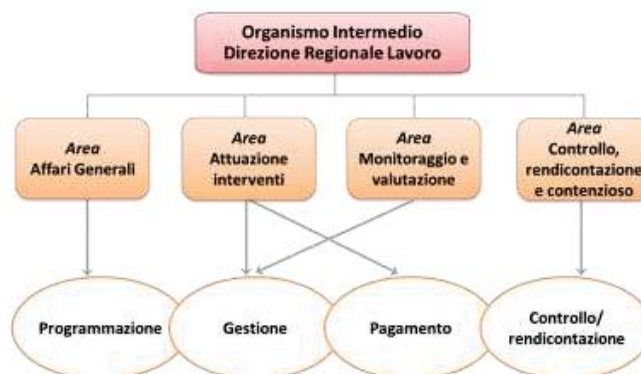

Per ciascuna funzione indicata, nella tabella seguente sono declinate le **principali attività che l'OI svolge**, comprensive del ruolo di coordinamento nella gestione dei rapporti con l'AdG, e per il tramite di questa con l'AdC e l'AdA, con particolare riguardo alla trasmissione delle informazioni riguardanti l'attuazione degli interventi cofinanziati.

Tabella 1 - Ripartizione dei compiti per Funzione e Area/ufficio responsabile

Descrizione delle funzioni e delle procedure in atto per l'Autorità di Gestione e per l'Autorità di Certificazione – POR FSE 2014-2020

Funzione	Compiti	Area/ufficio responsabile
Programmazione (7 unità)	<ul style="list-style-type: none"> ▪ Definisce le linee programmatiche ed attuative per gli interventi di propria competenza; ▪ Predispose le determinazioni di impegno delle risorse a creditori diversi; ▪ predispose gli avvisi pubblici e i bandi di gara e provvede alla loro pubblicizzazione; ▪ Nomina le commissioni di valutazione; ▪ Elabora le griglie di valutazione all'interno dei bandi e/o avvisi pubblici secondo la tipologia di selezione e conformemente ai criteri di selezione approvati dal CdS; ▪ Cura i procedimenti amministrativi e la predisposizione della documentazione a supporto della commissione di valutazione per la selezione delle operazioni; ▪ Elabora e trasmette all'AdG i contributi per la Relazione Annuale/Finale di Attuazione, per gli interventi di competenza dell'OI; ▪ Alimenta e aggiorna il Sistema informativo ai fini del monitoraggio delle procedure di selezione (per le parti di propria competenza). 	Area Affari Generali
Gestione (17 unità)	<ul style="list-style-type: none"> ▪ Predispose gli atti di approvazione della graduatoria a seguito di avvisi pubblici o di aggiudicazione della gara a seguito di bando di gara ricevuti dalla commissione di valutazione; ▪ Predispose le determinazioni di impegno delle risorse ai creditori effettivi; ▪ Predispose e stipula contratti/convenzioni con i beneficiari e i soggetti attuatori; ▪ Alimenta e aggiorna il Sistema informativo ai fini del monitoraggio dell'avanzamento finanziario, procedurale e fisico delle operazioni (per le parti di propria competenza); ▪ Verifica che i dati inseriti dai beneficiari nel sistema informatizzato di registrazione siano completi e aggiornati e assicura la tracciabilità dei dati contabili relativi a ciascuna operazione; ▪ Trasmette le domande di rimborso alla funzione di controllo (limitatamente ai pagamenti diretti); ▪ Trasmette le domande di rimborso a saldo del progetto alla funzione di controllo e contestualmente all'AdG, per l'attivazione del controllore; ▪ Trasmette i dati di progetto alla funzione di rendicontazione; ▪ Comunica all'AdG gli importi recuperati o in attesa di recupero o revocati; ▪ Trasmette all'AdG le comunicazioni sulle irregolarità; ▪ Verifica lo stato di attuazione degli interventi relativamente all'avanzamento fisico, finanziario e procedurale e rileva le eventuali incongruenze e/o inadempimenti; ▪ Verifica la completezza e coerenza dei dati inseriti nel sistema; ▪ Elabora e trasmette all'AdG la Relazione Annuale/Finale di Attuazione; ▪ Raccoglie la documentazione necessaria per l'eventuale controllo dell'AdA e adotta le misure correttive e preventive necessarie al superamento/follow up delle eventuali criticità riscontrate ▪ Trasmette all'AdG informazioni in merito alla elaborazione della dichiarazione di affidabilità di gestione 	Area Attuazione Interventi (13 unità)
	<ul style="list-style-type: none"> ▪ Implementa il sistema informativo a supporto delle attività di certificazione della spesa, della valutazione del controllo e della sorveglianza; ▪ Verifica lo stato di attuazione degli interventi relativamente all'avanzamento fisico, finanziario e procedurale e rileva le eventuali incongruenze trasmettendole alle aree interessate; ▪ Elabora e trasmette all'AdG i dati di monitoraggio finanziario, procedurale e fisico secondo le scadenze istituzionali; ▪ Elabora e trasmette all'area Attuazione Interventi la Relazione Annuale/Finale di Attuazione per gli interventi di propria competenza. 	Area Monitoraggio e Valutazione (4 unità)
	<p>Verifiche amministrative su base documentale</p> <ul style="list-style-type: none"> ▪ Verifica il rispetto degli adempimenti giuridico-amministrativi richiesti 	Area Controllo, Rendicontazione

Descrizione delle funzioni e delle procedure in atto per l'Autorità di Gestione e per l'Autorità di Certificazione – POR FSE 2014-2020

Funzione	Compiti	Area/ufficio responsabile
Controllo (9 unità)	dall'operazione; <ul style="list-style-type: none"> ▪ Verifica la regolarità e ammissibilità delle spese sostenute; ▪ Verifica la conformità e la regolarità della realizzazione dell'operazione con quanto concordato nel contratto/convenzione o altro documento negoziale e/o di pianificazione delle attività; ▪ Trasmette ai beneficiari le eventuali richieste di documentazione integrativa derivanti dall'esito delle verifiche della funzione di controllo; ▪ Redige la check-list sugli esiti della verifica documentale; ▪ Alimenta e aggiorna il Sistema informativo in merito all'oggetto e agli esiti delle verifiche documentali; ▪ Trasmette gli esiti della verifica documentale all'area Attuazione Interventi. Verifiche in loco <ul style="list-style-type: none"> ▪ Analizza la documentazione disponibile relativa all'operazione da verificare; ▪ Verifica, per ciascuna operazione, l'elenco delle spese da sottoporre a controllo; ▪ Trasmette la richiesta di certificazione del rendiconto finale alla funzione controllo dell'AdG; ▪ Predisporre i documenti utili all'effettuazione della verifica in loco da parte del controllore e ne coordina le attività; ▪ Acquisisce il verbale del controllore sugli esiti della verifica in loco; ▪ Esamina le eventuali controdeduzioni presentate; ▪ Alimenta e aggiorna il Sistema informativo in merito all'oggetto e agli esiti delle verifiche in loco; ▪ Trasmette gli esiti della verifica in loco alla struttura responsabile della funzione di pagamento e alla funzione di gestione; ▪ Trasmette all'AdG informazioni in merito alla elaborazione del Riepilogo annuale delle relazioni finali di revisione contabile e dei controlli effettuati. 	e Contenzioso
Pagamento (13 unità)	<ul style="list-style-type: none"> ▪ Acquisisce le check list compilate dall'Area Controllo, rendicontazione e contenzioso; ▪ Predisporre le richieste di mandato di pagamento di acconti, pagamenti intermedi e saldo sulla base degli esiti delle verifiche della competente funzione del Controllo di I livello; ▪ Alimenta e aggiorna il Sistema informativo ai fini del monitoraggio dell'avanzamento finanziario, procedurale e fisico delle operazioni (per la parte di propria competenza). 	Area Attuazione Interventi
Rendicontazione (8 unità)	<ul style="list-style-type: none"> ▪ Raccoglie i dati necessari per l'elaborazione del rendiconto delle spese all'AdG; ▪ Raccoglie la documentazione necessaria per l'elaborazione della certificazione delle spese all'AdG; ▪ Predisporre la certificazione delle spese sostenute dall'OI; ▪ Trasmette all'AdG la documentazione necessaria per il successivo inoltro da parte dell'AdC della domanda di pagamento alla CE. 	Area Controllo, Rendicontazione e Contenzioso

Il numero di unità assegnate è di seguito specificato:

- ▲ N. 7 unità per la funzione di programmazione;
- ▲ N. 17 unità per la funzione di gestione (13 unità dell'Area Attuazione Interventi, 4 unità dell'Area Monitoraggio e valutazione);
- ▲ N. 9 unità per le funzioni di rendicontazione/controllo;
- ▲ N. 13 unità per le funzioni di pagamento.

L'OI, per lo svolgimento delle funzioni di propria competenza, dispone quindi di 33 risorse, alcune delle quali distribuite su più funzioni, inclusi i Dirigenti d'Area.

L'attribuzione di tali funzioni al personale della Direzione regionale Lavoro, in qualità di OI, sarà formalizzata mediante specifici ordini di servizio del Direttore, in qualità di referente dell'OI.

Descrizione delle funzioni e delle procedure in atto per l'Autorità di Gestione e per l'Autorità di Certificazione – POR FSE 2014-2020

Qualsiasi modifica e/o integrazione intervenuta in corso d'opera sarà registrata in occasione dell'aggiornamento del sistema di gestione e controllo.
Di seguito si riporta il funzionigramma dell'OI.

Descrizione delle funzioni e delle procedure in atto per l'Autorità di Gestione e per l'Autorità di Certificazione – POR FSE 2014-2020

Tabella 2 - Funzionigramma dell'OI - Direzione regionale Lavoro

Ufficio di riferimento	Nome della risorsa	Carica amministrativa	Sesso	Titolo di studio	Mansioni nella gestione del PO	Esperienza maturata ¹¹	Tempo dedicato al PO	Eventuali note
Area Affari generali	1 Ornella Guglielmino	Dirigente	F	Laurea in giurisprudenza (v.o.)	Programmazione	4	Part time	
Area Affari generali	2 Oriana Raniolo	Esperto area amministrativa	F	Laurea in scienze naturali (v.o.)	Programmazione	4	Part time	
Area Affari generali	3 Claudio Priori	Esperto area amministrativa	M	Laurea in scienze dell'educazione e della formazione	Programmazione	4	Part time	
Area Affari generali	4 Carlo Caprari	Esperto area socio-sanitaria	M	Laurea in sociologia (v.o.)	Programmazione	4	Part time	
Area Affari generali	5 Giuliana Donini	Assistente area amministrativa	F	Diploma di scuola magistrale	Programmazione	4	Part time	
Area Affari generali	6 Simonetta Ierdi	Esecutore area amministrativa	F	Diploma triennale addetto uffici turistici	Programmazione	4	Part time	
Area Affari generali	7 Paola Massi	Esecutore area amministrativa	F	Licenza media	Programmazione	3	Part time	
Area Attuazione interventi	8 Pietro Orazio Ferlito	Dirigente	M	Laurea in giurisprudenza (v.o.)	Gestione/pagamento	3	Part time	
Area Attuazione interventi	9 Mauro Zappia	Esperto area amministrativa	M	Laurea in studi strategici e scienze diplomatiche	Gestione/pagamento	4	Part time	
Area Attuazione interventi	10 Lucilla Ricci	Esperto area amministrativa	F	Diploma di maturità linguistica	Gestione/pagamento	1	Part time	
Area Attuazione interventi	11 Silvana Calcagni	Esperto area amministrativa	F	Diploma di scuola magistrale Diploma di istituto tecnico	Gestione/pagamento	2	Part time	
Area Attuazione interventi	12 Domenico Farina	Esperto area amministrativa	M	Laurea in giurisprudenza (v.o.)	Gestione/pagamento	1	Part time	
Area Attuazione interventi	13 Graziella Tudini	Esperto area amministrativa	F	Diploma di maturità scientifica	Gestione/pagamento	1	Part time	
Area Attuazione interventi	14 Maria Caterina Morella	Esperto area amministrativa	F	Diploma di scuola magistrale	Gestione/pagamento	1	Part time	
Area Attuazione interventi	15 Felice Rinaldi	Esperto area amministrativa	M	Laurea in economia e commercio (v.o.)	Gestione/pagamento	1	Part time	
Area Attuazione interventi	16 Ciro Vitolo	Assistente area amministrativa	M	Diploma di ragioneria	Gestione/pagamento	1	Part time	
Area Attuazione interventi	17 Maria Virginia D'Ascenzo	Assistente area amministrativa	F	Diploma di maturità professionale assistente comunità infantili	Gestione/pagamento	1	Part time	
Area Attuazione interventi	18 Anna Maria Mele	Assistente area amministrativa	F	Diploma di scuola magistrale	Gestione/pagamento	1	Part time	
Area Attuazione interventi	19 Stefano Scarpino	Assistente area amministrativa	M	Diploma di maturità classica	Gestione/pagamento	2	Part time	

¹¹ Legenda esperienza maturata nei funzionigrammi: da nessuna a 1 anno = 1; da 1 anno a 3 anni = 2; da 3 anni a 5 anni = 3; oltre 5 anni = 4

Descrizione delle funzioni e delle procedure in atto per l'Autorità di Gestione e per l'Autorità di Certificazione – POR FSE 2014-2020

Ufficio di riferimento	Nome della risorsa	Carica amministrativa	Sesso	Titolo di studio	Mansioni nella gestione del PO	Esperienza maturata ¹¹	Tempo dedicato al PO	Eventuali note
Area Attuazione interventi	20 Gloriana Perricone	Esecutore area amministrativa	F	Diploma di maturità classica	Gestione/pagamento	1	Part time	
Area Monitoraggio e valutazione	21 Carolina Tasco	Dirigente	F	Laurea in scienze statistiche e demografiche	Monitoraggio	2	Part time	
Area Monitoraggio e valutazione	22 Francesca Ferrulli	Esperto area amministrativa	F	Diploma di ragioneria	Monitoraggio	3	Part time	
Area Monitoraggio e valutazione	23 Massimiliano Mura	Esperto area amministrativa	M	Laurea in economia e commercio (v.o.)	Monitoraggio	1	Part time	
Area Monitoraggio e valutazione	24 Damiano Valentini	Assistente area informatica	M	Diploma di Perito Informatico	Monitoraggio	1	Part time	
Area Controllo, rendicontazione e contenzioso	25 Silvana Torella	Dirigente	F	Laurea in giurisprudenza (v.o.)	Rendicontazione/controllo	3	Part time	
Area Controllo, rendicontazione e contenzioso	26 Maria Magnolia Murtas	Esperto area amministrativa	F	Laurea in giurisprudenza (v.o.)	Controllo	4	Part time	
Area Controllo, rendicontazione e contenzioso	27 Domenico Stilo	Esperto area amministrativa	M	Laurea in sociologia (v.o.)	Rendicontazione/controllo	2	Part time	
Area Controllo, rendicontazione e contenzioso	28 Giovanna Rocchino	Esperto area amministrativa	F	Laurea in giurisprudenza (v.o.)	Rendicontazione/controllo	4	Part time	
Area Controllo, rendicontazione e contenzioso	29 Pasquale Spagnoli	Assistente area amministrativa	M	Laurea in giurisprudenza (v.o.)	Rendicontazione/controllo	2	Part time	
Area Controllo, rendicontazione e contenzioso	30 Antonio Fabbri	Assistente area amministrativa	M	Laurea in giurisprudenza (v.o.)	Rendicontazione/controllo	2	Part time	
Area Controllo, rendicontazione e contenzioso	31 Ermelinda Mierra	Assistente area amministrativa	F	Laurea in giurisprudenza (v.o.)	Rendicontazione/controllo	2	Part time	
Area Controllo, rendicontazione e contenzioso	32 Irene Giudici	Assistente area amministrativa	F	Diploma di maturità classica	Rendicontazione/controllo	1	Part time	
Area Controllo, rendicontazione e contenzioso	33 Giuseppina Berardino	Assistente area amministrativa	F	Diploma di ragioneria	Rendicontazione/controllo	2	Part time	

La Direzione Lavoro si avvale inoltre del supporto del personale di Laziocrea dedicato al POR FSE con le relative percentuali concernenti il tempo di ciascuno di essi:

- Affari Generali : LazioCrea Spa: 4 risorse 25%;
- Area Attuazione Interventi: LazioCrea Spa: 2 risorse 100%;
- Area Monitoraggio E Valutazione LazioCrea Spa: 2 risorse 50%;
- Area Controllo, Rendicontazione E Contenzioso: LazioCrea Spa: 4 risorse 70%.

B. Aspetti Organizzativi

L'OI, in accordo con l'AdG, valuterà l'opportunità di integrare il personale nelle diverse funzioni o migliorare le competenze del personale coinvolto, con particolare riferimento alle attività di controllo e rendicontazione e, comunque, sulle procedure innovate per la programmazione 2014-2020. In collaborazione con l'AdG si procederà ad attivare percorsi formativi specifici per il personale coinvolto nella programmazione 2014-2020. Nell'eventualità di integrazione con personale esterno all'Amministrazione, qualora si rendesse necessario per particolari attività, tale personale sarà inserito, in accordo con l'AdG, attraverso il ROSTER regionale di cui alla DGR n. 67 del 24 febbraio 2015, seguendo la procedura contenuta nel Manuale delle procedure dell'AdG/OOII.

La dotazione di risorse umane indicata nel funzionigramma è assicurata per l'intero ciclo della programmazione 2014-2020. La verifica della dotazione minima avverrà con cadenza periodica, per eventuali e tempestive modifiche che si rendessero necessarie. La stessa dotazione sarà tempestivamente adeguata e comunicata all'AdG, qualora fossero necessarie modifiche e implementazioni.

Le eventuali sostituzioni avverranno nel rispetto delle normative e dei regolamenti vigenti per il personale della Regione Lazio. Tali sostituzioni saranno comunque attivate sia in caso di assenze prolungate inferiori ai tre mesi, con la redistribuzione temporanea delle funzioni o delle percentuali di impegno, sia in caso di assenze superiori ai tre mesi e che comunque possano arrecare ritardi nell'attuazione delle attività. Le sostituzioni del personale saranno comunque effettuate con il rispetto della separazione delle funzioni dell'OI. Per la misurazione e valutazione delle performance del personale dirigente e del personale di comparto coinvolto nella programmazione 2014-2020, è già operativo il sistema adottato con DGR n. 662/2014 che ha modificato il Regolamento Regionale n. 1/2002.

Con il supporto dell'Area competente, in materia di Anagrafe delle prestazioni, di cui all'art. 53 D. Lgs. n. 165/2001 e alla Circolare Dipartimento Funzione Pubblica n. 5/1998, la Direzione Regionale (OI) procederà alla verifica dei dati forniti con cadenza semestrale, relativi agli incarichi professioni e di consulenza (sia a titolo gratuito che oneroso) e agli incarichi come componenti di commissioni, comitati, consulte, osservatori, organismi comunque denominati conferiti al personale coinvolto nell'attuazione della programmazione 2014-2020. Tale attività consentirà l'individuazione di eventuale personale che occupi "posti sensibili" (vale a dire qualsiasi posto il cui occupante potrebbe causare effetti negativi all'integrità e al funzionamento dell'istituzione in virtù della posizione ricoperta) e all'attivazione delle procedure di controllo necessarie, compresa la sottoscrizione da parte del personale assegnato alle diverse funzioni, secondo il principio della separazione delle stesse, di un'apposita dichiarazione vincolante sull'eventuale conflitto di interesse e sul rispetto delle regole in materia di etica ed integrità di comportamento (riferite ad esempio all'utilizzo di informazioni ufficiali e di risorse pubbliche, regali e benefits, ecc.).

Tale dichiarazione sarà conforme alle disposizioni contenute nel Codice di comportamento dei dipendenti pubblici (DPR 62/2013) e recepite dalla Regione Lazio con DGR del 21 gennaio 2014, n. 33 "Adozione del codice di comportamento del personale della Giunta regionale e delle Agenzie regionali". Nel funzionigramma delle Direzioni Regionali (OI), l'Area competente, a supporto degli OI, curerà la procedura di controllo con una specifica figura addetta alla stessa.

La Direzione Regionale valuterà complessivamente il rischio di frode relativo alle azioni da svolgere. Per trattare le irregolarità, inclusi i casi di frode, saranno redatte nel Manuale procedure scritte elaborate sulla scorta di quelle ad uso del personale dell'AdG/OOII (che saranno comunicate al personale della Direzione Regionale) e sarà obbligo, per il personale, di segnalare le irregolarità e i casi di frode sospetta.

A tal proposito, è individuato, all'interno delle Aree che svolgono le funzioni di gestione delle operazioni FSE, il Responsabile delle comunicazioni delle irregolarità (compreso il rischio di frode) che ha il compito di

trasmettere all'AdG, con cadenza periodica, la dichiarazione relativa alla sussistenza di eventuali irregolarità riscontrate o l'assenza delle stesse.

Lo stesso responsabile, secondo quanto indicato nel dettaglio all'interno del Manuale, presiede alle attività connesse alla rilevazione e al trattamento delle irregolarità (comprese le frodi) nell'ambito delle operazioni di competenza dell'OI, in particolare garantendo le seguenti attività:

- ▲ segnalazione da parte dell'OI all'AdG delle irregolarità rilevate e dei successivi aggiornamenti relativi in particolare ai procedimenti amministrativi (ad esempio, procedure di recupero, provvedimenti di revoca) e giudiziari eventualmente avviati;
- ▲ comunicazione all'AdG da parte dell'OI del riepilogo relativo agli importi recuperati, in attesa di recupero e revocati (soppressioni) degli importi irrecuperabili e degli importi relativi a operazioni sospese in virtù di un procedimento giudiziario o di un ricorso amministrativo con effetto sospensivo, a seguito della rilevazione di irregolarità, ai fini della trasmissione di tali dati all'AdC.

C. Sovvenzioni globali

Con Determinazione - numero G16237 del 27/12/2016 l'AdG ha aggiudicato alla società consortile ASSFORSEO s.r.l, una Sovvenzione globale finalizzata al consolidamento delle competenze degli operatori per l'internazionalizzazione e l'innovazione del settore audiovisivo. La sovvenzione è stata effettuata mediante Gara comunitaria ad evidenza pubblica a procedura aperta per l'individuazione di un Organismo Intermedio.

2.1.4 PROCEDURE VOLTE A GARANTIRE MISURE PER LA LOTTA ALLE FRODI

Descrizione delle procedure volte a garantire misure antifrode efficaci e proporzionate tenendo conto dei rischi individuati, anche con un riferimento alla valutazione del rischio effettuata (articolo 125, paragrafo 4, lettera c), del Regolamento (UE) n. 1303/2013.

Secondo l'art. 59 (2) del Regolamento finanziario (UE, EURATOM) n. 966/2012, gli Stati Membri adottano tutte le misure necessarie, comprese le misure legislative, regolamentari e amministrative, per tutelare gli interessi finanziari dell'Unione, segnatamente mediante la prevenzione, l'individuazione e la correzione delle **irregolarità e delle frodi**.

La Convenzione elaborata in base all'articolo K.3 del trattato sull'Unione europea relativa alla tutela degli interessi finanziari delle Comunità europee siglata in data 26 luglio 1995 definisce la "frode", in materia di spese, qualsiasi azione od omissione intenzionale relativa a:

- ▲ l'utilizzo o la presentazione di dichiarazioni e/o documenti falsi, inesatti o incompleti, che ha come effetto l'appropriazione indebita o la ritenzione illecita di fondi provenienti dal bilancio generale delle Comunità europee o dai bilanci gestiti da o per conto delle Comunità europee;
- ▲ la mancata comunicazione di un'informazione in violazione di un obbligo specifico cui consegue lo stesso effetto;
- ▲ la distrazione di tali fondi per fini diversi da quelli per cui sono stati inizialmente concessi.

La **differenza tra la frode ed irregolarità** risiede nella intenzionalità o meno dell'azione operata: nel caso di frode si rinviene la presenza di un comportamento intenzionale e quindi volontario.

Il Reg. (UE) n. 1303/2013 include specifici requisiti in materia di responsabilità degli Stati Membri per la prevenzione delle frodi, a partire dall'art. 72, lettera h), il quale prevede che i sistemi di gestione e di controllo assicurino la prevenzione, l'individuazione e la correzione delle irregolarità, incluse le frodi, ed il recupero delle somme indebitamente pagate, unitamente agli eventuali interessi.

L'art. 125, paragrafo 4, lettera c) del medesimo Regolamento stabilisce, inoltre, che l'AdG debba mettere in atto misure antifrode efficaci e proporzionate tenendo conto dei rischi individuati.

In riferimento ai suddetti dispositivi e alle istruzioni contenute nelle Linee Guida sulla valutazione del rischio di frode e sull'istituzione di misure antifrode efficaci e proporzionate della Commissione Europea ("*Fraud risk assessment and effective and proporzionate anti-fraud Measures*" - EGESIF, 16/06/2014 rivolta alle AdG

e alle AdA), l'AdG ha previsto una procedura di "autovalutazione" dei rischi di frode del POR, strumento utile per valutare i punti di debolezza del sistema in un'ottica preventiva.

Nel definire tale procedura (che sarà trattata nel dettaglio nel Manuale delle procedure AdG/OOII) ha adottato un approccio proattivo, strutturato e mirato alla gestione e prevenzione del rischio di frode, ritenendo che una valutazione del rischio di frode ben mirata, combinata con un chiara attività di comunicazione dell'impegno a contrastare le frodi, può inviare un messaggio chiaro ai potenziali truffatori. Il modello definito dall'AdG (che si avvale del contributo dell'OI/OOII) si sviluppa pertanto attraverso l'istituzione di un apposito **Gruppo per l'autovalutazione** del rischio di frode¹² e prevede:

- ▲ un'autovalutazione del rischio di frode, con la definizione e compilazione di apposite strumenti di valutazione;
- ▲ la predisposizione di un Piano di azione;
- ▲ la determinazione della frequenza del processo di autovalutazione (generalmente biennale);
- ▲ attività di reporting (per la formalizzazione degli esiti dell'autovalutazione) che classifichi i livelli di rischio (tollerabile, significativo, critico);
- ▲ modalità di segnalazione, in caso di sospetto caso di frode, all'AdA, alle Autorità investigative, alla Commissione e all'OLAF.

L'AdG ha realizzato la prima valutazione del rischio di frode dopo la designazione, tale esercizio si ripeterà, di norma, a cadenza biennale.

Gli aspetti e le fasi che saranno tenuti in particolare considerazione nella valutazione del rischio di frode sono:

- ▲ la selezione dei candidati;
- ▲ l'attuazione e verifica delle operazioni;
- ▲ la certificazione e i pagamenti.

Per ciascuno dei rischi specifici individuati, l'obiettivo generale è quello di valutare il rischio "complessivo" che si possano verificare particolari scenari di frode, e quindi di identificare e valutare l'efficacia dei controlli già in atto per limitare la possibilità che tali rischi di frode si verificino o rimangano non rilevati.

È da specificare, infatti, per quanto riguarda il POR FSE della Regione Lazio la configurazione stessa del sistema di verifica delle operazioni (relativamente ai controlli di I livello, di cui al successivo paragrafo 2.2.3.6) la frequenza e la portata delle verifiche in loco (proporzionale all'ammontare del sostegno pubblico a un'operazione e al livello di rischio individuato da tali verifiche e dagli audit effettuati dall'AdA) garantiscono un completo ed esaustivo sistema di controlli in grado anche di prevenire eventuali irregolarità o frodi.

Ciononostante, si prevede di effettuare una specifica valutazione del rischio di frode, svolta periodicamente (annualmente o ogni due anni a seconda delle esigenze), durante l'intero periodo di programmazione. Tale valutazione è strettamente connessa ed integrata anche con le procedure relative alla gestione del rischio (trattate nel paragrafo 2.2.2) e con le procedure relative al trattamento delle irregolarità (descritte al paragrafo 2.4).

L'obiettivo generale è quello di valutare il rischio "complessivo" che si possano verificare particolari scenari di frode, e quindi di identificare e valutare l'efficacia dei controlli già in atto per limitare la possibilità che tali rischi di frode si verificino o rimangano non rilevati.

Il risultato sarà un rischio attuale "netto" che dovrebbe portare alla definizione di un **piano d'azione interno** da mettere in atto quando il rischio residuo è significativo e critico¹³ per migliorare i controlli e ridurre inoltre l'esposizione dello Stato membro a conseguenze negative (ovvero porre in essere tutte le misure antifrode supplementari efficaci e proporzionate). Il Gruppo di autovalutazione definisce quindi il Piano di azione di cui sopra sugli elementi chiave del ciclo antifrode ovvero:

- ▲ prevenzione;
- ▲ individuazione;
- ▲ correzione;

¹² Il Gruppo è stato istituito con Determinazione Dirigenziale n. G02053 del 21/02/2017

¹³ L'AdG garantisce la messa in atto di eventuali ulteriori misure antifrode nel caso in cui la valutazione del rischio di frode mostri un rischio (netto) residuo di frode significativo o critico determinato dal fatto che i controlli esistenti sono risultati carenti o insufficienti, così come la correzione delle irregolarità riscontrate ed il trattamento delle sospette frodi e delle frodi accertate, con recuperi dei fondi comunitari spesi in maniera fraudolenta.

▲ perseguimento/azione penale.

A seguito di questa procedura e secondo gli esiti, l'AdG mette in atto le "eventuali" misure aggiuntive "proporzionate", mantenendo al tempo stesso contenuto l'onere amministrativo in tema di costi dei controlli.

Nel quadro delle procedure anti frode rientrano le adeguate procedure di segnalazione delle irregolarità, come specificato nel successivo paragrafo 2.4; tali procedure, come opportunamente indicato, vedono impegnati diversi soggetti ed Autorità regionali (e nazionali) secondo gli specifici compiti assegnati.

Attraverso le procedure previste, si garantisce una puntuale attività di comunicazione delle irregolarità; attraverso le attività messe in atto dall'AdG e dall'OI/OOII, si garantisce una corretta, puntuale, completa e precisa comunicazione delle diverse tipologie di irregolarità e frodi, in grado anche di prevenire attivamente le operazioni fraudolente.

Per la prevenzione e gestione delle frodi oltre che delle irregolarità, nel quadro del Si.Ge.Co. del POR FSE si prevede l'utilizzo del sistema informativo di cui al Capitolo 4.

Riferimenti normativi e documentali

- ▲ Art. 125 paragrafo 4 lettera c) Reg. (UE) n. 1303/2013;
- ▲ Linee guida sulla valutazione del rischio di frode e sull'istituzione di misure antifrode efficaci e proporzionate ("*Fraudriskassessment and effective and proporzionate anti-fraud Measures*" - EGESIF, 16/06/2014);
- ▲ Documentazione relativa al prototipo ARACHNE, sistema messo a disposizione dalla CE per la prevenzione e rilevazione delle frodi.

2.2 Organizzazione e procedure dell'Autorità di Gestione

2.2.1 ORGANIGRAMMA E INDICAZIONE PRECISA DELLE FUNZIONI DELLE UNITÀ E PIANO PER L'ASSEGNAZIONE DELLE RISORSE UMANE

Organigramma e indicazione precisa delle funzioni delle unità (compreso il piano per l'assegnazione di risorse umane adeguate in possesso delle necessarie competenze). Queste informazioni riguardano anche gli organismi intermedi ai quali siano state delegate alcune funzioni.

L'assetto organizzativo dell'AdG assicura il principio generale definito dalla normativa dell'UE che richiede un'**adeguata ripartizione delle funzioni al suo interno e l'osservanza del principio della separazione delle funzioni nel caso in cui l'AdG sia beneficiaria di alcune operazioni** (ai sensi dell'art. 72, lettera a) e b) e art. 125, paragrafo 7 del Reg. (UE) n. 1303/2013).

L'assetto organizzativo di cui si è dotata l'AdG per l'attuazione degli interventi cofinanziati dal POR FSE, vede il coinvolgimento di 3 Assessorati (*Formazione, ricerca, scuola e Università e Turismo - Lavoro, Pari Opportunità, Personale - Politiche sociali, sport e Sicurezza*) all'interno dei quali sono incardinate le Direzioni che svolgono le funzioni di AdG (Direzione regionale Formazione, Ricerca e Innovazione, Scuola Università, Diritto allo Studio), di OI (Direzione Regionale lavoro) e di Struttura attuativa regionale (Direzione Regionale Salute e politiche sociali). Nell'assetto organizzativo è, inoltre, coinvolto un altro Assessorato (*Politiche del bilancio, patrimonio e demanio*) nel quale è incardinata la CdR. Infine è presente nella struttura di *governance*, sotto la Presidenza della Regione, il "*Responsabile della capacità amministrativa e per il PRA*".

Come si può osservare dalla seguente figura, le priorità di rafforzamento individuate nell'ambito del PRA hanno portato all'istituzione di meccanismi di coordinamento per l'attuazione dei Programmi cofinanziati dai Fondi tramite la costituzione di una "Cabina di Regia" che rappresenta il luogo di confronto su tematiche specifiche o di particolare complessità e assicura il miglioramento dei flussi di comunicazione, assistenza e informazione interni per la durata della programmazione 2014-2020. In particolare, l'AdG si relaziona con la CdR, che opera a supporto delle decisioni ed in raccordo con i soggetti istituzionali responsabili della gestione ed attuazione dei programmi raccogliendo, armonizzando, coordinando e trasformando in proposte legislative le diverse iniziative, criticità e suggerimenti espressi dai tavoli di confronto costruiti intorno ai principali ambiti di intervento.

L'AdG opererà di concerto con l'AdC, mantenendo però una netta separazione di funzioni.

Di seguito si illustra la struttura organizzativa dell'AdG, con evidenziazione dei rapporti con l'OI/OOII e il Responsabile del PRA.

Figura 8 - Rapporti tra AdG, Cabina di Regia, OI e Responsabile del PRA

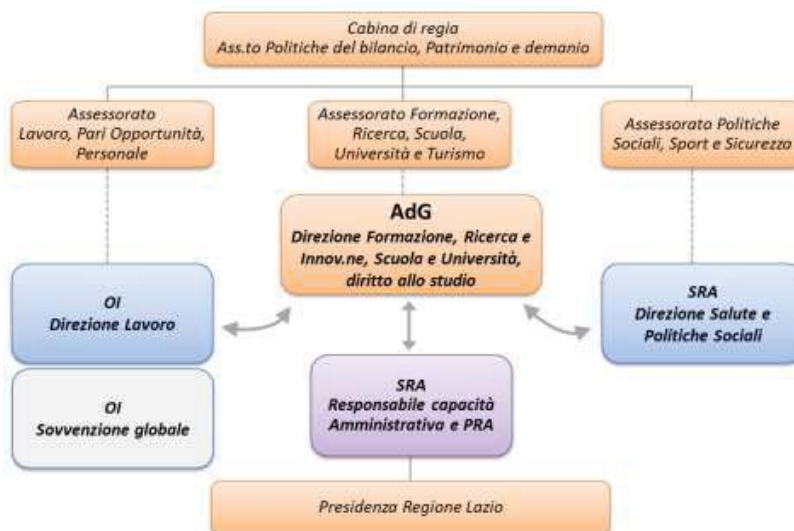

L'attuazione degli interventi avverrà direttamente da parte dell'AdG attraverso i propri servizi o verrà delegata da parte dell'Amministrazione Regionale attraverso appositi atti di delega che specificano le funzioni delegate, o tramite Sovvenzioni globali come descritto in maniera dettagliata nella seguente relazione.

Si precisa inoltre che nelle more del perfezionamento degli atti di recepimento della Legge 7 aprile 2014, n. 56, che interverrà sulla definizione delle aree vaste nel quadro della rivisitazione dell'attuale assetto territoriale basato sul sistema provinciale, è confermato, quale **ambito territoriale funzionale**, il livello coincidente con le attuali Province e, per Roma, con la Città metropolitana di Roma Capitale.

Poiché è in corso di perfezionamento il processo di riallocazione delle competenze delle Province e della Città metropolitana di Roma capitale, con DGR 346 del 14/07/2015 e s.m.i questa Amministrazione ha provveduto all'approvazione del "Piano Annuale degli Interventi del Sistema Educativo Regionale Anno scolastico e formativo 2015/2016". Il Piano, oltre a prevedere l'assegnazione delle risorse alle Province ed alla Città metropolitana di Roma capitale, ne delimita le funzioni dando le indicazioni metodologiche e procedurali per l'operatività delle stesse.

Il Piano disciplina gli aspetti programmatici, organizzativi e gestionali dei percorsi di leFp realizzati dal sistema della formazione professionale (a gestione diretta e in regime convenzionale), individuando le risorse disponibili e i criteri di ripartizione delle stesse. Le province e la città metropolitana di Roma capitale esercitano, pertanto, funzioni e compiti di mera gestione amministrativa degli interventi (che prevedono attività sia di gestione che di controllo documentale afferente alle operazioni), rimangono in ogni caso in capo all'AdG i compiti relativi alla selezione, controllo di I livello delle operazioni, non configurando, tale assetto organizzativo delle province e della città metropolitana di Roma capitale, una delega di funzioni ai sensi dell'art. 123 c6 del Reg.(UE) 1303/2013.

L'AdG svolge un ruolo di supervisione volto ad accertare la correttezza delle procedure adottate dagli Uffici rispetto alle disposizioni contenute nel quadro del Si.Ge.Co. del POR FSE 2014-2020, nei Manuali e nelle circolari e disposizioni attuative dalla stessa adottate.

Descrizione delle funzioni e delle procedure in atto per l'Autorità di Gestione e per l'Autorità di Certificazione – POR FSE 2014-2020

Nel modello di *governance* della Regione Lazio è stato individuato il Responsabile per la capacità amministrativa e per il PRA che, con il suo staff, ha il compito di assicurare e monitorare l'attuazione degli impegni presi dalla Regione con il PRA e che impattano chiaramente con la gestione del PO.

La struttura organizzativa interna all'AdG, "Direzione Regionale, Formazione, Ricerca e Innovazione, Scuola e Università, Diritto allo Studio", è rappresentabile secondo quanto illustrato nelle figure 9 e 10.

Figura 9 - Struttura organizzativa dell'AdG



Figura 10 - Struttura organizzativa e Articolazione delle funzioni all'interno dell'Autorità di Gestione



Le funzioni di programmazione, gestione/rendicontazione/pagamento e controllo di I livello sono separate all'interno dell'AdG attraverso l'individuazione di aree amministrative e servizi funzionalmente indipendenti e tale separazione è garantita anche all'interno della struttura organizzativa prevista per gli OI.

Nel rispetto di quanto previsto dall'art. 72 del Reg. (UE) n. 1303/2013, l'AdG assicura infatti il rispetto del principio della separazione delle funzioni fra gli organismi e all'interno degli stessi. In particolare, l'assetto organizzativo adottato garantisce la separazione tra la funzione di gestione attuazione degli interventi e quella di controllo, tracciando il flusso informativo tra i due soggetti.

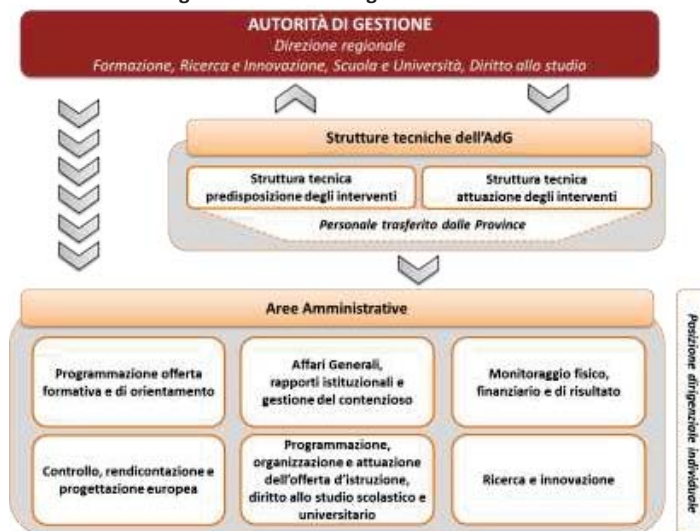
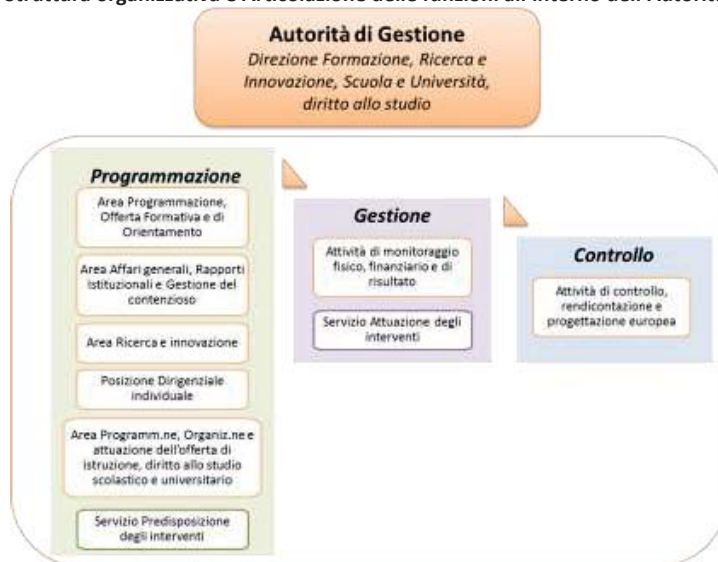
In base al Regolamento di organizzazione regionale del 6 settembre 2002, n. 1 e ss.mm.ii., per ogni Area è nominato un dirigente ed assegnati dei funzionari. Al dirigente d'Area spettano i compiti di direzione, organizzazione e vigilanza nonché compiti di studio, ricerca, elaborazione complessa, di iniziativa e decisione, ai fini dell'esercizio delle competenze della struttura cui è preposto, secondo le indicazioni del direttore regionale fornite in coerenza con le direttive degli organi di governo e direzione politica. Con riferimento ai due Servizi istituiti, la responsabilità è affidata, con atto del Direttore della Direzione Generale, a dipendenti inquadrati nella categoria D, con incarico di alta professionalità o posizione organizzativa¹⁴.

In particolare, alle funzioni di programmazione, gestione e controllo, competono le seguenti responsabilità.

Alla funzione di programmazione compete:

- ▲ la predisposizione delle procedure per l'affidamento delle operazioni: bozza di avviso pubblico/manifestazione di interesse/appalto concorso e delle relative circolari per l'acquisizione delle istanze di finanziamento o di contributo per la successiva approvazione e pubblicazione;
- ▲ l'effettuazione delle verifiche preventive di coerenza e ammissibilità delle azioni finanziate con quanto previsto dal PO, dai regolamenti UE, dalla normativa nazionale e regionale;
- ▲ l'attivazione dell'istruttoria e delle procedure specifiche previste dall'avviso o dalle norme per la valutazione delle istanze, la selezione ed il finanziamento delle operazioni.

Alla funzione di gestione compete:

- ▲ la gestione amministrativa, finanziaria e procedurale delle operazioni;
- ▲ l'esecuzione del pagamento/liquidazione degli importi dovuti ai soggetti attuatori/beneficiari delle operazioni in funzione degli esiti delle verifiche comunicati dalla funzione di controllo di I livello;
- ▲ il monitoraggio fisico, finanziario e procedurale;
- ▲ la rendicontazione delle spese all'AdC per l'elaborazione della domanda di pagamento alla CE, dopo l'espletamento dei controlli di I livello da parte dell'ufficio incaricato;

Alla funzione di controllo compete:

- ▲ la realizzazione delle verifiche di sistema nei confronti dell'OI/OOII;
- ▲ la realizzazione delle verifiche amministrative su base documentale;
- ▲ la realizzazione delle verifiche in loco amministrativo-contabili;
- ▲ la realizzazione delle verifiche in loco ispettive.

La seguente tabella individua in maniera più dettagliata i principali compiti di ciascuna delle funzioni riportate nella struttura organizzativa dell'AdG.

Tabella 5 - Attività principali che l'AdG svolgerà nell'ambito della Programmazione 2014/2020

Funzione	Compiti	Ufficio responsabile
Programmazione	<ul style="list-style-type: none"> ▪ Definisce le linee programmatiche ed attuative per gli Assi del POR tenuto conto del principio di concertazione e partenariato sociale e istituzionale ▪ Provvede all'istituzione con atto formale del CdS e alla formalizzazione del relativo regolamento interno ▪ Informa il CdS degli esiti della verifica sulla conformità delle operazioni avviate prima dell'approvazione dei criteri di selezione ▪ Elabora direttive per l'esercizio delle funzioni delegate ▪ Predispose manuali e note di orientamento per i beneficiari e i soggetti attuatori relativamente alle modalità di gestione dei progetti cofinanziati e all'adozione di un sistema contabile distinto ▪ Predispose gli accordi registrati per iscritto con gli Organismi Intermedi che definiscono nel dettaglio funzioni e responsabilità delegate ▪ Predispose gli avvisi pubblici e i bandi di gara e provvede alla loro pubblicizzazione ▪ Garantisce un'adeguata informazione ai soggetti beneficiari in merito ai loro obblighi ▪ Elabora le griglie di valutazione, secondo la tipologia di selezione e conformemente ai criteri di selezione approvati dal CdS 	Area Programmazione Offerta Formativa e di Orientamento
		Area Affari generali, Rapporti Istituzionali e Gestione del contenzioso
		Area Ricerca e innovazione

¹⁴ A norma di quanto previsto dalla Deliberazione n. 144 del 31/03/2016.

Descrizione delle funzioni e delle procedure in atto per l'Autorità di Gestione e per l'Autorità di Certificazione – POR FSE 2014-2020

Funzione	Compiti	Ufficio responsabile
	<ul style="list-style-type: none"> ▪ Gestisce il procedimento di selezione delle operazioni; ▪ Predisporre gli atti di approvazione della graduatoria relativamente ad avvisi pubblici e a bandi di gara a seguito dei controlli di legge; ▪ Supporta il Comitato di Sorveglianza per l'organizzazione delle riunioni, l'elaborazione e la trasmissione delle relative comunicazioni; ▪ Predisporre i verbali del CdS; ▪ Cura la stesura degli atti per la promozione e il coordinamento dei progetti interregionali e transnazionali; ▪ Esamina e coordina le attività di comunicazione del POR. ▪ Cura i rapporti con l'Avvocatura per la gestione del contenzioso ▪ Predisposizione delle Relazione di Attuazione Annuale 	<p data-bbox="1166 394 1353 443">Posizione dirigenziale individuale</p> <p data-bbox="1166 510 1353 640">Area Programmazione, Organizzazione e Attuazione dell'offerta di istruzione, diritto allo studio scolastico e universitario</p>
	<ul style="list-style-type: none"> ▪ Elabora gli avvisi pubblici ▪ Cura la stesura degli avvisi pubblici e dei bandi di gara ▪ Approva le relative graduatorie dei beneficiari/aggiudicatari ▪ Elabora gli atti di pianificazione per la realizzazione di strutture specialistiche per l'alta formazione per preparare alle professioni del futuro 	<p data-bbox="1166 707 1353 748">Servizio Predisposizione degli interventi</p>
Gestione	<ul style="list-style-type: none"> ▪ Cura e implementa il "Sistema informativo Monitoraggio " a supporto delle attività di certificazione della spesa, della valutazione del controllo e della sorveglianza; ▪ Si raccorda con gli Organismi Intermedi e gli Enti attuatori fornendo assistenza per l'utilizzo del Sistema informativo per l'invio dei dati di monitoraggio; ▪ Cura il collegamento con i sistemi informativi di altre regioni, nazionali ed europee; ▪ Garantisce la manutenzione del sistema informativo e cura l'aggiornamento delle procedure; ▪ Gestisce le autorizzazioni agli accessi al sistema informativo garantendone la sicurezza e assicurandone l'utilizzo da parte delle strutture coinvolte nell'attuazione del programma; ▪ Verifica lo stato di attuazione del programma relativamente all'avanzamento fisico, finanziario e procedurale e rileva le eventuali incongruenze; ▪ Elabora i dati del sistema informativo a supporto delle attività svolte dalla Direzione per il l'invio delle relazioni agli organismi nazionali e comunitari, alle scadenze previste. ▪ Gestisce gli aspetti tecnici relativi alla trasferibilità dei dati tra la Direzione e il Sistema di monitoraggio nazionale e comunitario; ▪ Elabora e trasmette al Sistema Nazionale di monitoraggio dell'IGRUE i dati monitoraggio finanziario, procedurale e fisico secondo le scadenze istituzionali; ▪ Raccoglie i dati necessari per l'elaborazione del rendiconto delle spese all'AdC ai fini della presentazione delle domande di pagamento alla CE; ▪ Predisporre e valida la documentazione necessaria all'AdC per l'elaborazione della domanda di pagamento alla CE; ▪ Coordina le attività del portale informativo del FSE; ▪ Raccoglie ed elabora i dati necessari all'elaborazione della Relazione Annuale/Finale di Attuazione; ▪ Esamina e coordina le attività di valutazione sull'andamento del POR; ▪ Supporta l'AdG nei rapporti e comunicazioni con le altre Autorità Regionali del Programma Operativo FSE (AdA - Autorità di Audit ed AdC - Autorità di Certificazione). 	<p data-bbox="1166 1039 1353 1102">Area attività di Monitoraggio fisico finanziario e di risultato</p>
	<ul style="list-style-type: none"> ▪ Cura la predisposizione degli atti di autorizzazione /contratti/convenzioni con l'aggiudicatario/beneficiario); ▪ Gestisce le richieste di mandato per il pagamento del I e del II acconto, ed eventuale saldo finale, dei soggetti autorizzati dopo aver verificato la legittimità delle domande di rimborso; ▪ Predisporre gli atti per l'invio delle diffide e per l'eventuale recupero delle somme e non rendicontate o di spese non ammissibili effettuare dai soggetti gestori dei finanziamenti; ▪ Richiede l'escussione delle fidejussioni; ▪ Trasmette all'AdC le tabelle riepilogative per il seguito di competenza; ▪ Comunica alla Direzione regionale competente in materia di Bilancio l'elenco dei recuperi e delle restituzioni al fine di consentire l'esatta riallocazione sui capitoli della Direzione delle somme reintegrate; ▪ Predisporre gli atti per l'autorizzazione allo svolgimento di corsi privati non finanziati, di cui al Titolo V della Legge regionale n. 23/92; ▪ Istituisce provvedimenti di nomina delle commissioni d'esame; ▪ Provvede al rilascio delle attestazioni finali relative agli interventi formativi; ▪ Provvede, in caso di smarrimento, alla predisposizione di dichiarazioni sostitutive degli attestati rilasciati al termine dei percorsi formativi; ▪ Cura l'esecuzione dei progetti affidati alle Società in house e degli interventi affidati all'OI/OOII; ▪ Si occupa del registro degli Aiuti di Stato curandone gli adempimenti di conseguenza; ▪ Trasmette all'AdA e all'Ufficio Europeo per la lotta antifrode le comunicazioni trimestrali sulle irregolarità dei soggetti gestori; ▪ Comunica all'OI/OOII del POR il calendario delle verifiche di audit; ▪ Aggiorna il sistema informativo in merito ai provvedimenti di competenza adottati; ▪ Assicura il funzionamento di PORTA FUTURO per la diffusione dei dati e di opportunità e degli spazi destinati al co-working; 	<p data-bbox="1166 1626 1353 1666">Servizio Attuazione degli interventi</p>

Descrizione delle funzioni e delle procedure in atto per l'Autorità di Gestione e per l'Autorità di Certificazione – POR FSE 2014-2020

Funzione	Compiti	Ufficio responsabile
<p>Controllo</p> <p><i>Verifiche di sistema</i></p> <p><i>Controllo I livello</i></p>	<ul style="list-style-type: none"> ▪ Cura la realizzazione di strutture specialistiche per l'alta formazione per preparare alle professioni del futuro. ▪ Verifiche di sistema ▪ Comunica all'Area/Servizio preposto alla gestione degli interventi il calendario delle verifiche sugli Organismi Intermedi; ▪ Effettua le verifiche di sistema nei confronti dell'OI/OOI; ▪ Informa l'Area/Servizio preposto alla gestione degli interventi, l'AdA e l'AdC in merito agli esiti delle verifiche in loco presso l'OI/OOI; ▪ Elabora strumenti metodologici relativi alle attività di verifica; ▪ Verifiche amministrative su base documentale; ▪ Verifica l'applicazione dei criteri di selezione adottati dal CdS; ▪ Verifica il rispetto degli adempimenti giuridico-amministrativi richiesti per l'avvio dell'operazione; ▪ Verifica la correttezza delle domande di rimborso; ▪ Verifica la coerenza e la completezza amministrativo-contabile delle domande di rimborso; ▪ Verifica la regolarità finanziaria della spesa; ▪ Verifica la conformità e la regolarità della realizzazione dell'operazione con quanto concordato nel contratto/convenzione o altro documento negoziale e/o di pianificazione delle attività; ▪ Redige la check-list sugli esiti della verifica documentale; ▪ Alimenta e aggiorna il Sistema informativo in merito all'oggetto e agli esiti delle verifiche documentali; ▪ Trasmette gli esiti della verifica documentale all'Area/Servizio preposto alla gestione degli interventi; ▪ Verifiche in loco amministrativo-contabili ex post; ▪ Analizza la documentazione disponibile relativa all'operazione da verificare; ▪ Verifica, per ciascuna operazione, l'elenco delle spese da sottoporre a controllo; ▪ Predisporre i documenti utili all'effettuazione della verifica; ▪ Nomina il controllore incaricato della verifica in loco ai fini della certificazione del rendiconto; ▪ Redige il verbale sugli esiti della verifica in loco; ▪ Alimenta e aggiorna il Sistema informativo in merito all'oggetto e agli esiti delle verifiche in loco; ▪ Trasmette gli esiti della verifica in loco all'Area/Servizio preposto alla gestione degli interventi; Verifiche in loco ispettive su base campionaria in itinere; ▪ Elabora la metodologia di campionamento ed adotta il campione; ▪ Analizza la documentazione disponibile relativa all'operazione da verificare; ▪ Predisporre i documenti utili all'effettuazione della verifica; ▪ Effettua la visita in loco; ▪ Redige il verbale sugli esiti della verifica in loco; ▪ Alimenta e aggiorna il Sistema informativo in merito all'oggetto e agli esiti delle verifiche in loco ▪ Trasmette gli esiti della verifica in loco all'Area/Servizio preposto alla gestione degli interventi; ▪ Riepilogo annuale dei controlli, delle relazioni finali di revisione contabile e dei controlli effettuati. <p>Altri compiti</p> <ul style="list-style-type: none"> ▪ Predisporre le relazioni in merito ai contenziosi da inviare all'avvocatura regionale tramite l'Area Affari generali, Rapporti Istituzionali e Gestione del contenzioso e raccoglie la documentazione di supporto necessaria alla tutela della Regione nei procedimenti giudiziari riguardanti i finanziamenti concessi; ▪ Cura degli adempimenti legati ai procedimenti di recupero pendenti, delle somme che devono essere restituite dai soggetti gestori, e trasmette la richiesta di recupero forzoso degli importi all'ufficio competente; ▪ Cura, in raccordo con l'Area Monitoraggio fisico, finanziario e di risultato, i rapporti in materia di verifiche di II° livello e di dichiarazione di spesa con le altre Autorità Regionali dei Programmi Operativi (AdA - Autorità di Audit e AdC - Autorità di Certificazione). 	<p>Area Attività di controllo, rendicontazione e progettazione europea</p>

L'AdG si avvale, inoltre, di una Segreteria tecnica che la assiste nell'espletamento delle proprie funzioni, fornendo supporto sia sul presidio delle tematiche oggetto del FSE sia nella relazione con i soggetti esterni (partenariato, CE, Ministeri ecc.).

L'organigramma dell'AdG tiene conto di alcuni aspetti stabiliti nell'Allegato XIII del Reg. (UE) n. 1303/2013 e riprese anche nella "Guida orientativa per gli Stati Membri e le Autorità dei Programmi sulla Procedura di Designazione" che riguardano:

- ▲ l'esistenza di una struttura organizzativa che contempli le funzioni delle AdG e AdC e la ripartizione delle funzioni all'interno di tali Autorità assicurando, se del caso, che sia rispettato il principio della separazione delle funzioni;
- ▲ l'esistenza di un Piano per l'assegnazione di risorse umane adeguate con le necessarie competenze tecniche, a vari livelli e per varie funzioni nell'organizzazione.

Soprattutto in merito al secondo punto, è opportuno sottolineare che l'organigramma è in linea con le previsioni del PRA della Regione Lazio.

L'attribuzione delle funzioni al personale della Direzione - AdG è formalizzata mediante specifiche determinazioni dirigenziali di organizzazione interna.

Qualsiasi modifica e/o integrazione intervenuta in corso d'opera sarà registrata in occasione dell'aggiornamento del Si.Ge.Co. o ne costituirà un successivo atto di integrazione/modifica.

La Direzione *"Formazione, ricerca e innovazione, Scuola e Università, diritto allo studio"* utilizza adeguate procedure di selezione del personale e per la gestione dei cambi di personale (es: preparazione di note informative per il passaggio di consegne). Essa si avvale delle apposite procedure (Reg. regionale 6 settembre 2002 e ss.mm.ii.¹⁵) per la copertura dei posti vacanti e la sostituzione del personale in caso di assenze a lungo termine del personale, assicurandosi che venga garantita una appropriata separazione delle funzioni.

In merito, la Direzione assicura inoltre che sia identificato il personale che occupa posti sensibili, effettuando controlli adeguati che permettono di tracciare ogni posto in cui l'occupante potrebbe causare ripercussioni negative all'integrità ed al funzionamento dell'istituzione in virtù della natura delle proprie responsabilità ed effettuando, ove necessario, politiche di rotazione del personale oltre che di separazione delle funzioni.

Si precisa che per quanto riguarda la gestione del POR FSE, il riferimento per norme e procedure su codice etico e politiche di integrità per il personale impegnato è dato, sia per l'AdG che per l'OI/OOII (con le specifiche riportate nei rispettivi paragrafi), principalmente da quanto previsto dal Decreto legislativo 30/03/2001, n. 165, dal decreto del Presidente della Repubblica del 16 aprile 2013, n. 62 *"Regolamento recante il codice di comportamento dei dipendenti pubblici, a norma dell'articolo 54 del decreto legislativo 30/03/2001, n. 165"* che ha enucleato principi e regole comportamentali alle quali bisogna attenersi e dalla Circolare del Dipartimento della Funzione Pubblica n. 5/1998. La normativa citata contiene la descrizione dei principi e delle condotte, espressione dei doveri di diligenza, lealtà ed imparzialità, ai quali il pubblico dipendente deve conformarsi. Sempre relativamente al codice di comportamento è stata emanata la Delibera n. 75/2013 *"Linee Guida in materia di codici di comportamento delle pubbliche Amministrazioni"* (art. 54, comma 5, d.lgs n. 165/2001), nonché la Delibera n. 33 del 21/01/2014 *"Adozione del codice di comportamento del personale della giunta regionale e delle Agenzie regionali"*. Il decreto legislativo 27 ottobre 2009, n. 150, intitolato *"attuazione della legge 4 marzo 2009, n. 15, in materia di ottimizzazione della produttività del lavoro pubblico e di efficienza e trasparenza delle pubbliche amministrazioni"* ha modificato, inoltre, in maniera sostanziale il procedimento disciplinare per i dipendenti delle pubbliche amministrazioni ed ha introdotto nuove tipologie di infrazioni e sanzioni. In particolare, il capo V, dal titolo *"sanzioni disciplinari e responsabilità dei dipendenti"*, ha modificato l'art. 55 del d.lgs. 165/01, ed ha introdotto gli articoli dal 55-bis al 55novies, le cui disposizioni costituiscono norme imperative e, pertanto, integrano e modificano le previsioni disciplinari dei contratti collettivi, con inapplicabilità di quelle incompatibili con le nuove norme introdotte dal citato d.lgs. 150/09.

Infine, con la DGR 49/2015 la Giunta regionale ha adottato il *"Piano Triennale di Prevenzione della Corruzione"* e il *"Programma Triennale per la Trasparenza e l'Integrità per gli anni 2015-2017"*. Tali programmi, oltre a fornire una valutazione del diverso livello di esposizione delle strutture a rischio di corruzione, individuano le misure e gli interventi organizzativi volti a prevenirne il rischio e delineano la strategia per la prevenzione e il contrasto della corruzione.

L'organismo di vigilanza (Area Affari Generali) verifica il rispetto del codice etico e trascrive, in uno specifico rapporto all'organo di amministrazione, le violazioni del codice che sono emerse in conseguenza delle segnalazioni o della sua attività di controllo etico e i suggerimenti ritenuti necessari.

¹⁵ Cfr. nota 3

Descrizione delle funzioni e delle procedure in atto per l'Autorità di Gestione e per l'Autorità di Certificazione – POR FSE 2014-2020

La tabella sottostante riporta, per l'AdG, il numero ed il profilo professionale delle risorse coinvolte nelle strutture Regionali e negli uffici degli Assessorati responsabili dell'attuazione di interventi a valere sul PO, come descritto precedentemente ed in linea con quanto indicato nel PRA.

Per le mansioni individuate ciascun soggetto avrà degli obiettivi ed un ambito di lavoro definito con specifici compiti e responsabilità (per il funzionigramma relativo all'OI si rimanda al par. 2.1.3).

Descrizione delle funzioni e delle procedure in atto per l'Autorità di Gestione e per l'Autorità di Certificazione – POR FSE 2014-2020

Tabella 6 - Funzionigramma dell'AdG FSE

Ufficio di riferimento	Nome della risorsa	Carica amministrativa	Sesso	Titolo di studio	Mansioni nella gestione del PO	Esperienza maturata ¹⁶	Tempo dedicato al PO	Eventuali note
Struttura Autorità di Gestione	Elisabetta Longo	Direttore	F	Laurea	AdG - Responsabile della Gestione e Attuazione del PO FSE	4	80%	
	Ciarlini Marco	Funzionario	M	Laurea	Supporto all'AdG nelle attività di competenza	4	80%	
	Polinari Antonella	Funzionario	F	Laurea	Supporto all'AdG nelle attività di competenza	4	80%	
	Segreto Salvatore	Funzionario	M	Laurea	Supporto all'AdG nelle attività di competenza	4	80%	
	Della Monaca Cesare	Collaboratore	M	Diploma	Supporto all'AdG nelle attività di competenza	4	50%	
	Ranalli Lina	Collaboratore	F	Diploma	Supporto all'AdG nelle attività di competenza	4	50%	
	Beccacci Cinzia (LAZIOcrea)	Impiegato	F	Laurea	Supporto all'AdG nelle attività di competenza	3	40%	
	Califano Lucrezia (LAZIOcrea)	Impiegato	F	Diploma	Supporto all'AdG nelle attività di competenza	2	40%	
	Cosentino Angelo (LAZIOcrea)	Impiegato	M	Diploma	Supporto all'AdG nelle attività di competenza	2	40%	
	Guerra Giovanna (LAZIOcrea)	Impiegato	F	Laurea	Supporto all'AdG nelle attività di competenza	3	40%	
Affari generali, rapporti istituzionali e gestione del contenzioso	Maffeo Ersilia	Dirigente	F	Laurea	Responsabile delle attività concernenti il coordinamento del contenzioso in materia di FSE; referente in materia di aiuti di stato	4	20%	
	Ruscitti Antonella	Funzionario	F	Laurea	Gestione delle attività concernenti i rapporti con l'Avvocatura ai fini della tutela della Regione nei procedimenti giudiziari (relativi al FSE) e contenziosi in atto attraverso la predisposizione degli atti necessari alla tempestiva costituzione in giudizio; implementazione del sistema informativo per la gestione dell'Archivio Unico del contenzioso e creazione di un database relativo al monitoraggio dei recuperi di crediti derivanti da provvedimenti giurisdizionali.	2	20%	
Programmazione offerta formativa e orientamento	Spasiano Mario	Assistente	M	Laurea	Gestione delle attività concernenti i rapporti con l'Avvocatura ai fini della tutela della Regione nei procedimenti giudiziari (relativi al FSE) e contenziosi in atto attraverso la predisposizione degli atti necessari alla tempestiva costituzione in giudizio; implementazione del sistema informativo per la gestione dell'Archivio Unico del contenzioso e creazione di un database relativo al monitoraggio dei recuperi di crediti derivanti da provvedimenti giurisdizionali.	2	20%	
	Tomai Alessandra	Dirigente	F	Laurea	Contribuisce all'elaborazione degli atti di pianificazione e programmazione dell'offerta di formazione, orientamento e accompagnamento al lavoro, nonché, in raccordo con il Responsabile regionale della Comunicazione Unitaria dei Fondi SIE, delle attività di comunicazione delle azioni di competenza della Direzione, finanziate con i Programmi europei; Supporto alla Direzione regionale nell'ambito delle attività di organizzazione delle riunioni del Comitato di Sorveglianza attraverso la raccolta della documentazione da trasmettere ai membri per le comunicazioni. Collabora alla stesura degli atti per la promozione e il coordinamento dei progetti interregionali e transnazionali.	4	50%	
	Izzo Genoveffa	Funzionario	F	Diploma	E' responsabile della gestione e aggiornamento del Repertorio regionale delle qualifiche e dei profili professionali e delle tematiche concernenti l'accreditamento, il riconoscimento dei crediti, la formazione regolamentata, la formazione dei formatori e le relative azioni di sistema per migliorare la qualità del servizio.	4	50%	
	Cascino Stefano	Assistente	M	Laurea	Gestione attività concernenti l'accreditamento dei soggetti che erogano attività di formazione e orientamento finanziate con il FSE e/o autofinanziate Attività inerenti il Repertorio dei profili regionali, quali accessibilità delle informazioni, istruttoria delle istanze di manutenzione e aggiornamento del repertorio; proposta di standard professionali e formativi. Collaborazione ai processi di riforma del sistema della formazione.	4	30%	

¹⁶ Cfr. nota 13

Descrizione delle funzioni e delle procedure in atto per l'Autorità di Gestione e per l'Autorità di Certificazione – POR FSE 2014-2020

Ufficio di riferimento	Nome della risorsa	Carica amministrativa	Sesso	Titolo di studio	Mansioni nella gestione del PO	Esperienza maturata ¹⁶	Tempo dedicato al PO	Eventuali note
Ufficio di riferimento	Vecchiarelli Ida	Funzionario	F	Laurea	Attività di organizzazione delle riunioni del Comitato di Sorveglianza. Contributo all'aggiornamento del catalogo dei processi del piano triennale di prevenzione alla corruzione (P.T.P.C.). Gestione di progetti finalizzati alla prevenzione e contrasto dell'abbandono scolastico e formativo	4	20%	
	Ventura Vittorio	Collaboratore	M	Diploma	Partecipazione alle istruttorie relative alla formazione regolamentata e abilitante; mappatura regionale delle professioni e della formazione regolamentate.	4	20%	
	Macri Irene	Assistente	F	Laurea	Gestione delle autorizzazioni regionali inerenti i corsi autorizzati non finanziati, collaborazione ai processi di riforma del sistema della formazione	1	20%	
	Velli Raffaella	Funzionario	F	Laurea	Gestione delle autorizzazioni regionali inerenti i corsi autorizzati non finanziati, collaborazione attiva ai processi di riforma del sistema della formazione	3	20%	
	Andreotti Cristiana (LAZIOcrea)	Collaboratore	F	Laurea	Gestione di progetti finalizzati alla prevenzione e contrasto dell'abbandono scolastico e formativo	4	20%	
	Bianchini Marco (LAZIOcrea)	Collaboratore	M	Diploma	Servizi di supporto segretariale e di organizzazione della corrispondenza	5	20%	
	Ciculli Luca (LAZIOcrea)	Collaboratore	M	Laurea	Gestione attività concernenti l'accreditamento dei soggetti che erogano attività di formazione e orientamento finanziate con il FSE e/o autofinanziate	4	50%	
	Sforzini Federica (LAZIOcrea)	Collaboratore	F	Diploma	Gestione attività concernenti l'accreditamento dei soggetti che erogano attività di formazione e orientamento finanziate con il FSE e/o autofinanziate	4	50%	
	D'Alessio Agnese	Dirigente	F	Laurea	Responsabile delle attività di programmazione degli interventi finanziati con Fondi comunitari, FSE	4	50%	
	Belli Anna Maria	Funzionario	F	Laurea	Gestione attività di programmazione in materia di diritto dovere di istruzione e formazione professionale	4	50%	
	Luercioni Roberto	Assistente	M	Diploma	Supporto alle attività di programmazione degli interventi finanziati con Fondi comunitari, FSE	4	20%	
	Sufiani Raffaella	Assistente	F	Laurea	Supporto alle attività di programmazione degli interventi finanziati con Fondi comunitari, FSE	4	20%	
	Buccheri Giovanna	Assistente	F	Laurea	Gestione delle attività di programmazione degli interventi finanziati con Fondi comunitari, FSE	4	50%	
	Circi Andrea	Assistente	M	Diploma	Gestione delle attività di programmazione degli interventi finanziati con Fondi comunitari, FSE	2	50%	
Marazza Claudio	Funzionario	M	Diploma	Gestione delle attività di programmazione degli interventi finanziati con Fondi comunitari, FSE	4	50%		
Maulini Marco	Assistente	M	Diploma	Gestione delle attività di programmazione degli interventi finanziati con Fondi comunitari, FSE	4	50%		
Santilli Martina	Funzionario	F	Laurea	Gestione delle attività di programmazione degli interventi finanziati con Fondi comunitari, FSE	2	50%		
Francioni Maria	Collaboratore	F	Diploma	Supporto alle attività di programmazione degli interventi finanziati con Fondi comunitari, FSE	2	20%		
Del Prete Nadia	Assistente	F	Diploma	Gestione delle attività di programmazione degli interventi finanziati con Fondi comunitari, FSE	4	20%		
Onorati Corrado (LAZIOcrea)	Assistente	M	Laurea	Supporto alle attività di gestione degli interventi finanziati con fondi comunitari FSE	4	30%		
Tomassetti Eva	Funzionario	F	Laurea	Coordinamento delle attività connesse alla gestione della programmazione degli interventi cofinanziati con il FSE	4	90%		
Salvagni Saturnino	Assistente	M	Laurea	Gestione delle attività istruttorie connesse alla programmazione degli interventi formativi cofinanziati con il FSE	2	90%		
Bertone Emanuela	Assistente	F	Laurea	Gestione delle attività istruttorie connesse alla programmazione degli interventi formativi cofinanziati con il FSE	4	90%		
Bertuletti Gianluca	Collaboratore	M	Diploma	Supporto amministrativo alle attività connesse alla gestione della programmazione degli interventi formativi cofinanziati con il Fondo Sociale Europeo	4	90%		
Secchi Vania	Assistente	F	Diploma	Gestione delle attività istruttorie connesse alla programmazione degli interventi formativi cofinanziati con il FSE	2	90%		
Tesse Daniele	Assistente	M	Laurea	Gestione delle attività istruttorie connesse alla programmazione degli interventi formativi cofinanziati con il FSE	4	90%		
Trenta Romina	Funzionario	F	Laurea	Svolgimento degli adempimenti connessi alle attività di programmazione degli interventi	3	90%		

Descrizione delle funzioni e delle procedure in atto per l'Autorità di Gestione e per l'Autorità di Certificazione – POR FSE 2014-2020

Ufficio di riferimento	Nome della risorsa	Carica amministrativa	Sesso	Titolo di studio	Mansioni nella gestione del PO	Esperienza maturata ^{1,6}	Tempo dedicato al PO	Eventuali note	
Ricerca e Innovazione	Fattori Mariateresa	Assistente	F	Diploma	cofinanziati con fondi comunitari Supporto al Direttore regionale nell'organizzazione del centro specialistico "Porta Futuro Latina" per l'erogazione di servizi di formazione e orientamento professionale per persone ed imprese	1	90%		
	Pasquali Danilo	Funzionario	M	Diploma	Supporto al Direttore regionale nell'organizzazione del centro specialistico "Porta Futuro Latina" per l'erogazione di servizi di formazione e orientamento professionale per persone ed imprese	1	90%		
	Sangiorgi Renata	Dirigente	F	Laurea	Responsabile delle attività di programmazione e gestione inerenti la Ricerca e l'Innovazione	4	5%		
	Piemontese Daniela	Funzionario	F	Laurea	Gestione delle attività di Programmazione inerenti la Ricerca e l'Innovazione	4	20%		
	Zocchi Maria Enrica	Funzionario	F	Laurea	Gestione delle attività inerenti la Ricerca e l'Innovazione	4	20%		
	Cecere Giuseppe	Assistente	M	Laurea	Supporto alle attività di programmazione e gestione inerenti la Ricerca e l'Innovazione	4	20%		
	Carlino Maria Teresa	Assistente	F	Laurea	Supporto alle attività di programmazione e gestione inerenti la Ricerca e l'Innovazione	3	20%		
	Pastorelli Rossella	Funzionario	F	Laurea	Gestione delle attività inerenti la Ricerca e l'Innovazione	3	20%		
	Posizione dirigenziale individuale	Galluzzo Arcangela	Dirigente	F	Laurea	Attività di studio e approfondimento delle evoluzioni normative e regolamentari della nuova programmazione dei Fondi Strutturali Europei 2014-2020 nell'ottica dell'elaborazione di documenti, relazioni illustrative e schede tecniche a supporto dell'attività della Direzione; elaborazione di documenti tecnici, normativi e regolamentari in materia di formazione, diritto allo studio, ricerca ed innovazione; predisposizione della documentazione e aggiornamento delle norme comunitarie, nazionali nelle materie di competenza della Direzione	4	80%	
		Pacchiaucchi Annamaria	Dirigente	F	Laurea	Responsabile del Sistema informativo di monitoraggio regionale FSE, delle verifiche preliminari a sistema finalizzate alla predisposizione delle domande di pagamento e della valutazione in itinere del POR. Responsabile del supporto all'AdG nei rapporti e comunicazioni con le altre autorità regionali del PO	3	90%	
Brachetti Daniele		Assistente	M	Diploma	Gestione delle attività inerenti il monitoraggio regionale FSE, le verifiche preliminari a sistema finalizzate alla predisposizione delle domande di pagamento e della valutazione in itinere del POR. Supporto all'AdG nei rapporti e comunicazioni con le altre autorità regionali del PO	4	90%		
De Camillis Maria Chiara		Funzionario	F	Laurea	Gestione delle attività inerenti il monitoraggio regionale FSE e la valutazione in itinere del POR. Supporto all'AdG nei rapporti e comunicazioni con le altre autorità regionali del PO	3	90%		
Noviello Emanuele		Funzionario	M	Laurea	Gestione delle attività inerenti il monitoraggio regionale FSE e la valutazione in itinere del POR. Supporto all'AdG nei rapporti e comunicazioni con le altre autorità regionali del PO	3	90%		
Pauselli Maria Cristina		Funzionario	F	Laurea	Gestione delle attività inerenti il monitoraggio regionale FSE, le verifiche preliminari a sistema finalizzate alla predisposizione delle domande di pagamento e della valutazione in itinere del POR. Supporto all'AdG nei rapporti e comunicazioni con le altre autorità regionali del PO	3	90%		
Angelelli Lucia		Funzionario	F	Diploma	Gestione delle attività inerenti il monitoraggio regionale FSE e la valutazione in itinere del POR. Supporto all'AdG nei rapporti e comunicazioni con le altre autorità regionali del PO	4	90%		
Pompi Valeria		Collaboratore	F	Laurea	Gestione delle attività inerenti il monitoraggio regionale FSE, le verifiche preliminari a sistema finalizzate alla predisposizione delle domande di pagamento. Supporto all'AdG nei rapporti e comunicazioni con le altre autorità regionali del PO	3	90%		
Badini Mascia		Assistente	F	Diploma	Gestione delle attività inerenti il monitoraggio regionale FSE la valutazione in itinere del POR. Supporto all'AdG nei rapporti e comunicazioni con le altre autorità regionali del PO	4	90%		
Chianese Linda		Assistente	F	Diploma	Gestione delle attività inerenti il monitoraggio regionale FSE e la valutazione in itinere del POR. Supporto all'AdG nei rapporti e comunicazioni con le altre autorità regionali del PO	3	90%		
Servizio Attuazione Interventi	D'Ambrosio Fabrizio (LAZ/Occea)	Impiegato/Operatore amministrativo	M	Diploma	Help desk del sistema informativo e di monitoraggio del FSE – supporto tecnico e operativo per l'utilizzo del sistema, agli utenti interni ed esterni all'Amministrazione	4	100%		
	Consoli Elisabetta	Funzionario	F	Laurea	Responsabile delle attività connesse alla gestione degli interventi formativi cofinanziati con il Fondo Sociale Europeo, delle attività relative all'aggiornamento dei beneficiari di contributi in regime <i>de minimis</i> e in regime di esenzione ed effettuazione dei controlli nonché delle attività relative all'applicazione della normativa vigente in merito ai recuperi ed alla segnalazione alle	1	100%		

Descrizione delle funzioni e delle procedure in atto per l'Autorità di Gestione e per l'Autorità di Certificazione – POR FSE 2014-2020

Ufficio di riferimento	Nome della risorsa	Carica amministrativa	Sesso	Titolo di studio	Mansioni nella gestione del PO	Esperienza maturata ^{1,6}	Tempo dedicato al PO	Eventuali note
Attività di controllo, di Progettazione Europea	D'Andrea Bruna	Collaboratore	F	Diploma	autorità UE competenti	4	100%	
	Di Giambernardino Angela	Assistente	F	Diploma	Supporto amministrativo alle attività connesse alla gestione degli interventi formativi cofinanziati con il Fondo Sociale Europeo	4	20%	
	Di Giambernardino Giambattista	Assistente	M	Laurea	Gestione delle attività istruttorie finalizzate alla nomina delle Commissioni di esame finale dei corsi	4	100%	
	Di Reto Sergio	Assistente	M	Laurea	Gestione delle attività istruttorie connesse alla gestione degli interventi formativi cofinanziati con il Fondo Sociale Europeo	4	100%	
	Gugliotta Laura	Assistente	F	Diploma	Gestione delle attività istruttorie connesse alla gestione degli interventi formativi cofinanziati con il Fondo Sociale Europeo; supporto alle attività connesse all'aggiornamento dei beneficiari di contributi in regime <i>de minimis</i> e in regime di esenzione ed effettuazione dei controlli	4	100%	
	Morabito Alessio	Collaboratore	M	Licenza Media	Supporto amministrativo alle attività connesse alla gestione degli interventi formativi cofinanziati con il Fondo Sociale Europeo	3	100%	
	Nappo Pasquale	Collaboratore	M	Licenza Media	Supporto amministrativo alle attività connesse alla nomina delle Commissioni di esame finale dei corsi; gestione delle attività di registrazione degli attestati da rilasciare agli allievi	4	20%	
	Santarelli Patrizia	Assistente	F	Diploma	Gestione delle attività istruttorie connesse al rilascio di certificazioni sostitutive degli attestati rilasciati al termine dei percorsi formativi	4	20%	
	Suozzi Donato	Assistente	M	Diploma	Gestione delle attività istruttorie connesse alla gestione degli interventi formativi cofinanziati con il Fondo Sociale Europeo	4	90%	
	De Florio Giulia (LAZIOcrea)	Impiegato	F	Laurea	Supporto alla gestione delle attività istruttorie connesse alla gestione degli interventi formativi cofinanziati con il Fondo Sociale Europeo	4	100%	
	Faina Fabio (LAZIOcrea)	Impiegato	M	Diploma	Supporto alla gestione delle attività istruttorie connesse alla gestione degli interventi formativi cofinanziati con il Fondo Sociale Europeo	4	100%	
	Giorgini Mauro (LAZIOcrea)	Impiegato	M	Diploma	Supporto alla gestione delle attività istruttorie connesse alla gestione degli interventi formativi cofinanziati con il Fondo Sociale Europeo	4	100%	
	Moschella Anna Paola (LAZIOcrea)	Impiegato	F	Laurea	Supporto alla gestione delle attività di registrazione degli attestati da rilasciare agli allievi	4	20%	
	Morassut Gloria (LAZIOcrea)	Impiegato	F	Diploma	Supporto amministrativo alla gestione delle attività istruttorie finalizzate alla nomina delle Commissioni di esame finale dei corsi	1	20%	
	Sangiorgi Renata	Dirigente	F	Laurea	Rendicontazione interventi finanziati con FSE	4	45%	
	Buido Francesco	Funzionario	M	Laurea	Rendicontazione interventi finanziati con FSE	4	100%	
	Cersa Daniela	Assistente	F	Diploma	Rendicontazione interventi finanziati con FSE	4	50%	
	Pochesi Sabrina	Assistente	F	Laurea	Rendicontazione interventi finanziati con FSE	4	100%	
	Capozza Sabina	Funzionario	F	Diploma	Rendicontazione interventi finanziati con FSE	4	90%	
	Quaglia Annalisa	Funzionario	F	Laurea	Rendicontazione interventi finanziati con FSE	4	100%	
	Della Giovampaola Franco	Funzionario	M	Diploma	Audit di sistema dell'accreditamento	4	90%	
	Saya Sabrina	Funzionario	F	Diploma	Rendicontazione interventi finanziati con FSE	4	100%	
	Carbonetti Giuseppe	Funzionario	M	Diploma	Rendicontazione interventi finanziati con FSE	4	90%	
	Ciani Gabriele	Assistente	M	Diploma	Rendicontazione interventi finanziati con FSE	4	100%	
	D'Amico Caterina	Assistente	F	Diploma	Rendicontazione interventi finanziati con FSE	4	100%	
	Turco Maurizio	Assistente	M	Diploma	Rendicontazione interventi finanziati con FSE	4	100%	
	Luisi Laura Maria	Assistente	F	Diploma	Gestione del contenzioso relativo agli interventi finanziati con FSE	3	100%	
Ascone Daniele	Collaboratore	M	Diploma	Archiviazione dati	4	100%		
De Paola Maria Ida	Assistente	F	Diploma	Rendicontazione interventi finanziati con FSE	1	100%		
Cimiotto Edoardo	Assistente	M	Laurea	Rendicontazione interventi finanziati con FSE	4	100%		

Descrizione delle funzioni e delle procedure in atto per l'Autorità di Gestione e per l'Autorità di Certificazione – POR FSE 2014-2020

Ufficio di riferimento	Nome della risorsa (LAZIOcrea)	Carica amministrativa	Sesso	Titolo di studio	Mansioni nella gestione del PO	Esperienza maturata ¹⁶	Tempo dedicato al PO	Eventuali note
	Amendolia Michela (LAZIOcrea)	Assistente	F	Laurea	Rendicontazione interventi finanziati con FSE	4	100%	
	Micheli Franco (LAZIOcrea)	Assistente	M	Diploma	Rendicontazione interventi finanziati con FSE	4	100%	
	Carpaveccia Maria Pia (LAZIOcrea)	Assistente	F	Diploma	Rendicontazione interventi finanziati con FSE	1	90%	
	La Bua Alessandra	Assistente	F	Diploma	Rendicontazione interventi finanziati con FSE	4	100%	
	Toscano Eva	Assistente	F	Diploma	Rendicontazione interventi finanziati con FSE	1	50%	

Descrizione delle funzioni e delle procedure in atto per l'Autorità di Gestione e per l'Autorità di Certificazione – POR FSE 2014-2020

Così come indicato nel PRA e tenendo conto dei risultati delle analisi valutative, l'AdG intende attivare una serie di **azioni integrate tese a raggiungere l'obiettivo di un miglioramento organizzativo e di rafforzamento delle capacità delle risorse umane** che prevedono percorsi rivolti al miglioramento delle competenze tecniche e delle professionalità¹⁷ e la realizzazione di quadro per lo sviluppo di procedure per la valutazione della qualità delle attività svolte.

Come riportato nel PRA, saranno in particolare realizzate le seguenti azioni:

Azioni di miglioramento	
Azioni mirate e basate su contenuti personalizzati per rafforzare e aggiornare le competenze esistenti per tutte le attività che proseguono in continuità rispetto al recente passato, al fine di innalzare il livello qualitativo delle performances dell'Amministrazione e di rendere omogeneo lo standard di qualità dell'azione amministrativa in tutti i settori e per tutte le strutture coinvolte nell'attuazione e gestione dei PO	<p>Promozione di iniziative rivolte all'accrescimento dei livelli motivazionali attraverso:</p> <ul style="list-style-type: none"> ▪ indagini dirette rivolte ad accertare il benessere organizzativo del personale regionale; ▪ tavoli di confronto strutturati per alimentare il dialogo, lo scambio di esperienze e la definizione di soluzioni operative con le risorse coinvolte; ▪ attività di informazione in tema di programmazione europea, nella convinzione che un "clima migliore" all'interno dell'organizzazione e il coinvolgimento nell'attuazione dei piani possano generare sentimenti di appartenenza e maggiore sinergia rispetto agli impegni assunti dall'amministrazione, con un corrispondente al miglioramento della performance organizzativa; ▪ affiancamento da parte di personale esterno specializzato. <p>Ampliamento della partecipazione dei dipendenti, attraverso la diffusione di metodiche innovative di lavoro per team e progetti con corrispondente creazione di networks professionali, nell'ottica di una più efficiente strutturazione dei processi amministrativi basata sulla consapevolezza della rilevanza degli obiettivi, sulla condivisione della conoscenza, sulla capacità di impegno e sulla misurabilità dei risultati.</p> <p>Attività continuativa di progetti a carattere pluriennale, alla cui realizzazione è collegato l'accesso a trattamenti accessori e/o premialità, a cadenza annuale.</p> <p>Individuazione del contributo specifico di ciascun dipendente in materia di fondi UE all'interno delle procedure di valutazione della performance individuali, anche ai fini dell'accesso alla premialità ed alle progressioni di carriera. In tal senso, tra gli obiettivi annuali assegnati al personale si inseriscono risultati collegati all'implementazione dei Fondi UE e agli indicatori di output previsti dai Programmi operativi.</p>
	Incremento della competenza e della dotazione di organico, soprattutto per quelle Direzioni e uffici che si trovano a ricoprire nuovi ruoli o che svolgono attività strategica per l'attuazione dei Piani Operativi. Questo tipo di azione tiene conto delle caratteristiche del personale amministrativo coinvolto e degli obiettivi di acquisizione di competenze specialistiche esterne, così da garantire l'assorbimento di eventuali temporanee lacune conseguenti anche, in limitati casi, al turn over di figure specializzate interne. Numerosità e tipologia di qualificazione delle risorse incrementali dell'organico attuale saranno definite attraverso appositi atti predisposti in fase successiva all'approvazione del Piano, previa verifica diretta da parte degli uffici competenti e sotto la direzione del Responsabile del Piano. Le modalità di reclutamento sono quelle strettamente ammesse all'interno dei Regolamenti regionali relativi al trattamento del personale. In ogni caso, come già evidenziato nella Sezione 3, si porrà massima attenzione alla piena operatività, al massimo livello di autonomia da apposti esterni e alla stabilità degli organici appartenenti alle strutture regionali coinvolte nell'attuazione dei Programmi UE.
	Interventi di formazione e di affiancamento diretto, incluso l'impiego di tecniche di coaching, su aspetti tecnici e specifici legati, da una parte, alla fasi di selezione, di attuazione, di gestione e di controllo delle operazioni di recente introduzione da parte dell'Amministrazione (quali ad esempio le misure di semplificazione della spesa), mentre dall'altra agli aggiornamenti necessario in materia giuridica e amministrativa nazionale e europea quali, a titolo esemplificativo, quelle in materia di aiuti di stato. Nei piani formativi saranno introdotti temi e materie connesse allo sviluppo e al consolidamento di nuove competenze collegate alle novità della programmazione 2014-2020 (Aree interne, SSS, efficientamento e al risparmio energetico, ecc..)
	Miglioramento delle attività di formazione specialistica, ricerca e studio, assistenza tecnica, finalizzate a garantire l'aggiornamento, l'implementazione e l'acquisizione di competenze altamente specializzate per l'Amministrazione Regionale in casi specifici non coperti internamente, anche attraverso l'istituzione del Roster di Esperti per la Pubblica Amministrazione. Attraverso il Roster, inoltre, la Regione intende garantire un presidio unitario delle competenze esterne integrative su specializzazioni soggette ad elevato grado di obsolescenza come nel campo giuridico, giuslavoristico, ambientale, della ricerca, dell'innovazione.
	Interventi di formazione per le azioni integrate e sperimentali, per gli interventi integrati territoriali, per le attività connesse all'introduzione dell'innovazione nei settori portanti della <i>Smart Specialisation</i> , dell'inclusione sociale.

Qualora se ne rilevasse l'esigenza, l'Amministrazione Regionale potrà prevedere ulteriori specifiche iniziative in ambito formativo, a valere sull'Asse IV (Obiettivo Tematico 11). Per la trattazione di dettaglio si rimanda al paragrafo 2.2.3.15. della presente relazione.

¹⁷ Gli interventi formativi saranno realizzati mediante l'acquisizione di servizi formativi diretti a soddisfare i fabbisogni formativi espressi dalle strutture dell'Amministrazione regionale secondo le procedure dettagliate nel Manuale delle procedure dell'AdG/OOII.

Descrizione delle funzioni e delle procedure in atto per l'Autorità di Gestione e per l'Autorità di Certificazione – POR FSE 2014-2020

In merito allo **sviluppo di procedure per la valutazione della qualità delle attività svolte**, l'AdG prevede l'esecuzione di rilevazioni periodiche a distanza di tempo al fine di verificare l'efficacia e gli impatti del sistema implementato e valutare possibili interventi correttivi. In questo modo sarà possibile raccogliere *feed-back* relativi ai bisogni ancora attivi e, quindi, scoprire le aree di criticità per verificare se sono stati raggiunti effetti e prodotti risultati coerenti con gli obiettivi iniziali. Tale attività sarà effettuata attraverso un'azione di monitoraggio quadrimestrale e una valutazione al termine del primo biennio, della cui realizzazione è incaricato il responsabile del PRA.

A tal fine si prevede, inoltre, una specifica azione tesa alla costruzione e al perfezionamento di un adeguato set di indicatori di output e di risultato, in grado di contribuire alla doppia funzione di sorveglianza dell'attuazione del Piano e di eventuale ri-orientamento, in itinere, delle azioni in esso previste per l'effettivo raggiungimento degli obiettivi regionali.

Riferimenti normativi e documentali

- ▲ Allegato XIII Reg. (UE) n. 1303/2013;
- ▲ Nota della CE Ref. Ares(2014)969811 - 28/03/2014;
- ▲ Nota MEF-RGS Prot. 56513 del 03/07/2014;
- ▲ Nota del DPS prot. 6778 del 11/07/2014;
- ▲ Linee guida per la definizione del Piano di Rafforzamento Amministrativo (PRA) e dell' Appendice alle linee guida che definisce il modello per la redazione del Piano di Rafforzamento Amministrativo (PRA)
- ▲ Check list allegate alla "Guida orientativa per gli Stati Membri e le Autorità dei Programmi sulla Procedura di Designazione".

2.2.2 GESTIONE DEI RISCHI

Quadro per assicurare che si effettui un'appropriata gestione dei rischi, ove necessario, e, in particolare, in caso di modifiche significative del Sistema di Gestione e di Controllo.

Tenuto conto del principio di proporzionalità (che mira ad evitare inutili duplicazioni degli audit o dei controlli svolti dagli SM, del livello di rischio per il bilancio dell'Unione e della necessità di ridurre al minimo gli oneri amministrativi a carico dei beneficiari), in questa sezione si fornisce un quadro per assicurare che si effettui, ove necessario, un'appropriata gestione dei rischi, in particolare in caso di modifiche significative delle attività. La gestione del rischio è, infatti, il secondo criterio sul quale verterà la valutazione di conformità del Si.Ge.Co. così come sancito nell'allegato XIII al Regolamento e nella Guida orientativa per gli SM e le Autorità dei Programmi sulla Procedura di Designazione fornita dalla CE.

L'AdG ha predisposto un quadro di procedure di gestione e controllo del POR FSE tale da assicurare che si effettui un'appropriata gestione dei rischi, ove necessario e, in particolare, in caso di modifiche significative delle attività attuative e implementate tramite il POR.

L'AdG, con la collaborazione dell'OI/OOII, assicura un'appropriata gestione dei rischi del POR, attraverso l'elaborazione di procedure idonee a:

- ▲ identificare tutte le possibili attività potenzialmente soggette all'insorgenza dei rischi (anche sulla base dell'esperienza della programmazione 2007/13);
- ▲ realizzare una valutazione dei rischi associati alle "minacce" del PO;
- ▲ definire il programma di miglioramento che prevede le azioni e le misure adeguate a prevenire la configurazione dei rischi e le attività di follow-up nel caso di eventuali azioni correttive da attivare a seguito dei controlli svolti.

In particolare, l'AdG (anche in collaborazione con l'AdC) e l'OI/OOII svolgono tale funzione nel rispetto del principio della sana gestione finanziaria delle operazioni del POR, profilando adeguate misure e azioni volte alla prevenzione dei rischi.

Le procedure di gestione dei rischi del POR sono legate anche al sistema di controllo di I livello. È da specificare che i rischi del PO FSE possono in questa fase essere considerati limitati, anche per effetto del sistema di verifica delle operazioni in uso (controlli di 1° livello, di cui al successivo paragrafo 2.2.3.6).

Le attività potenzialmente a rischio sono pertanto individuate dall'AdG e dall'OI/OOII (anche in collaborazione con l'AdC) a partire da un esame:

Descrizione delle funzioni e delle procedure in atto per l'Autorità di Gestione e per l'Autorità di Certificazione – POR FSE 2014-2020

- ▲ delle attività per le quali siano in corso modifiche sostanziali rispetto a quelle poste in essere nel corso del precedente periodo di programmazione, poiché qualificabili come categorie “a rischio”;
- ▲ attività definite per la prima volta nel quadro del PO FSE 2014-2020;
- ▲ modifiche significative del sistema di gestione e controllo.

In sintesi, l'AdG assicura un'appropriata gestione del rischio attraverso:

- ▲ individuazione delle attività maggiormente soggette all'insorgenza di rischi derivanti, ad es., da procedure troppo articolate, numerosità degli attori interessati, entità delle risorse finanziarie, rischio connesso ai beneficiari¹⁸;
- ▲ valutazione del tasso di errore risultante dai controlli di I livello;
- ▲ messa in atto di eventuali misure correttive o di miglioramento delle procedure di gestione e controllo, disposte a seguito dei controlli di I livello.

Le procedure per la gestione del rischio sono descritte nel dettaglio nel Manuale delle procedure dell'AdG/OOII, inoltre nello stesso si definiscono compiutamente i seguenti aspetti:

- ▲ la responsabilità organizzativa (strutture e soggetti coinvolti) della valutazione dei rischi;
- ▲ modalità di realizzazione e relativa tempistica (indicativamente analisi del rischio su base annuale);
- ▲ modalità per garantire che i risultati della valutazione del rischio siano tradotti in adeguati piani d'azione;
- ▲ modalità di classificazione dei rischi (interni ed esterni), lordi e netti.

Ogni volta che l'AdG modifica in maniera sostanziale l'assetto del Si.Ge.Co. o procede ad una revisione significativa del PO, procede inoltre ad un aggiornamento dell'analisi del rischio.

Riferimenti normativi e documentali

- ▲ Allegato XIII Reg. (UE) n. 1303/2013;
- ▲ Check list allegate alla “Guida orientativa per gli Stati Membri e le Autorità dei Programmi sulla Procedura di Designazione”.

2.2.3 DESCRIZIONE DELLE SEGUENTI PROCEDURE

Descrizione delle seguenti procedure (di cui il personale dell'Autorità di Gestione e degli Organismi Intermedi dovrebbe avere comunicazione per iscritto; data e riferimenti).

2.2.3.1 Procedure per assistere il Comitato di Sorveglianza nei suoi lavori.

A norma delle disposizioni contenute al paragrafo 1 dell'art. 47 del Reg. (UE) n. 1303/2013 l'AdG, d'intesa con l'Amministrazione responsabile del POR, mediante DGR n. 83 del 13 marzo 2015, ha istituito il CdS conformemente al proprio quadro istituzionale, giuridico e finanziario. Coerentemente con quanto stabilito al paragrafo 1 dell'art. 48 del suddetto regolamento, l'AdG garantisce che il CdS sia composto da rappresentanti delle Autorità, dell'OI/OOII e da quelli dei partner di cui all'art. 5 del RDC.

Il CdS del POR è presieduto dall'Assessore alla “Formazione, Ricerca, Scuola e Università e Turismo” e si compone di rappresentanti della Regione e dello Stato centrale. Ove possibile, nell'articolazione della sua composizione interna viene assicurato il principio di eguaglianza tra uomini e donne attraverso una quota di partecipazione equilibrata.

Le convocazioni e l'ordine del giorno provvisorio devono pervenire ai membri entro le tre settimane precedenti alla riunione. Per quanto riguarda l'ordine del giorno definitivo e i relativi documenti questi devono pervenire al più tardi due settimane prima della riunione. Qualora necessario, la Presidenza può consultare i membri del Comitato attraverso una procedura scritta, secondo le modalità disciplinate dal regolamento interno del Comitato.

L'AdG, al fine di assistere i lavori del Comitato e, al fine di espletare le sue funzioni in relazione al Comitato, si avvale di un'apposita segreteria tecnica.

¹⁸ Partendo dai controlli di I livello si individua il livello e tipologia dei rischi riscontrabili nelle azioni attivate nel quadro del PO, il livello di rischio connesso al tipo di beneficiari il livello di rischio connesso al tipo di operazioni interessate.

Descrizione delle funzioni e delle procedure in atto per l'Autorità di Gestione e per l'Autorità di Certificazione – POR FSE 2014-2020

Nell'adempimento delle funzioni di cui all'art. 125, paragrafo 2, lettera a), l'AdG ha supportato il CdS nella procedura di adozione di un Regolamento interno (adottato nella prima seduta del CdS tenutasi in data 27 maggio 2015), volto a definire i ruoli, le regole di funzionamento e i compiti attribuiti allo stesso conformemente agli artt. 49 e 110 del Reg. (UE) n. 1303/2013, assicurando che si riunisca a cadenza almeno annuale e assumendo la funzione organizzativa delle riunioni.

Se del caso, l'AdG, in sede di CdS, presenta eventuali proposte di modifica al POR e fornisce il supporto necessario all'elaborazione di pareri in merito alle stesse nonché fornisce tutte le informazioni necessarie affinché il CdS valuti l'attuazione del PO e i progressi compiuti nel conseguimento dei suoi obiettivi come previsto all'art. 49, paragrafo 1 del Reg. (UE) n. 1303/2013, inclusi i dati finanziari e degli indicatori comuni e specifici del programma raccolti, registrati e conservati utilizzando il sistema informativo di cui al paragrafo 4.1 del presente documento. Qualora, ai sensi dell'art. 49, paragrafo 4 il CdS formuli osservazioni in merito all'attuazione e alla valutazione del programma, l'AdG attua misure correttive idonee a sanare le problematiche rilevate e ne fornisce un riscontro al Comitato stesso.

Riferimenti normativi e documentali

- ▲ Artt. 47, 49, 110 e 125 par. 2, lett. a) del Reg. (UE) n. 1303/2013;
- ▲ Allegato XIII del Regolamento (UE) n. 1303/2013;
- ▲ Capitolo 5 del POR FSE 2007-2013 della Regione Lazio;
- ▲ Regolamento del CdS (programmazione 2007-2013);
- ▲ Relazioni Annuali di Attuazione;
- ▲ Check list allegate alla "Guida orientativa per gli Stati Membri e le Autorità dei Programmi sulla Procedura di Designazione".

2.2.3.2 Procedure per un sistema di raccolta, registrazione e conservazione in formato elettronico dei dati relativi a ciascuna operazione.

Procedure per un sistema di raccolta, registrazione e conservazione in formato elettronico dei dati relativi a ciascuna operazione, necessari per la sorveglianza, la valutazione, la gestione finanziaria, la verifica e l'audit, compresi, ove opportuno, i dati sui singoli partecipanti e, se necessario, ripartizione per sesso dei dati sugli indicatori.

La Regione Lazio - Direzione regionale "Formazione, Ricerca e Innovazione, Scuola e Università, Diritto allo studio" si avvale di un sistema informativo di monitoraggio per il periodo di programmazione 2014-2020, al fine di monitorare l'attuazione e l'avanzamento del POR.

In adempimento a quanto previsto dall'art. 125 par. 2 lettere d) ed e) del Reg. (UE) n. 1303/2013, l'AdG ha istituito un sistema di registrazione e conservazione informatizzata dei dati relativi a ciascuna operazione, necessari per la sorveglianza, la valutazione, la gestione finanziaria, la verifica e l'audit, compresi i dati su singoli partecipanti alle operazioni, se del caso. Inoltre l'AdG garantisce che i dati siano raccolti, inseriti e memorizzati nel sistema e che i dati sugli indicatori siano suddivisi per sesso, ove richiesto dagli allegati I e II del Regolamento FSE.

Il sistema permette che tutti gli scambi di informazioni tra beneficiari e l'AdG, l'AdC, l'AdA e l'OI/OOII possano essere effettuati mediante sistemi di scambio elettronico di dati (ai sensi dell'art. 122 par. 3 del Reg. (UE) n. 1303/2013). Le principali modalità attuative del sistema sono quelle stabilite nei seguenti Regolamenti delegati e di esecuzione:

- ▲ n. 480/2014, che all'art. 24 detta le norme che riguardano i **dati da registrare** e conservare in formato elettronico, rimandando all'allegato III per il dettaglio dei dati da registrare e conservare in formato elettronico per ogni operazione nel sistema di sorveglianza del citato regolamento ed all'art. 32 che detta le norme e la tempistica per l'applicazione dell'art. 24;
- ▲ n. 821/2014, che detta agli artt. dal 6 al 12 norme in merito al **sistema di registrazione** e di memorizzazione dei dati (in particolare in materia di protezione e conservazione dei dati, dei documenti e loro integrità, in materia di interoperabilità dei sistemi e di sicurezza dello scambio di informazioni);

Descrizione delle funzioni e delle procedure in atto per l'Autorità di Gestione e per l'Autorità di Certificazione – POR FSE 2014-2020

- ▲ n. 1011/2014 che agli artt. 8, 9 e 10 definisce norme dettagliate concernenti gli **scambi di informazioni** tra beneficiari e AdG, AdC, AdA e OI.

Il sistema informativo garantisce pertanto, l'attivazione di tutte le funzionalità tecniche atte a gestire:

- ▲ le procedure amministrative degli attori interni (Autorità, Aree AdG, OI/OOII, responsabile del PRA, ecc.);
- ▲ il caricamento dei dati da parte dei soggetti attuatori/beneficiari secondo le modalità descritte nella manualistica delle Autorità FSE;
- ▲ la memorizzazione e la trasmissione dei dati nei formati e con le modalità previste da IGRUE e dai regolamenti UE;
- ▲ il monitoraggio e la valutazione delle politiche sulla base di quanto previsto dal POR regionale anche in funzione della gestione integrata dei fondi UE.

Il sistema informativo per il Programma FSE presenta, inoltre, i requisiti tecnico-funzionali per una corretta registrazione e conservazione dei dati, nonché quelli inerenti le funzionalità che consentono lo scambio elettronico di documenti e dati compresi i supporti audiovisivi, i documenti scannerizzati e i file elettronici, al fine di ridurre la produzione di documenti cartacei e semplificare le procedure di acquisizione. La documentazione cartacea viene richiesta solo in casi eccezionali, a seguito di un'analisi dei rischi e solo se essi costituiscono gli originali dei documenti scannerizzati caricati nel sistema di scambio elettronico.

I principali documenti e dati che vengono trattati elettronicamente riguardano a titolo esemplificativo la presentazione di proposte progettuali, la relazione sullo stato dei lavori, le domande di pagamento, le verifiche di gestione e audit ecc.

Attraverso l'acquisizione e la gestione della documentazione, il sistema infatti garantisce:

- ▲ la presentazione delle proposte progettuali (es nel caso di Avvisi pubblici);
- ▲ la verifica amministrativa di ciascuna domanda di rimborso presentata dai beneficiari;
- ▲ la realizzazione di audit basati sulle informazioni e sui documenti disponibili tramite i sistemi di scambio elettronico dei dati;
- ▲ registrazioni adeguate nel caso di utilizzo degli strumenti finanziari (ad es. le registrazioni adeguate dell'uso delle risorse e delle plusvalenze di cui all'art. 44 del Reg. UE 1303/2013).

Il sistema, oltre ad essere la fonte dati utile alla predisposizione delle Relazioni di Attuazione Annuali, costituisce la fonte dalla quale saranno attinti elementi per il monitoraggio quadrimestrale e per la relazione annuale del PRA.

Si rimanda alla **sezione 4** per la descrizione di dettaglio delle funzionalità del sistema informativo e delle modalità di registrazione e trasmissione dei dati e alla documentazione di analisi tecnico e funzionale sul funzionamento e sulle caratteristiche del sistema informativo, predisposta ai sensi dell'art. 10 del Reg. 821/2014. Il documento sarà accessibile su richiesta dei soggetti pertinenti, incaricati della gestione del programma, dalla CE e dalla CdC Europea. Per ogni aggiornamento riguardante le funzionalità del sistema, sarà emessa una nuova versione del documento con esatta indicazione delle informazioni relative alla data, al numero di revisione ed alle principali modifiche apportate.

Riferimenti normativi e documentazione

- ▲ Art. 44 del Reg. (UE) n. 1303/2013;
- ▲ Art. 125 paragrafo 2 lettere d) ed e) del Reg. (UE) n. 1303/2013;
- ▲ Art. 122 paragrafo 3 del Reg. (UE) n. 1303/2013;
- ▲ Art. 24 del Regolamento delegato (UE) n. 480/2014 della Commissione del 3 marzo 2014;
- ▲ Art. 32 del Regolamento delegato (UE) n. 480/2014 della Commissione del 3 marzo 2014;
- ▲ Allegato III del Regolamento delegato (UE) n. 480/2014;
- ▲ Artt. 6-7-8-9-10-11-12 del Regolamento di esecuzione n. 821/2014;
- ▲ Artt. 8-9-10 del Regolamento di esecuzione n. 1011/2014;
- ▲ Guida orientativa per gli Stati Membri e le Autorità dei Programmi sulla Procedura di Designazione (e relative Check list allegate).

2.2.3.3 Procedure di vigilanza delle funzioni formalmente delegate dall'Autorità di Gestione a norma dell'articolo 123, paragrafi 6 e 7, del regolamento (UE) n. 1303/2013.

Come specificato nei precedenti paragrafi (1.3.3. e 2.1.3.), l'AdG ha individuato un OI al quale delegare propri compiti o funzioni, ai sensi dell'art. 123, par. 6 del Reg. (UE) n. 1303/2013, verificando preventivamente le capacità del candidato di assolvere gli impegni di competenza.

L'esame suddetto, svolto dall'AdG/delegante, è stato effettuato secondo le procedure descritte nel paragrafo 2.1.3 della presente relazione ed ha permesso la stipula dei relativi Accordi scritti (Convenzioni).

L'OI costituito è pertanto responsabile, nei limiti previsti dalla delega conferita, della gestione degli obiettivi specifici assegnati, conformemente al principio di sana gestione finanziaria, buon andamento dell'azione amministrativa e trasparenza. Essi collaborano con l'Autorità delegante, in ogni stato e grado del procedimento di attuazione, nell'acquisizione di tutte le informazioni e di tutti i dati dell'operazione, permettendo all'Autorità l'applicazione di ogni forma di controllo.

L'OI deve, pertanto, attenersi ai vincoli contenuti nell'atto di delega, nonché ai dispositivi emanati dall'AdG (Determinazioni, Circolari, Manualistica dell'AdG ecc.) oltre che alla normativa che regola l'attività degli EE.LL. (D. Lvo 267/2000, Codice contratti D.lgs. 18 aprile 2016, n. 50 "Attuazione delle direttive 2014/23/UE, 2014/24/UE e 2014/25/UE sull'aggiudicazione dei contratti di concessione, sugli appalti pubblici e sulle procedure d'appalto degli enti erogatori nei settori dell'acqua, dell'energia, dei trasporti e dei servizi postali, nonché per il riordino della disciplina vigente in materia di contratti pubblici relativi a lavori, servizi e forniture"¹⁹, Statuto e regolamenti provinciali).

In applicazione dei dispositivi emanati dall'AdG per l'attuazione degli obiettivi specifici del POR, ogni OI si dota, infatti, di appositi strumenti operativi, sia per quanto riguarda la gestione (attraverso propri programmi attuativi, procedure scritte, ordini di servizio ecc.) che per il controllo (attraverso specifici verbali istruttori, linee guida per il controllo dei procedimenti ecc.), informandone adeguatamente l'AdG.

La descrizione delle procedure è in ogni caso prevista nell'apposito Manuale, che dettaglia le procedure connesse al sistema di gestione e controllo dell'AdG/OOII.

Il Manuale viene definito dall'AdG in accordo con l'OI/OOII; tale documento potrà essere aggiornato, modificato o integrato durante tutto il periodo di programmazione sulla base di esigenze emerse in corso di attuazione o di segnalazioni provenienti dall'AdG, dall'OI/OOII o dagli altri Uffici coinvolti nell'attuazione del POR.

Il Manuale delle procedure dell'AdG/OOII del Programma assicura all'AdG un'efficace e corretta gestione delle operazioni delegate e fornisce all'OI/OOII uno strumento condiviso per lo svolgimento dei principali adempimenti di competenza.

In particolare il Manuale ha le finalità di:

- ✦ delineare il ruolo, gli ambiti operativi e le correlate responsabilità dell'OI, in conformità con la disciplina di riferimento applicabile;
- ✦ assicurare un approccio uniforme ed omogeneo nell'esecuzione e nella presentazione delle attività svolte e nell'utilizzo dei sistemi informativi di supporto;
- ✦ definire gli standard metodologici da adottare ed i flussi informativi da e verso l'OI;
- ✦ promuovere lo sviluppo e la crescita delle competenze e conoscenze all'interno dell'OI, favorendo la diffusione e la condivisione del *know-how* e delle *best practices* di riferimento all'interno della stessa.

Il Manuale delle procedure dell'AdG/OOII fornisce le istruzioni di massima per l'OI/OOII in materia di:

- ✦ Procedure di accesso (selezione, affidamenti, gare);
- ✦ Adempimenti in materia di informazione e pubblicità;
- ✦ Monitoraggio fisico e finanziario;
- ✦ Controlli di I livello;
- ✦ Trattamento delle irregolarità e procedure di recupero;
- ✦ Piste di controllo;
- ✦ Rendicontazione e certificazione della spesa;
- ✦ Comunicazioni variazioni del Si.Ge.Co. dell'OI.

¹⁹ D'ora in poi D.lgs 18 aprile 2015 n. 50

L'AdG si accerta, inoltre, che l'OI/OOII sia correttamente informato delle condizioni di ammissibilità delle spese.

Conformemente a quanto emerge dal Reg. (UE) n. 1303/2013, l'AdG mantiene quindi la responsabilità dell'operato degli OOII delegati.

In virtù di tali responsabilità, l'AdG svolge sull'OI/OOII, un compito di vigilanza delle funzioni formalmente delegate. Essa assume un ruolo di controllo, al fine di monitorare la corretta attuazione del sistema di gestione e controllo e delle procedure adottate dall'OI/OOII (mediante una valutazione di conformità ed efficacia del sistema di gestione e controllo adottato dall'OI) ed il rispetto delle disposizioni convenute nell'atto sottoscritto. L'AdG esercita, ove il caso, i poteri sanzionatori come previsti negli Accordi di delega. L'AdG effettua pertanto delle **verifiche di sistema sull'OI/OOII** attraverso controlli sia di tipo documentale sia in loco, secondo procedure di dettaglio contenute nel Manuale delle procedure dell'AdG/OOII.

Nello svolgimento del proprio ruolo di coordinamento del Programma, l'AdG provvede a verificare i seguenti principali aspetti:

1. **adeguatezza dell'organizzazione interna** prevista rispetto alle disposizioni normative;
2. **conformità delle procedure adottate** per lo svolgimento delle funzioni delegate;
3. **completezza delle informazioni** e rispetto delle scadenze, come previsto nell'atto di delega.

Per quanto riguarda l'**adeguatezza dell'organizzazione interna** (1.), l'AdG procede a verificare:

- ⋄ l'organizzazione interna che ciascun OI si è dato, in termini di risorse umane e strutture gestionali, nel rispetto del principio della separazione delle funzioni;
- ⋄ la sussistenza e funzionalità del sistema contabile in termini di registrazione e conservazione dei dati contabili relativi a ciascuna operazione gestita nell'ambito del POR;
- ⋄ l'esistenza di un sistema di raccolta ed archiviazione dei documenti giustificativi di spesa e dei dati di attuazione degli interventi.

Con riferimento alla **conformità delle procedure adottate** (2.), il controllo dell'AdG mira ad accertare che le procedure adottate dall'OI siano:

- ⋄ adeguate alla sorveglianza degli interventi nel rispetto del principio di sana gestione finanziaria, con un'attenzione particolare alle modalità con le quali la pista di controllo è adottata;
- ⋄ rispondenti alle procedure e agli indirizzi forniti dall'AdG, mediante la verifica dei seguenti aspetti:
 - corretta applicazione delle procedure di selezione delle operazioni;
 - regolare svolgimento dei controlli amministrativi e in loco;
 - rispetto delle norme in materia di ammissibilità della spesa nel trattamento delle domande di rimborso;
 - corretto trattamento delle irregolarità e dei recuperi.

Per quanto concerne la **completezza delle informazioni** (3.), l'AdG, in relazione alle informazioni fornite secondo quanto previsto nell'atto di delega, effettua un controllo su:

- ⋄ l'effettivo aggiornamento del sistema informativo regionale;
- ⋄ la completezza e la coerenza dei dati di monitoraggio finanziario, procedurale e fisico relativi alle singole operazioni;
- ⋄ il rispetto delle scadenze e la tempestività della trasmissione di tutte le informazioni e delle comunicazioni relative ai controlli effettuati, alle irregolarità, ai recuperi e relativi follow up.

In fase di preparazione della verifica di sistema, l'Area Attività di controllo, di Rendicontazione e Progettazione europea provvede a comunicare all'OI:

- ⋄ le date previste per i controlli;
- ⋄ la documentazione da rendere disponibile prima della verifica (es. documentazione relativa alle operazioni campionate) e durante lo svolgimento della stessa;
- ⋄ i riferimenti delle operazioni che saranno oggetto di verifica presso l'OI.

L'Area Attività di controllo, di Rendicontazione e Progettazione europea dell'AdG provvede a svolgere le attività di verifica quali:

- ⋄ analisi della documentazione relativa al sistema di gestione e controllo dell'OI;
- ⋄ eventuale individuazione di operazioni da verificare presso l'OI, a partire dall'elenco delle spese oggetto di controllo;









Descrizione delle funzioni e delle procedure in atto per l'Autorità di Gestione e per l'Autorità di Certificazione – POR FSE 2014-2020

- ▲ pre-compilazione della “Check list/Relazione della verifica di sistema” sulla base delle informazioni già presenti sul Sistema Informativo e della documentazione esaminata.
- La fase di attuazione delle verifiche di sistema prevede:
- ▲ la **valutazione del sistema di gestione e di controllo** implementato dall'OI, volta ad accertare:
 - l'esistenza di una struttura organizzativa che preveda una adeguata separazione delle funzioni di gestione e controllo;
 - la conformità delle procedure adottate alla normativa ed agli indirizzi specifici forniti dall'AdG (in particolare quelle relative alle attività di selezione ed ai controlli documentali e in loco);
 - la presenza di un sistema contabile conforme alla normativa di riferimento e l'esistenza di procedure adeguate al fine di assicurare una contabilità separata per le operazioni cofinanziate;
 - l'affidabilità ed integrità dei dati finanziari e delle informazioni trasmesse relative al livello di avanzamento delle attività ed al grado di conseguimento degli obiettivi e risultati previsti.
 - ▲ la **verifica di operazioni** (tra quelle finanziate dall'OI) eventualmente campionate per le quali si ravvisa la necessità di approfondire il controllo a partire dalle spese oggetto di controllo. La verifica rileva inoltre l'efficacia delle procedure di controllo effettuate dall'OI. In sede di verifica vengono rilevati i seguenti aspetti:
 - effettiva esecuzione delle attività di controllo secondo quanto previsto dal contratto/convenzione;
 - ammissibilità di un campione di spese alla luce della normativa di riferimento;
 - esistenza di un adeguato sistema di contabilità separata o di adeguata codificazione contabile.

Gli esiti di tali verifiche sono oggetto di un apposito verbale (Check-list verifica di sistema) e sono comunicati all'OI, il quale può presentare eventuali controdeduzioni. Gli esiti di tali verifiche sono trasmesse anche all'AdC e all'AdA.

L'OI/OOII, in virtù delle funzioni loro delegate, sono responsabili del rispetto della normativa in materia di aiuti di stato applicabile nell'ambito degli interventi di competenza. Tale aspetto è oggetto delle verifiche di sistema effettuate dall'AdG presso l'OI/OOII.

Le attività sopra descritte sono rappresentate nel successivo diagramma, sulla base della seguente legenda (che sarà valida per tutti i diagrammi che seguono).

Simbolo	Significato
	Input attività
	Decisione
	Verifica
	Attività
	Documento semplice
	Documento complesso
	Comunicazione ufficiale
	Sistema informativo

Descrizione delle funzioni e delle procedure in atto per l'Autorità di Gestione e per l'Autorità di Certificazione – POR FSE 2014-2020

Diagramma n. 1: Attività di verifica sull'OI

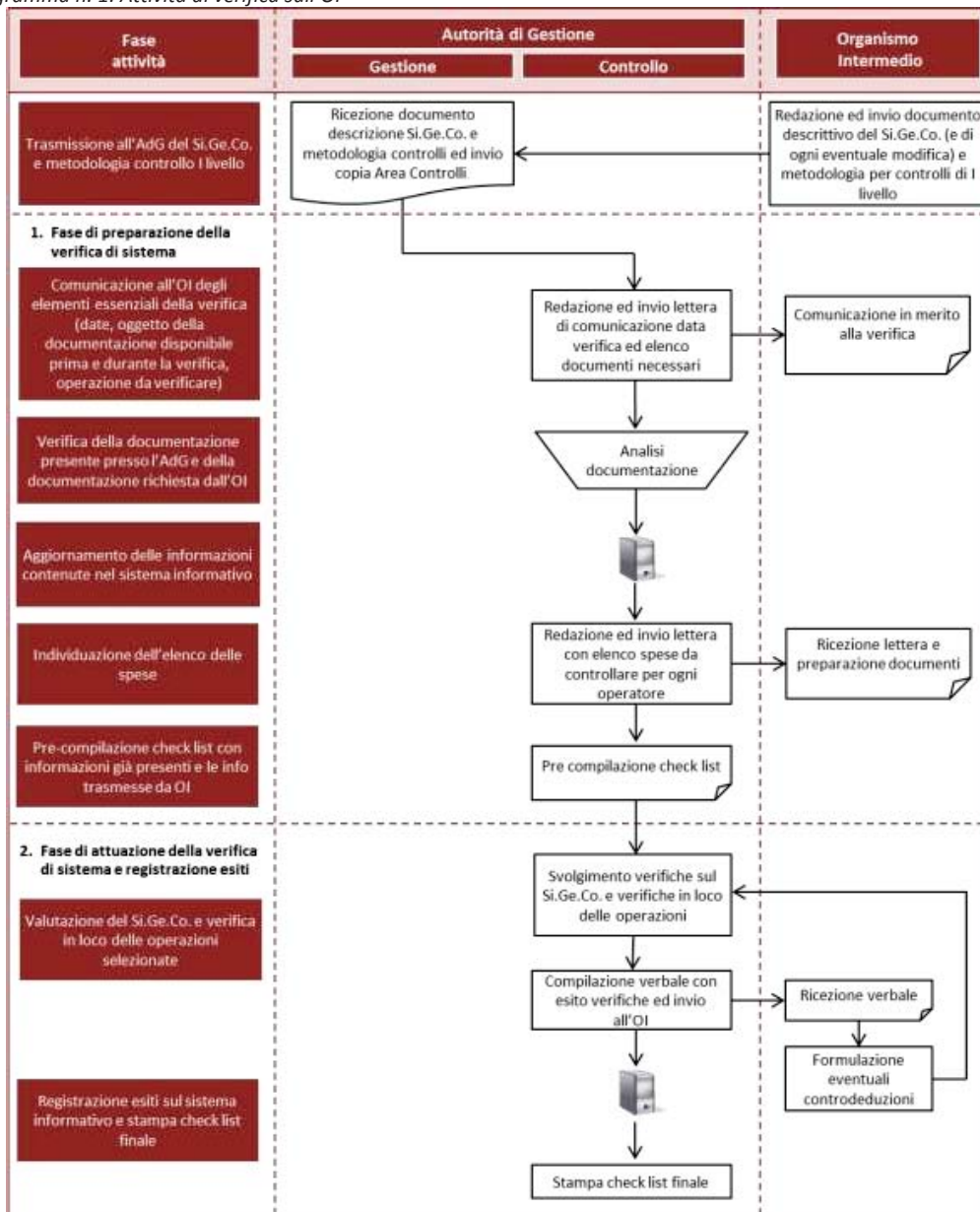

Riferimenti normativi e documentazione

- ▲ Art. 72 del Reg. (UE) n. 1303/2013 lettera g);
- ▲ Art 125 del Reg. (UE) n. 1303/2013 paragrafo 4 lettera d);
- ▲ Art. 25 del Regolamento delegato (UE) n. 480/2014.

Descrizione delle funzioni e delle procedure in atto per l'Autorità di Gestione e per l'Autorità di Certificazione – POR FSE 2014-2020

2.2.3.4 Procedure di valutazione, selezione e approvazione delle operazioni.

Procedure di valutazione, selezione e approvazione delle operazioni che ne garantiscano anche la conformità, per tutto il periodo di attuazione, alle norme applicabili (articolo 125, paragrafo 3, del Regolamento (UE) n. 1303/2013), ivi compresi istruzioni e orientamenti che garantiscano il contributo delle operazioni, conformemente all'articolo 125, paragrafo 3, lettera a), punto i), del Regolamento (UE) n. 1303/2013, alla realizzazione degli obiettivi e dei risultati specifici delle pertinenti priorità, e procedure volte a garantire la non selezione di operazioni materialmente completate o pienamente realizzate prima della presentazione della domanda di finanziamento da parte del beneficiario (comprese le procedure utilizzate dagli Organismi Intermedi nel caso in cui la valutazione, la selezione e l'approvazione delle operazioni siano state delegate).

In questa sezione si definiscono i principi guida per la valutazione, selezione e approvazione delle operazioni del POR 2014-2020, mentre si rimanda al Manuale delle procedure dell'AdG/OOII per la descrizione puntuale delle procedure che ne assicurano il rispetto.

Per quanto riguarda le azioni finanziate con fondi a valere sul POR FSE che **danno luogo ad appalti pubblici**, l'AdG applica a partire dal 19/04/2016 la disciplina prevista dal D.lgs. n. 18 aprile 2016, n. 50 tenendo in considerazione l'evoluzione normativa e giurisprudenziale dell'UE, oltre alla normativa di recepimento regionale²⁰.

Per quanto riguarda gli affidamenti in regime di appalto, in base alla normativa nazionale in materia, si procede alla richiesta di un'offerta tecnica e di un'offerta economica e di idonea documentazione amministrativa anche ai fini delle verifiche del possesso dei requisiti (artt. 80 del D.Lgs 18 aprile 2016, n. 50). Il dettaglio dei contenuti di tale documentazione e delle modalità di svolgimento delle gare viene esplicitato all'interno dei bandi, capitolati e disciplinari di gara.

Il diagramma sotto riportato descrive i passaggi del processo per l'attuazione degli appalti pubblici.

²⁰ Per le procedure avviate prima dell'entrata in vigore del nuovo codice sugli appalti, si applica il D.Lgs 163/2006 e il DPR 2007/2010 oltre la normativa di recepimento regionale.

Descrizione delle funzioni e delle procedure in atto per l'Autorità di Gestione e per l'Autorità di Certificazione – POR FSE 2014-2020

Diagramma n. 2: Processo di attuazione appalti pubblici

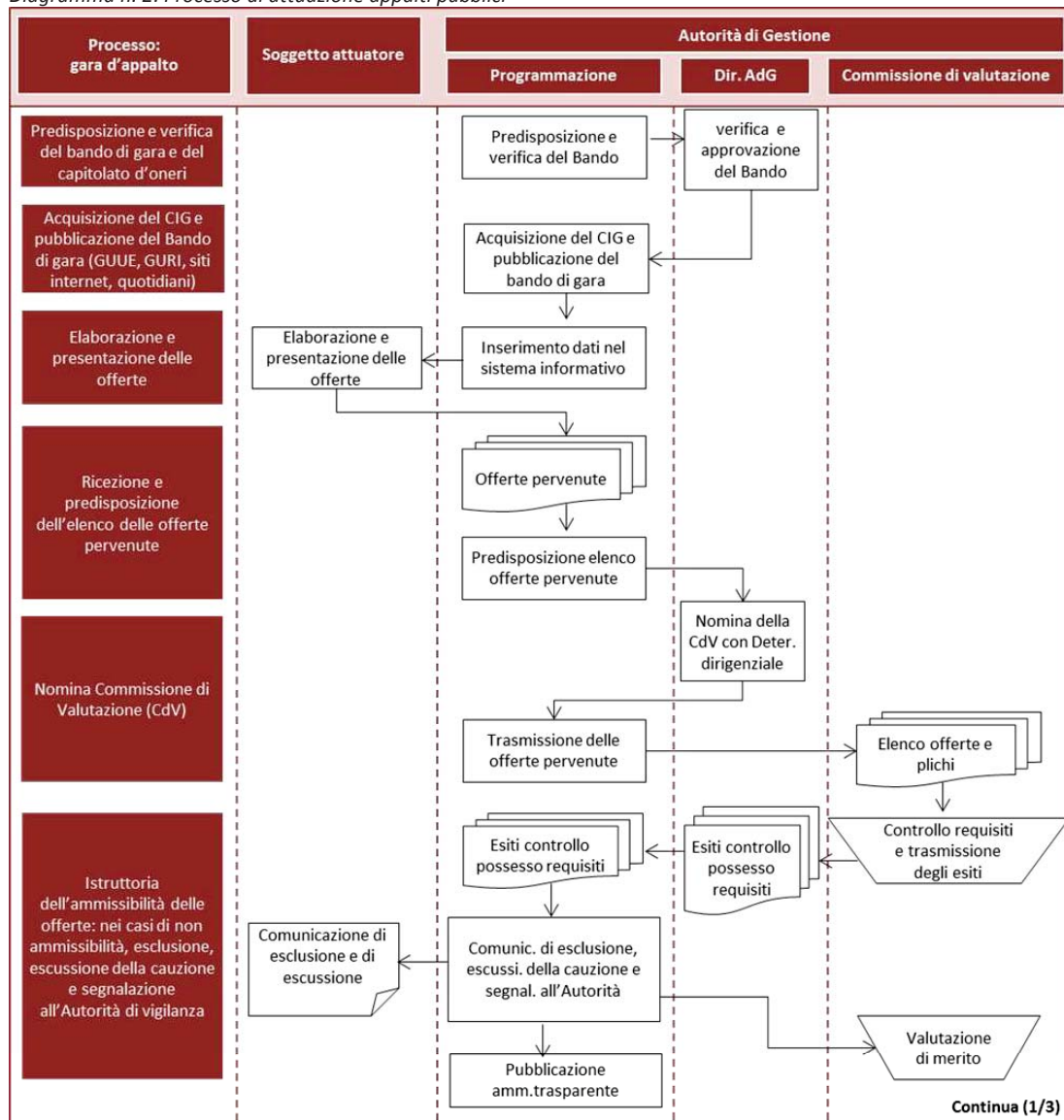

Descrizione delle funzioni e delle procedure in atto per l’Autorità di Gestione e per l’Autorità di Certificazione – POR FSE 2014-2020

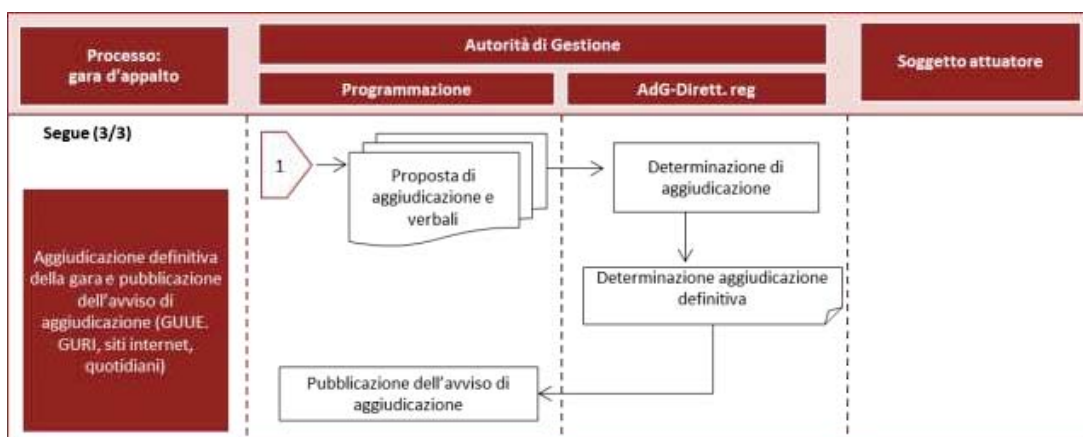
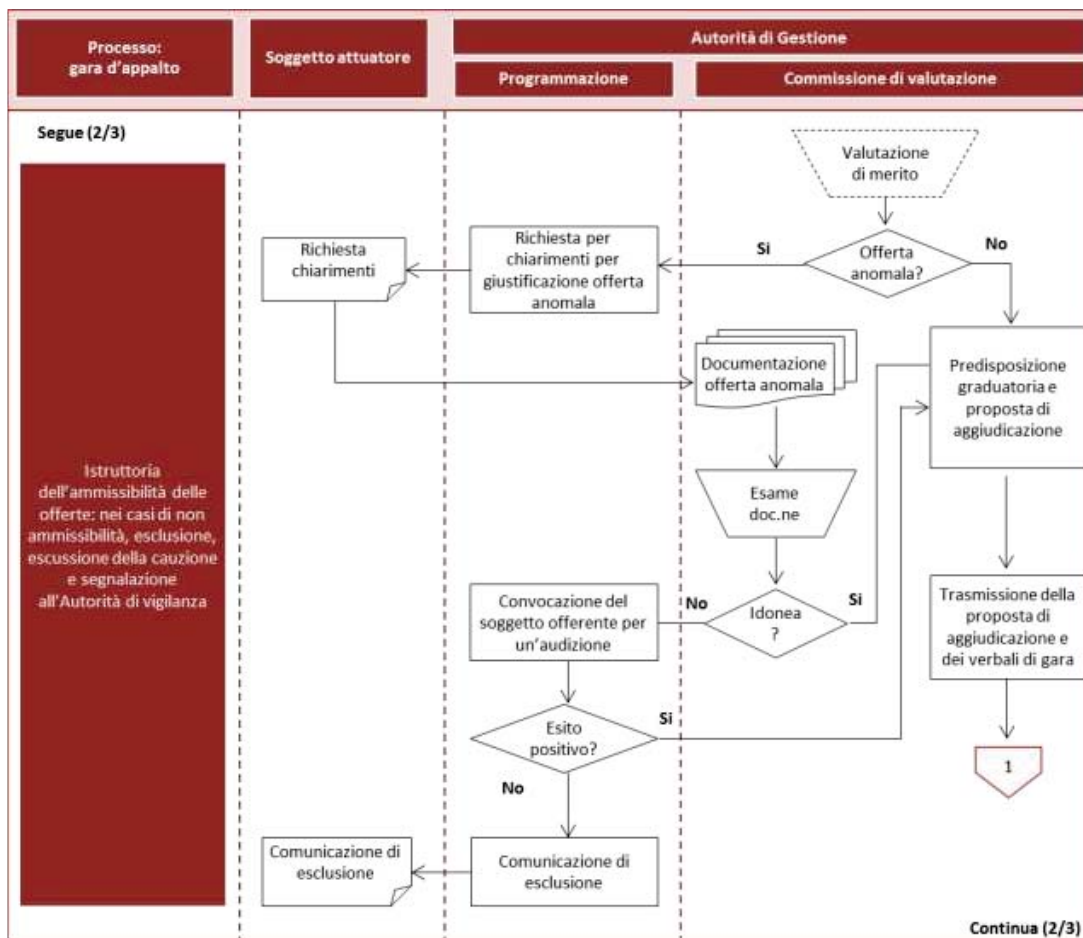

Per l’affidamento di attività che **non danno luogo a pubblici appalti**, l’AdG adotta procedure aperte di selezione per la concessione di finanziamenti (o sovvenzioni), in osservanza di quanto previsto dall’art. 125, par. 3 del Reg. (UE) n. 1303/2013 e della legge sul procedimento amministrativo (art. 12 della L. 241/90), sulla base dei principi UE di economicità, efficacia, imparzialità, pubblicità e trasparenza, e nel pieno

rispetto delle norme in materia di concorrenza e dei principi UE di parità di trattamento, trasparenza, proporzionalità e mutuo riconoscimento.

Al fine di garantire la qualità degli interventi formativi, l'accesso ai finanziamenti dei beneficiari è in linea con il sistema di accreditamento regionale, secondo la normativa dell'UE, nazionale e regionale vigente, ed in particolare secondo quanto stabilito dalla DGR n. 968/2007, aggiornato con la DGR n. 509/2013 e con la DGR n. 620 del 30/09/2014 e s.m.i.

Nell'ambito della valutazione, selezione e approvazione delle operazioni da parte dell'AdG e del relativo OI/OOII, lo stesso, in continuità con la programmazione 2007-2013, assicura che le procedure di selezione siano conformi:

- ▲ ai criteri di selezione adottati dal CdS;
- ▲ alla normativa dell'UE e nazionale applicabile (ad es. in tema di promozione della parità tra uomini e donne, non discriminazione, sviluppo sostenibile, appalti pubblici, aiuti di Stato, norme ambientali laddove applicabili, informazione e pubblicità).

I criteri di selezione validi per gli Assi del POR:

- ▲ sono ispirati ai principi della non discriminazione e della trasparenza (art. 7 e 8 Reg. (UE) n. 1303/2013);
- ▲ garantiscono il contributo delle operazioni al raggiungimento degli obiettivi e dei risultati specifici della pertinente priorità di investimento (così come definito nel POR);
- ▲ assicurano che le operazioni non siano selezionate quando sono state materialmente completate o attuate integralmente prima della domanda di finanziamento da parte del beneficiario.

Eventuali situazioni specifiche di rilevanza generale sono preventivamente esaminate e sottoposte ad approvazione nelle sedi competenti, d'intesa con la CE. Laddove abbiano una dimensione solo regionale, sono preventivamente esaminate e sottoposte all'approvazione del CdS del POR, d'intesa con la CE.

In continuità con la programmazione 2007-2013, e nel rispetto delle previsioni del Reg.(UE) 1303/2013 circa l'ammissibilità delle spese, per consentire il tempestivo avvio della programmazione operativa 2014-2020, l'AdG per le operazioni avviate a valere sul POR anche prima dell'approvazione da parte del CdS dei criteri di selezione delle operazioni di cui all'art. 110 c. 2, lett. a) utilizzata i criteri adottati nella programmazione 2007-2013.

Per ogni gruppo omogeneo di attività sono stabiliti criteri di ammissibilità e criteri di selezione strettamente coerenti con la strategia, gli obiettivi e i risultati attesi dal programma e dall'asse prioritario.

Ai fini dell'inserimento delle relative spese nelle domande di pagamento, l'AdG effettua una verifica tesa ad accertare che tali operazioni siano conformi ai criteri di selezione approvati dal CdS e che non siano state portate materialmente a termine o completamente attuate prima della domanda di finanziamento ai sensi dell'art. 65, par. 6 e dell'art. 125, par. 3; nello stesso tempo l'AdG si assicura che sia stata rispettata la normativa dell'UE in materia di pubblicità e comunicazione.

Relativamente agli avvisi pubblici (concessione di finanziamenti in forma di sovvenzione o contributo), una volta effettuata la verifica di ammissibilità (sulla base dei requisiti di conformità, dei requisiti del proponente e dei requisiti del progetto/proposta), le proposte/candidature ammissibili sono valutate secondo **criteri generali** la cui entità, relativamente al punteggio/peso attribuito a ciascun criterio, sarà definita in fase di stesura di avviso in base a diversi fattori quali la priorità d'investimento sul quale il progetto prevede il finanziamento, le tipologie d'azione previste dal POR, le finalità previste nell'avviso, le tipologie formative, ecc. I criteri generali sono:

- a. Qualità e coerenza progettuale interna;**
- b. Coerenza esterna;**
- c. Innovatività;**
- d. Priorità;**
- e. Soggetti coinvolti.**

Qualora previsto dall'avviso, le proposte progettuali possono essere soggette anche ad una valutazione economica (in particolare per attività che non prevedano il ricorso a Unità di Costo Standard). In tal caso, la griglia dei pesi da assegnare a ciascun criterio viene definita stabilendo uno specifico punteggio.

I **criteri specifici** riguardano, nel dettaglio, le diverse tipologie di azione finanziabili con il FSE con l'intento di premiare le proposte progettuali che maggiormente incidono sui diversi target previsti dalle operazioni.

Tali criteri sono:

- ▲ Attività formative e di orientamento;
- ▲ Interventi per l'occupazione;
- ▲ Interventi di accompagnamento;
- ▲ Aiuti alle persone per la formazione, l'orientamento e l'accompagnamento;
- ▲ Aiuti alle persone per la conciliazione;
- ▲ Incentivi alle imprese per l'occupazione;
- ▲ Incentivi alle imprese per l'innovazione e lo sviluppo occupazionale, sociale e economico.

L'AdG nomina un responsabile del procedimento con il compito di curare il corretto e regolare svolgimento delle procedure di selezione, inoltre nomina le commissioni di valutazione delle offerte/proposte progettuali.

Durante la fase istruttoria, e comunque prima della pubblicazione, gli atti relativi alla procedura di selezione prescelta vengono visionati dall'Area che si occupano della programmazione interventi che ne accerta la conformità e correttezza.

Gli avvisi pubblici sono pubblicati, conformemente a quanto disposto all'art. 11 dal Decreto legislativo di attuazione della legge 4 marzo 2009 n. 15 in materia di ottimizzazione della produttività del lavoro pubblico e di efficienza e trasparenza delle pubbliche amministrazioni, sul sito istituzionale dedicato e possono essere pubblicati sul B.U.R.L. Gli avvisi pubblici descrivono, oltre alle finalità, all'oggetto specifico e alle procedure di presentazione delle operazioni, anche le modalità e le procedure di selezione che si compongono di due fasi: una fase di ammissibilità e una di valutazione tecnica svolte da una commissione di valutazione nominata sempre dalla AdG/OI competente.

L'AdG nomina gli esperti delle commissioni di gara nell'ambito del personale regionale, ma in particolari casi può anche avvalersi di esperti esterni selezionati secondo le modalità previste dalla normativa vigente.

Al termine delle operazioni di valutazione la commissione, all'uopo nominata, trasmette gli esiti della selezione all'AdG/OI competente della procedura che approva e pubblica le graduatorie finali sul sito istituzionale dedicato e notifica l'avvenuta approvazione dei finanziamenti ai soggetti ammessi a finanziamento mediante le modalità previste dalla normativa vigente.

Successivamente l'Area/Servizio preposti alla gestione, ricevuta la Determina di approvazione della graduatoria dalla funzione di programmazione, formalizza l'atto di impegno delle risorse ai fini dell'ammissione a finanziamento dei progetti in ordine di graduatoria e sulla base delle risorse disponibili preventivamente individuate nell'avviso.

La rappresentazione grafica del processo per gli avvisi pubblici è di seguito riportata.

Descrizione delle funzioni e delle procedure in atto per l'Autorità di Gestione e per l'Autorità di Certificazione – POR FSE 2014-2020

Diagramma n. 3: Processo di attuazione avvisi pubblici

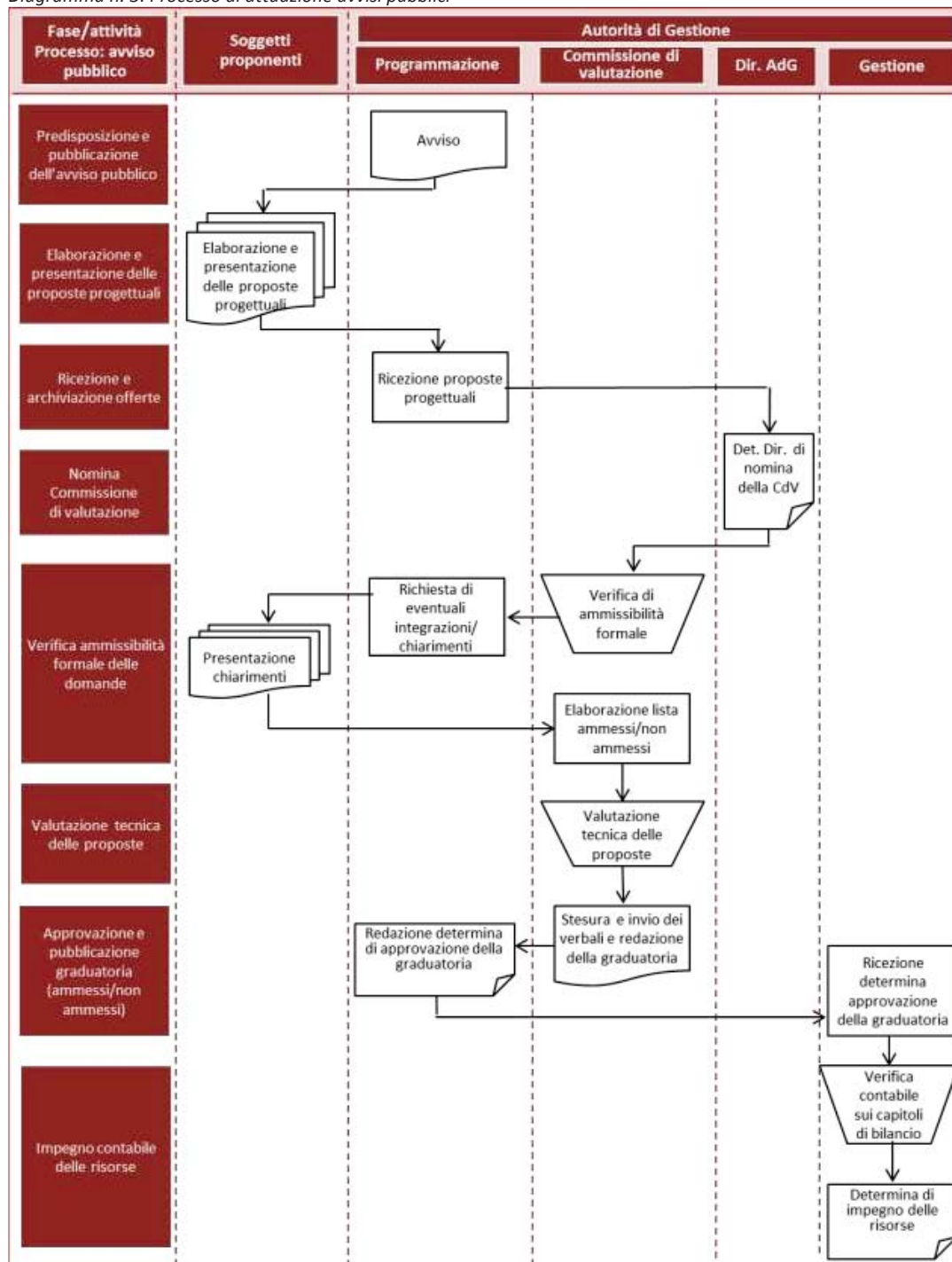

Descrizione delle funzioni e delle procedure in atto per l'Autorità di Gestione e per l'Autorità di Certificazione – POR FSE 2014-2020

Riferimenti normativi e documentali

- ▲ Art. 125 del Reg. (UE) n. 1303/2013 par. 3;
- ▲ Art. 37 e 38 del Reg. (UE) n. 1303/2013;
- ▲ Art. 7 Reg. delegato (UE) n. 480/2014.

2.2.3.5 Procedure per i beneficiari

Procedure per garantire che il beneficiario disponga di un documento contenente le condizioni per il sostegno relative a ciascuna operazione, comprese le procedure per garantire che i beneficiari mantengano un sistema di contabilità separata o una codificazione contabile adeguata per tutte le operazioni relative a un'operazione.

In conformità a quanto disposto dall'articolo 67 par. 6 del Reg. (UE) 1303/2013, che prevede la redazione di un documento che specifichi le condizioni per il sostegno a ciascuna operazione e indichi il metodo da applicare per stabilire i costi dell'operazione e le condizioni per il pagamento della sovvenzione, e all'art. 125 paragrafo 3 lettera c) che attribuisce la titolarità dello stesso all'AdG²¹, il presente paragrafo stabilisce le procedure atte a garantire che il beneficiario disponga di questo documento e ad assicurare che i beneficiari coinvolti nell'attuazione di operazioni rimborsate sulla base dei costi ammissibili effettivamente sostenuti mantengano un sistema di contabilità separata o una codificazione contabile adeguata per tutte le transazioni relative a un'operazione (art. 125 paragrafo 4 lettera b).

L'AdG garantisce un flusso informativo nei confronti dei beneficiari e rispetta quanto previsto dal quadro regolamentare, definendo tali procedure nell'ambito dei seguenti documenti:

- ▲ Direttiva Regionale per lo svolgimento, la rendicontazione e il controllo delle attività cofinanziate con il Fondo Sociale Europeo e altri Fondi (Determinazione n. B06163/2012) - in via di aggiornamento;
- ▲ Manuale delle procedure dell'AdG/OOII;
- ▲ Specifiche dei singoli Avvisi e Bandi di attuazione delle operazioni e nelle relative Convenzioni;
- ▲ Informazioni contenute nel sistema informativo e nella piattaforma web *Lazioeuropa*.

Tali documenti sono resi disponibili al beneficiario e definiscono/definiranno congiuntamente:

- ▲ la normativa dell'Unione sull'ammissibilità;
- ▲ le norme nazionali di ammissibilità stabilite per il POR FSE;
- ▲ le condizioni generali del sostegno;
- ▲ i requisiti dei prodotti e dei servizi che devono essere forniti nel quadro dell'intervento;
- ▲ il piano finanziario;
- ▲ il termine previsto e le condizioni da rispettare per l'esecuzione dell'intervento;
- ▲ la modulistica;
- ▲ la tempistica per la presentazione delle offerte progettuali;
- ▲ l'erogazione di eventuali anticipi a fronte della presentazione di garanzie fideiussorie;
- ▲ i tempi per la presentazione delle domande di rimborso e dei rendiconti;
- ▲ i requisiti in materia di contabilità separata o codici di contabilità adeguati;
- ▲ le informazioni da conservare e comunicare;
- ▲ gli obblighi di informazione e pubblicità.

L'AdG garantisce, nel rispetto di quanto previsto dall'art. 125, paragrafo 3, lettera d) del Reg. (UE) n. 1303/2013, che i beneficiari delle operazioni posseggano adeguate capacità amministrative, finanziarie ed operative. L'AdG si accerta, attraverso il contributo dell'OI/OOII e del Responsabile del PRA (per gli interventi di propria competenza), del possesso di dette capacità, per il soddisfacimento delle condizioni di gestione ed attuazione delle operazioni sopra richiamate. L'AdG garantisce che i beneficiari e gli altri organismi coinvolti nell'attuazione delle operazioni mantengano un sistema di contabilità separata o una

²¹ L'articolo specifica infatti che l'AdG provvede affinché sia fornito al beneficiario un documento contenente le condizioni per il sostegno relative a ciascuna operazione, compresi i requisiti specifici concernenti i prodotti o servizi da fornire nell'ambito dell'operazione, il piano finanziario e il termine per l'esecuzione.

codificazione contabile adeguata per tutte le transazioni relative all'operazione, ferme restando le norme contabili nazionali.

Il modello previsto dall'AdG consente la verifica:

- ▲ della corretta assegnazione delle spese direttamente o indirettamente imputabili all'operazione cofinanziata;
- ▲ di alcune tipologie di spesa che sono considerate ammissibili entro determinati limiti, o proporzionalmente ad altri costi;
- ▲ le modalità per garantire che le operazioni selezionate per il sostegno dei fondi non includeranno attività che facevano parte di un'operazione che è stata o dovrebbe essere stata oggetto di una procedura di recupero a seguito della rilocalizzazione di un'attività produttiva al di fuori dell'area interessata dal programma;
- ▲ le modalità per garantire che sarà stato osservato il diritto applicabile ove le operazioni abbiano avuto inizio prima della presentazione di una domanda di finanziamento all'AdG;
- ▲ le modalità di avvio delle operazioni e le modalità per assicurare che ove le operazioni abbiano avuto inizio prima della presentazione di una domanda di finanziamento all'AdG, sarà stato osservato il diritto applicabile per l'operazione.

L'AdG deve assicurare che essa stessa, gli uffici da essa dipendenti, l'OI/OOII e i Beneficiari siano adeguatamente informati sulla necessità di organizzare, per le operazioni cofinanziate, un sistema di contabilità tale da consentire la rapida rintracciabilità di tutte le transazioni relative all'operazione cofinanziata. In particolare, tale sistema deve garantire la separabilità delle transazioni legate al PO da quelle inerenti alle altre attività dei predetti soggetti. Tali soggetti devono, nei modi stabiliti dall'AdG, fornire appropriate garanzie in merito alla capacità del loro sistema contabile di evidenziare le singole transazioni connesse all'operazione cofinanziata (ad. es. un sistema adeguato di codifiche che consenta di separare le operazioni finanziate con il FSE dalle altre operazioni; un conto dedicato ad ogni progetto FSE ecc.).

Il *Manuale delle procedure dell'AdG/OOII* e la *Direttiva Regionale per lo svolgimento, la rendicontazione e il controllo delle attività cofinanziate con il Fondo Sociale Europeo e altri Fondi*, costituiscono una risorsa generale di supporto al processo di gestione e fanno parte della strategia per assicurare l'accesso ai beneficiari delle informazioni. Le disposizioni ivi contenute, rappresentano, infatti, un sistema di riferimenti cogenti standardizzato, restando facoltà dell'Amministrazione regionale di fornire una loro più specifica declinazione in sede di singoli bandi ed avvisi in ragione delle esigenze di finalizzazione della programmazione.

Nei singoli avvisi saranno, inoltre, declinate in maniera dettagliata le condizioni specifiche relative ai prodotti o ai servizi da fornire nel quadro dell'operazione, il piano finanziario e i termini per l'esecuzione dell'operazione.

Riferimenti normativi e documentali

- ▲ Artt. da 65 a 71 del Reg. (UE) n. 1303/2013;
- ▲ Art. 125, par. 2, lettera c), par. 3, lettera d), par. 4, lettera b) del Reg. (UE) n. 1303/2013;
- ▲ Allegato XIII del Reg. (UE) n. 1303/2013;
- ▲ Guida orientativa per gli Stati Membri e le Autorità dei Programmi sulla Procedura di Designazione e check list allegate;
- ▲ Direttiva Regionale per lo svolgimento, la rendicontazione e il controllo delle attività cofinanziate con il Fondo Sociale Europeo e altri Fondi (Determinazione n. B06163/2012).

2.2.3.6 Procedure per le verifiche delle operazioni

Procedure per le verifiche delle operazioni (in linea con quanto prescritto dall'articolo 125, paragrafi da 4 a 7, del regolamento (UE) n. 1303/2013), anche per garantire la conformità delle operazioni alle politiche dell'Unione (come quelle che attengono al partenariato e alla governance a più livelli, alla promozione della parità tra donne e uomini e alla non discriminazione, all'accessibilità per le persone con disabilità, allo sviluppo sostenibile, agli appalti pubblici, agli aiuti di Stato e alle norme ambientali), e indicazione delle Autorità o degli organismi che effettuano tali verifiche. Devono essere descritte le verifiche di gestione di natura amministrativa relative a ciascuna domanda di rimborso presentata dai beneficiari e le verifiche di gestione delle operazioni sul posto, che possono essere effettuate su base campionaria. Per le verifiche di gestione delegate agli Organismi Intermedi devono essere descritte le procedure applicate dagli Organismi Intermedi ai fini delle verifiche in questione e le procedure applicate dall'Autorità di Gestione per vigilare sull'efficacia delle funzioni delegate agli Organismi Intermedi. La frequenza e la portata delle verifiche sono proporzionali all'ammontare del sostegno pubblico a un'operazione e al livello di rischio individuato da tali verifiche e dagli audit effettuati dall'Autorità di Audit per il Sistema di Gestione e di Controllo nel suo complesso.

L'art. 125 par. 4 lett. a) del Reg.(UE) n. 1303/2013 richiede che l'AdG verifichi che i prodotti e i servizi cofinanziati siano stati forniti e che i beneficiari abbiano pagato le spese dichiarate e che siano conformi al diritto applicabile, al programma operativo e alle condizioni per il sostegno dell'operazione.

Sempre l'art. 125, al par. 5) sancisce che le verifiche comprendano verifiche amministrative rispetto a ciascuna domanda di rimborso presentata dai beneficiari e verifiche in loco delle operazioni, mentre il par. 7) dispone che, qualora l'AdG sia anche un beneficiario nell'ambito del POR, le disposizioni relative alle verifiche di cui alla lettera (a) del primo comma del par. 4 debbano garantire un'adeguata separazione delle funzioni.

In linea con il quadro normativo sopra indicato, l'AdG ha definito il proprio sistema di verifiche di gestione di cui all'art. 125, complessivamente valido anche per l'OI/OOII, finalizzato a verificare la fornitura dei prodotti e dei servizi cofinanziati, la realtà delle spese dichiarate in caso di rimborso delle spese effettivamente sostenute e la conformità con i termini della decisione della CE che approva il POR e le norme nazionali e dell'Unione applicabili.

L'AdG, e per quanto di loro competenza l'OI/OOII, in coerenza con il sistema implementato nel Si.Ge.Co. FSE 2007-2013, implementa pertanto un modello di controllo di I livello che assicura:

- ▲ **verifiche amministrative su tutte le domande di rimborso (intermedie e finali)**, volte ad appurare il rispetto della normativa comunitaria e nazionale di riferimento, l'eventuale utilizzo delle opzioni di semplificazione, nonché l'ammissibilità delle relative spese al contributo dei fondi. Le verifiche si baseranno sull'esame della richiesta e della documentazione rilevante a supporto come ad esempio: le fatture, le note di fornitura, gli estratti dei conti bancari, i report sugli avanzamenti e i timesheets ecc., o sulla documentazione attestante l'attività realizzata, nel caso di interventi finanziati mediante le opzioni di semplificazione dalla spesa; le verifiche sui dei rendiconti finali per alcune tipologie di operazioni e a seconda della modalità di finanziamento prevista possono essere effettuate anche tavolino;
- ▲ **verifiche in loco in itinere (amministrativo-contabili e ispettive)** su base campionaria e previa specifica analisi dei rischi (specifica metodologia di campionamento e procedura per la revisione periodica del metodo sono definiti nel Manuale delle procedure dell'AdG/OOII) saranno eseguite dall'AdG e dall'OI/OOII prima che le spese siano certificate alla Commissione in misura sufficienti a garantire che le spese certificate siano legali e regolari;
- ▲ **verifiche in loco finali (dei rendiconti)** sono effettuate a seconda della tipologia di operazione e della modalità di finanziamento prevista e l'AdG si riserva la possibilità di avvalersi di un soggetto esterno.

Il sistema di controlli di I livello implementato tiene conto, oltre che delle indicazioni contenute nel Reg. (UE) n. 1303/2013, anche della "Guida orientativa della CE diretta agli Stati membri e le Autorità di Programma per le Verifiche di gestione che gli Stati membri devono effettuare sulle operazioni cofinanziate dai Fondi strutturali, il Fondo di coesione e il FEAMP per il periodo di programmazione 2014-2020".

Descrizione delle funzioni e delle procedure in atto per l'Autorità di Gestione e per l'Autorità di Certificazione – POR FSE 2014-2020

In continuità con quanto previsto per il Si.Ge.Co. 2007-2013, sono adottati strumenti formali di controllo; la metodologia utilizzata dall'AdG per l'esecuzione delle verifiche di cui all'art. 125 entrambi sono definiti nel Manuale delle procedure dell'AdG/OOII, ed identificano i punti oggetto di controllo rispettivamente nelle verifiche amministrative e in quelle in loco, facendo riferimento alle checklist che devono essere utilizzate per l'esecuzione delle differenti verifiche.

Il sistema implementato tiene conto delle specificità delle opzioni di semplificazione dei costi per quanto riguarda le sovvenzioni e l'assistenza rimborsabile a norma dell'art. 67, par. 1, lettere b) e c) e d) nonché dell'art. 14, par. 1, del Reg. (UE) n. 1304/2013, assicurando meccanismi atti a verificare la reale realizzazione delle azioni che costituiscono la base per il riconoscimento del finanziamento.

Inoltre il sistema informativo previsto per il POR è a supporto anche della funzione di controllo, nel quale è possibile registrare le verifiche svolte ed i relativi risultati e, laddove possibile, anche fungere da sistema di scambio elettronico di dati tra i beneficiari, l'AdG e l'OI/OOII, ciò al fine anche dell'applicazione della riduzione degli oneri amministrativi per i beneficiari.

Per quanto riguarda gli aspetti organizzativi, in continuità con il Si.Ge.Co. 2007-2013, l'AdG e l'OI/OOII, ciascuno per le operazioni di propria competenza, hanno individuato l'ufficio incaricato di effettuare le verifiche, indicando il numero di risorse umane assegnate.

L'AdG assicura un'azione di supervisione delle verifiche effettuate da parte dell'OI/OOII e predispone i modelli di base degli strumenti che dovranno essere utilizzati per i diversi controlli.

Al fine di garantire il principio della sana gestione finanziaria, l'AdG adotta pertanto un sistema di controllo delle operazioni, nel rispetto delle disposizioni dei Regolamenti comunitari, teso a verificare:

- ▲ l'effettiva e regolare esecuzione delle operazioni;
- ▲ la completezza della documentazione trasmessa;
- ▲ l'ammissibilità della spesa ovvero delle attività realizzate.

Come sintetizzato nella tabella seguente, i controlli verificheranno gli elementi di seguito riportati, tenendo conto della base normativa di riferimento per lo svolgimento di tali controlli che è rappresentata principalmente dall'art. 125 del Reg. (UE) n. 1303/2013.

Riferimenti Normativi	Oggetto della verifica	Fase della verifica	Tipologia controlli	
			Documentali	In loco
Art. 125 Reg. (UE) 1303/2013 par. 3 lett. a)	Modalità di selezione delle operazioni, conformi alla normativa e coerenti con i criteri applicabili al PO	Avvio delle operazioni	X	
Art. 65 par. 11 Reg. (UE) 1303/2013	Rischio di doppio cofinanziamento	Avvio delle operazioni	X	
Art. 125 Reg. (UE) 1303/2013 par. 4 lett. a)	Fornitura di beni e/o servizi secondo la decisione di approvazione del progetto	Realizzazione e conclusione delle operazioni	X	X
Art. 131 Reg. (UE) 1303/2013 par. 2	Spesa reale e inerente al progetto o attività realizzata nel caso di costi semplificati	Realizzazione e conclusione delle operazioni	X	X
Art. 125 Reg. (UE) 1303/2013 par. 5 lett. a)	Correttezza della domanda di rimborso	Realizzazione e conclusione delle operazioni	X	
Art. 65 Reg. (UE) 1303/2013 e Art. 13 Reg. (UE) 1304/2013	Ammissibilità della spesa secondo la normativa comunitaria e nazionale	Realizzazione e conclusione delle operazioni	X	X
Art. 125 Reg. (UE) 1303/2013 par. 4 lett. b)	Sistema di contabilità separato e	Realizzazione e conclusione delle operazioni		X

Descrizione delle funzioni e delle procedure in atto per l'Autorità di Gestione e per l'Autorità di Certificazione – POR FSE 2014-2020

Riferimenti Normativi	Oggetto della verifica	Fase della verifica	Tipologia controlli	
			Documentali	In loco
	codificazione contabile adeguata per le operazioni finanziate a costi reali			
Art. 140 Reg. (UE) 1303/2013 par. 1	Conservazione dei documenti contabili secondo quanto previsto dall'art. 140 del Reg. 1303/2013	Fino al: - 3° anno a decorrere dal 31 dicembre successivo alla presentazione dei conti nei quali sono incluse le spese dell'operazione (<i>operazione con spesa totale ammissibile < a 1.000.000 EUR - comma 1 dell'art. 140</i>) - 2 anni a decorrere dal 31 dicembre successivo alla presentazione dei conti nei quali sono incluse le spese finali dell'operazione completata (<i>nel caso di operazioni diverse da quelle di cui al comma 1 dell'art. 140</i>)		X

Sono, inoltre, previste **verifiche di sistema sull'OI/OOII**; l'AdG, attraverso l'Area Attività di controllo di rendicontazione e gestione del contenzioso, assicurerà un'attività di controllo periodico sull'OI/OOII (si veda paragrafo 2.2.3.3). Il controllo sarà finalizzato a verificare l'adeguatezza del sistema di gestione e controllo adottato, la messa in atto delle procedure previste, la rispondenza della struttura organizzativa, il rispetto di quanto previsto nell'atto di delega e l'adozione delle procedure e strumenti predisposti da parte dell'AdG.

Se del caso, l'AdG potrà inoltre realizzare controlli specifici a campione sulle operazioni finanziate dall'OI. Le verifiche verranno formalizzate attraverso apposite check list e verbali di controllo.

In particolare le verifiche potranno essere svolte tramite:

- ▲ esame dei rapporti, manuali, piste di controllo e documenti prodotti dagli Organismi Intermedi;
- ▲ revisioni e verifica dell'organizzazione, delle procedure utilizzate e delle piste di controllo anche attraverso specifici test di sostanza;
- ▲ verifiche dei controlli di primo livello effettuati dagli OI.

Si rimanda Manuale delle procedure dell'AdG/OOII per le specifiche di dettaglio del modello di verifiche delle operazioni, nonché delle procedure di controllo delle autodichiarazioni in regime di "de minimis".

Nel caso di attivazione di **strumenti finanziari**, il Manuale delle procedure dell'AdG/OOII descriverà in maniera dettagliata i controlli previsti, nel rispetto dei vincoli stabiliti dai regolamenti comunitari e dalle linee guida predisposte dalla CE.

Soggetti preposti allo svolgimento delle verifiche

I soggetti competenti per l'effettuazione delle verifiche documentali ed in loco sono l'ufficio controlli appositamente individuato dall'AdG e dall'OI/OOII.

Nel caso dell'AdG, la responsabilità dell'attuazione di tali controlli fa capo all'Area Attività di controllo, di Rendicontazione e Progettazione europea.

Tale struttura amministrativa svolge le seguenti attività:

- ▲ elabora gli strumenti metodologici relativi alle attività di verifica (ad esempio, procedure, metodologia di campionamento, format di "check list/Relazioni di verifica", ecc.);
- ▲ effettua le verifiche di sistema sull'OI/OOII;
- ▲ svolge i controlli amministrativi sulle domande di rimborso relative alle operazioni cofinanziate;
- ▲ svolge le verifiche in loco;

Descrizione delle funzioni e delle procedure in atto per l'Autorità di Gestione e per l'Autorità di Certificazione – POR FSE 2014-2020

▲ aggiorna le informazioni contenute nel Sistema Informativo in merito alle verifiche effettuate. Questa organizzazione interna della AdG garantisce la separazione delle funzioni di gestione da quelle di controllo - sia di tipo documentale che in loco - anche per le operazioni in cui il beneficiario finale coincide con l'AdG (art 125 comma 7 reg. UE 1303/2013). Per la realizzazione di tali controlli, l'Amministrazione potrà inoltre individuare soggetti terzi, mantenendone, comunque, la responsabilità del controllo ed assicurando processi di verifica della qualità dell'attività realizzata da parte del soggetto esterno incaricato. Conformemente con quanto previsto dall'Atto di Indirizzo e dalla Convenzioni sottoscritte, l'OI/OOII si impegna ad effettuare le attività di controllo di I livello, documentali ed in loco, attenendosi anche alle indicazioni (es. Linee guida e note di indirizzo) fornite dall'AdG. In merito agli uffici di ogni OI responsabile dei controlli, si rimanda ai paragrafi loro dedicati (2.1.3).

Verifiche amministrative su base documentale

Le verifiche amministrative sono di natura documentale e sono svolte su ogni domanda di rimborso/dichiarazione di attività presentata dal beneficiario/soggetto attuatore, sulla base della documentazione amministrativa e contabile presentata dal soggetto attuatore o dal beneficiario nelle diverse fasi di attuazione dell'operazione.

I controlli saranno effettuati nel corso dell'intero ciclo di vita di un'operazione e si distinguono a seconda che siano effettuate in fase di avvio, di realizzazione o a conclusione di un'operazione.

In **fase di avvio**, le verifiche amministrative sono effettuate con riferimento ai seguenti aspetti:

- ▲ rispetto degli adempimenti giuridico-amministrativi richiesti per l'avvio dell'operazione:
 - effettiva comunicazione degli obblighi del soggetto attuatore, mediante la verifica che nella convenzione/contratto siano indicati le modalità di pagamento e gli obblighi scaturenti dall'aggiudicazione della gara o dal finanziamento del progetto;
 - correttezza dell'importo richiesto a titolo di acconto/anticipo rispetto a quanto dovuto;
 - stipula della polizza fideiussoria per le attività in concessione e sua adeguatezza (con riferimento alla validità della durata e del valore dell'atto);
 - aggiornamento del sistema informativo regionale con i dati di dettaglio dell'operazione, anagrafici, finanziari, procedurali e fisici (ove applicabile).

Tale verifica verrà svolta dall'Area Organizzazione e Attuazione dell'AdG (e dell'OI/OOII) a seguito della richiesta di erogazione del primo acconto.

La verifica descritta, a differenza di quelle sui pagamenti intermedi e sui saldi, non rientra nei controlli di I livello ai sensi dell'art. 125, par. 4 del Reg. (UE) n. 1303/2013, non costituendo domanda di rimborso di spese effettivamente sostenute da rendicontare alla CE, tranne il caso di anticipi concessi in regime di aiuti di stato che ai sensi dell'articolo 131 par. 4 del Reg. (UE) n. 1303/2013 possono essere inclusi in una domanda di pagamento.

Tutte le informazioni relative ai controlli effettuati sono caricate sul Sistema informativo e registrate in apposite check list. Il modello di check list è allegato al Manuale delle procedure dell'AdG/OOII.

Le attività sopra descritte sono rappresentate nel diagramma sottostante.

Descrizione delle funzioni e delle procedure in atto per l'Autorità di Gestione e per l'Autorità di Certificazione – POR FSE 2014-2020

Diagramma n. 4: Verifiche documentali in fase di avvio

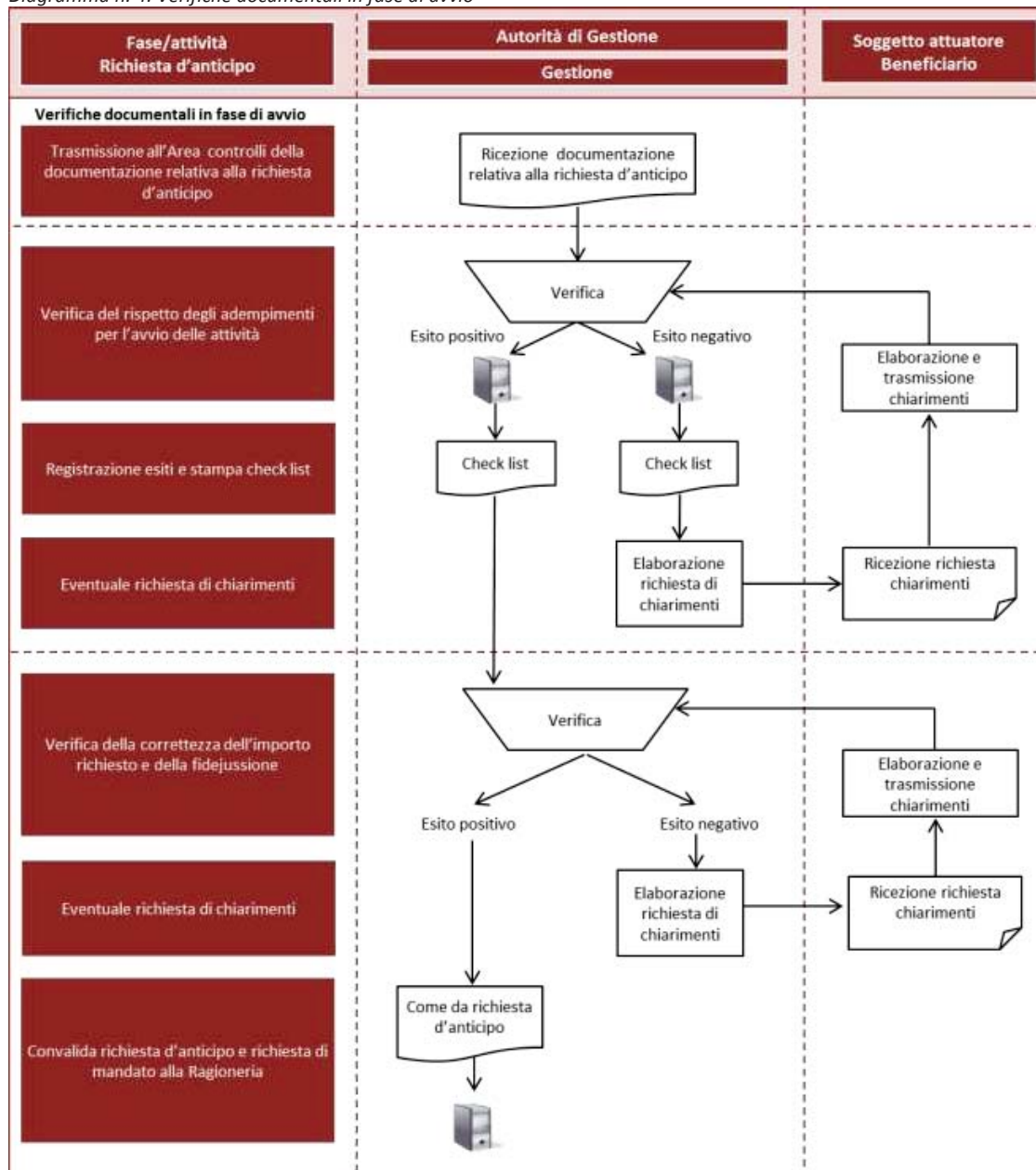

In **fase di realizzazione**, le verifiche amministrative svolte dall'Area Attività di controllo, Rendicontazione e Progettazione Europea o dagli uffici controllo dell'OI/OOII, hanno ad oggetto la domanda di rimborso del beneficiario/soggetto attuatore e le rendicontazioni di spesa/attività che la accompagnano ed, in particolare, riguardano:

- ▲ la completezza e la correttezza formale della domanda;
- ▲ la conformità e la regolarità della realizzazione dell'operazione con quanto concordato nel contratto/convenzione o altro documento negoziale e/o di pianificazione delle attività rispetto a:

Descrizione delle funzioni e delle procedure in atto per l'Autorità di Gestione e per l'Autorità di Certificazione – POR FSE 2014-2020

- l'avanzamento delle attività e la relativa tempistica. Tale verifica può essere svolta sulla base di documenti descrittivi delle attività svolte, quali SAL²² o di relazioni delle attività svolte (nel caso di avvisi in concessione);
- l'adeguatezza degli output/prodotti/servizi forniti;
- ▲ la coerenza e la completezza amministrativo-contabile, sulla base dei seguenti aspetti:
 - l'importo totale della domanda, cioè che l'importo dichiarato non superi quello approvato in fase di valutazione.

Per le operazioni finanziate a costi reali,

- l'elenco dei giustificativi di spesa, cioè che l'importo totale delle fatture elencate (tenendo conto della pertinente ripartizione dei costi) corrisponda a quanto dichiarato nella domanda di rimborso;
- Per le operazioni finanziate a costi reali, la disponibilità dei giustificativi di spesa, cioè che le fatture siano accessibili all'AdG per le opportune verifiche;

Per le operazioni finanziate attraverso le opzioni di semplificazione della spesa,

- il rispetto delle condizioni previste per il riconoscimento della sovvenzione;
 - la corretta rideterminazione dell'importo, in seguito al non soddisfacimento dei parametri minimi richiesti dall'avviso.
- ▲ per le operazioni finanziate a costi reali, la regolarità finanziaria della spesa su un campione dei giustificativi presentati (per le tipologie di operazioni pertinenti, quali ad esempio avvisi concessori), ovvero l'ammissibilità delle spese mediante verifica dei seguenti principali aspetti:
- la correttezza e la conformità della documentazione giustificativa di spesa dal punto di vista normativo;
 - il rispetto del periodo di ammissibilità e delle tipologie di spesa consentite dalla normativa comunitaria e nazionale;
 - la riferibilità della spesa al beneficiario/soggetto attuatore e all'operazione selezionata;
 - il rispetto dei limiti di spesa ammissibile a contributo previsti dalla normativa;
 - il rispetto del divieto di cumulo del contributo o dei finanziamenti comunitari a valere sulla stessa operazione.

Con riferimento a quest'ultima tipologia di controllo, si procederà alla formalizzazione degli esiti mediante apposite check list sul Sistema Informativo. Il modello di check list è allegato al Manuale delle procedure dell'AdG/OOII.

Sulla base delle check list, l'Area/il Servizio preposti alla Gestione procederanno o meno alla liquidazione dei pagamenti intermedi, secondo quanto stabilito nel paragrafo successivo (Trattamento delle domande di rimborso). Qualora vengano rilevate delle irregolarità, l'Area/il Servizio preposti alla Gestione, sulla base della segnalazione dell'Area controllo, adottano le tre azioni correttive necessarie e valutano la presenza degli elementi necessari all'apertura di una scheda OLAF e, contestualmente, ne informano l'AdC a cui viene inviata anche tutta la documentazione di supporto relativa alle verifiche effettuate.

Le attività sopra descritte sono rappresentate nel successivo diagramma.

²² Nel caso di Servizi di AT il controllo è incardinato nella Direzione regionale Programmazione economica, Bilancio, Demanio e Patrimonio

Descrizione delle funzioni e delle procedure in atto per l'Autorità di Gestione e per l'Autorità di Certificazione – POR FSE 2014-2020

- ⤴ verifica della certificazione attraverso la check list, con registrazione esito sul sistema informativo e stampa finale check list;
- ⤴ notifica, a seguito della certificazione del rendiconto ed eventuale contraddittorio con l'ente attuatore, dell'importo effettivamente riconosciuto dall'AdG e, quindi, del relativo saldo;
- ⤴ presentazione della domanda di saldo da parte dell'ente attuatore;
- ⤴ erogazione del saldo finale.

In **fase di conclusione** nel **caso di operazioni finanziate mediante le diverse opzioni di semplificazione della spesa**, non è richiesta la verifica da parte del revisore legale e i controlli saranno così organizzati:

- ⤴ presentazione della dichiarazione finale di attività da parte dell'ente attuatore;
- ⤴ verifica in loco della dichiarazione finale di attività attraverso l'apposita check list, con registrazione esito sul sistema informativo e stampa finale check list;
- ⤴ notifica, a seguito della verifica della dichiarazione finale di attività dell'esito dei controlli ed eventuale contraddittorio con l'ente attuatore, dell'importo effettivamente riconosciuto dall'AdG e, quindi, del relativo saldo;
- ⤴ presentazione della domanda di saldo da parte dell'ente attuatore;
- ⤴ erogazione del saldo finale.

Per quanto riguarda le **operazioni selezionate tramite appalto, in fase di conclusione**, le verifiche sono realizzate su base documentale sull'ultima domanda di rimborso (SAL) secondo la medesima procedura prevista in fase di realizzazione. L'Area Attività di controllo, Rendicontazione e Progettazione Europea o la relativa Area Attuazione nel caso dell'OI/OOII, rimane sempre competente per l'erogazione del saldo.

Le attività che riguardano le **operazioni selezionate tramite appalto, in fase di conclusione**, sono rappresentate nel successivo diagramma.

Descrizione delle funzioni e delle procedure in atto per l'Autorità di Gestione e per l'Autorità di Certificazione – POR FSE 2014-2020

Diagramma n. 6: Verifiche in fase di conclusione (appalti)

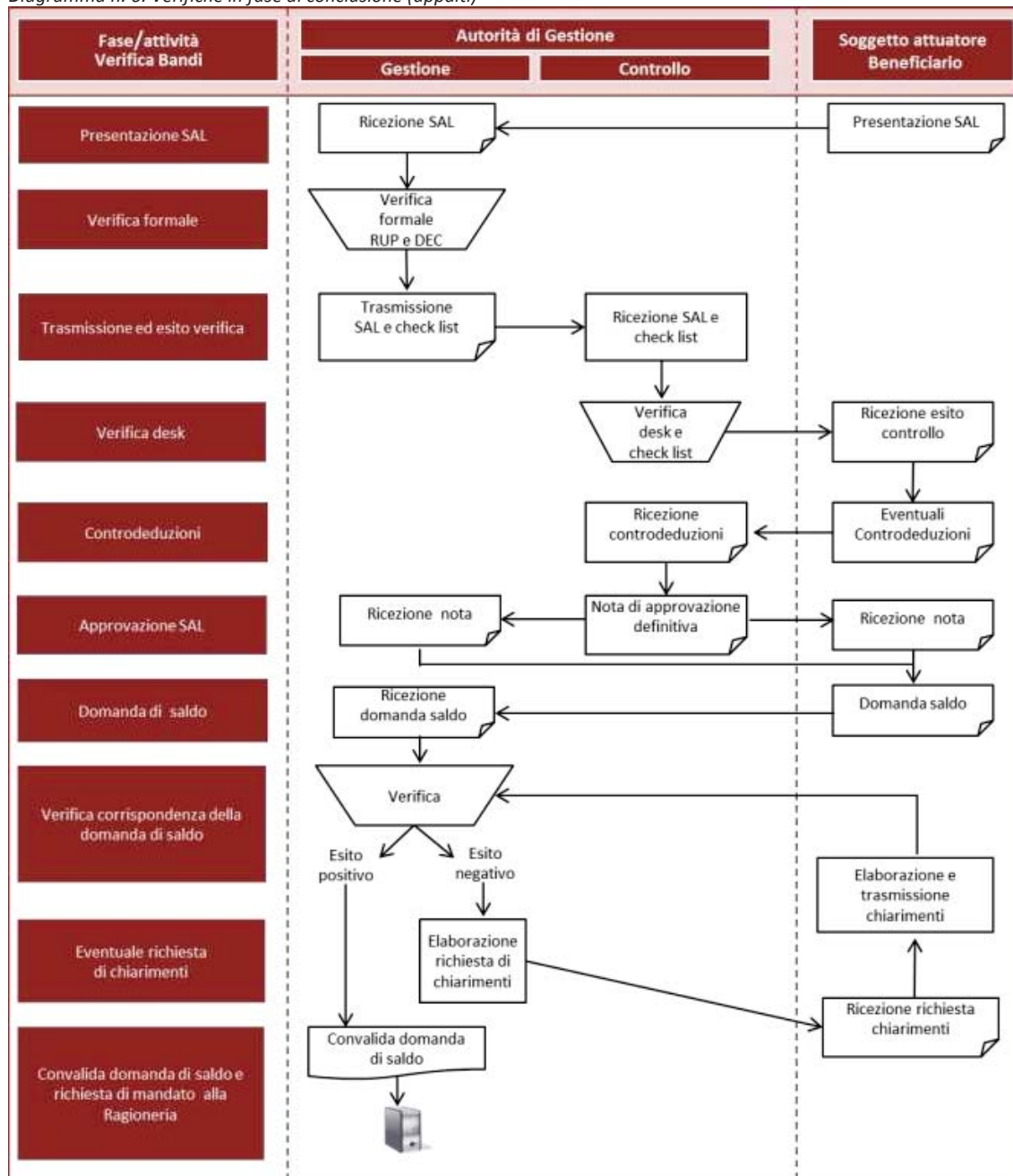

Verifiche in loco in itinere

L'AdG prevede di realizzare verifiche in loco a campione al fine di attestare l'andamento delle attività finanziate. Le verifiche saranno realizzate dall'Area Attività di controllo, Rendicontazione e Progettazione Europea. Il campione di operazioni è estratto dall'universo dei corsi attivi in base alla metodologia di campionamento di seguito riassunta e descritta in maniera dettagliata nel Manuale delle procedure dell'AdG/OOI e assicurerà il rispetto di quanto richiesto dall'art. 125 del Reg. (UE) n. 1303/2013.

In linea generale, il campionamento tiene conto del grado di rischio correlato:

- ⤴ dell'ammontare del sostegno pubblico;
- ⤴ del rischio individuato;
- ⤴ alla tipologia di beneficiario;
- ⤴ alla modalità di finanziamento.

Nel caso del fattore di rischio riguardante la tipologia di beneficiari, la valutazione del rischio è correlata al carattere pubblico o privato del beneficiario. Le operazioni realizzate da beneficiari privati presentano un livello di rischio più alto delle operazioni in cui il beneficiario coincide con un ente o un'amministrazione pubblica. Relativamente al rischio di controllo, la valutazione terrà conto della rilevanza delle irregolarità rilevate nell'ambito delle verifiche documentali/amministrative e/o nel corso di precedenti verifiche in loco realizzate presso lo stesso beneficiario o soggetto attuatore.

L'analisi dei rischi per l'estrazione del campione di operazioni, oggetto di verifiche in loco, sarà effettuata su ogni annualità finanziaria del POR e porterà alla "stratificazione" delle operazioni.

Le operazioni da sottoporre a verifica amministrativo-contabile in loco sono campionate sulla base dell'analisi dei rischi, il campione prevedrà il controllo di un minimo del 10% dalla spesa certificata nell'anno contabile di riferimento nel caso di rischio basso e fino ad un massimo del 30% nel caso di rischio alto.

Le operazioni da sottoporre a verifica in loco ispettive sono campionate sulla base dell'analisi dei rischi, il campione prevedrà:

- nel caso di *operazioni a costo reale o tasso forfettario* il controllo di un minimo del 10% delle operazioni attive nell'anno contabile di riferimento nel caso di rischio basso e fino ad un massimo del 20% nel caso di rischio alto;
- nel caso di *operazioni a costo standard e somma forfettaria* il controllo di un minimo del 30% delle operazioni attive nell'anno contabile di riferimento nel caso di rischio basso e fino ad un massimo del 40% nel caso di rischio alto.

Sulla base dell'analisi dei rischi, per ogni gruppo di domande di rimborso pervenute o dichiarazione di attività, verrà realizzata l'estrazione di un campione di operazioni da verificare attraverso un campionamento statistico, estraendo una percentuale di operazioni da controllare più alta in relazione a valori di rischio più elevati.

Una volta provveduto alla individuazione delle operazioni, si procede alla calendarizzazione delle visite.

Preventivamente allo svolgimento delle stesse, si procede mediante i seguenti passaggi:

- ⤴ analisi della documentazione disponibile relativa all'operazione da verificare;
- ⤴ predisposizione dei documenti utili all'effettuazione della verifica.

Le verifiche in loco si distinguono in:

- A. verifiche in loco amministrativo-contabili;
- B. verifiche in loco didattico-amministrative in itinere (verifiche ispettive).

A. verifiche in loco amministrativo-contabili

Secondo il calendario delle visite concordato con i beneficiari, il personale responsabile dei controlli si reca nella sede del beneficiario/soggetto attuatore ed esegue i controlli al fine di accertare, in caso di verifiche in loco amministrativo-contabili:

- ⤴ l'esistenza e operatività del beneficiario/soggetto attuatore selezionato;
- ⤴ l'avanzamento fisico-tecnico delle attività, secondo quanto previsto dal progetto approvato;
- ⤴ la presenza della documentazione di supporto alla rendicontazione delle attività o alla dichiarazione dell'attività dichiarata;
- ⤴ l'adempimento degli obblighi di informazione e pubblicità previsti dalla normativa.

B. verifiche in loco ispettive.

Nel caso delle verifiche in loco ispettive il controllo è effettuato a sorpresa ed è finalizzato a verificare:

- ⤴ il corretto svolgimento dell'operazione finanziata nel rispetto delle norme vigenti ed in conformità con quanto previsto nel progetto approvato (ad es nel caso di interventi formativi presenza dei docenti dichiarati e degli allievi, idoneità dei locali, materiali e attrezzature utilizzati, ecc.);
- ⤴ verificare la corretta tenuta dei registri;

Descrizione delle funzioni e delle procedure in atto per l'Autorità di Gestione e per l'Autorità di Certificazione – POR FSE 2014-2020

- ▲ verificare il rispetto dei criteri di pubblicizzazione delle operazioni;
- ▲ rilevare l'eventuale grado di soddisfazione dei destinatari, anche attraverso la somministrazione di questionari.

Le attività svolte nel corso di ciascuna verifica sono oggetto di formalizzazione in un verbale che ne sintetizza gli esiti e a cui è allegata la check list di rilevazione delle eventuali irregolarità/anomalie riscontrate. Tali check list vengono compilate dal personale che ha effettuato la verifica anche in caso di inesistenza di irregolarità e, successivamente, caricate sul Sistema informativo. Il modello di check list è allegato al Manuale delle procedure dell'AdG/OOII e sarà diversificato a seconda che si tratti di un sovvenzione finanziata a costi reali, di una sovvenzione finanziate mediante le diverse opzioni di semplificazione della spesa, ovvero attraverso un appalto.

Gli esiti dei controlli sono comunicati al beneficiario che ha la possibilità di presentare le proprie controdeduzioni; qualora i chiarimenti forniti non risultino soddisfacenti al superamento delle criticità riscontrate, l'Area Attività di controllo, di rendicontazione e progettazione europea informa l'Area/il Servizio preposti alla gestione, che, sulla base dei rilievi mossi dispone i necessari accertamenti e, nel caso di irregolarità di particolare gravità, dispone il recupero degli eventuali importi già erogati e dà comunicazione al beneficiario dei termini per il recupero delle somme.

L'AdC e l'AdA prendono visione degli esiti delle verifiche in loco mediante accesso alla sezione specifica del Sistema informativo.

Le attività sopra descritte sono rappresentate nel successivo diagramma.

Diagramma n. 7: Verifiche in loco ispettive

Descrizione delle funzioni e delle procedure in atto per l'Autorità di Gestione e per l'Autorità di Certificazione – POR FSE 2014-2020

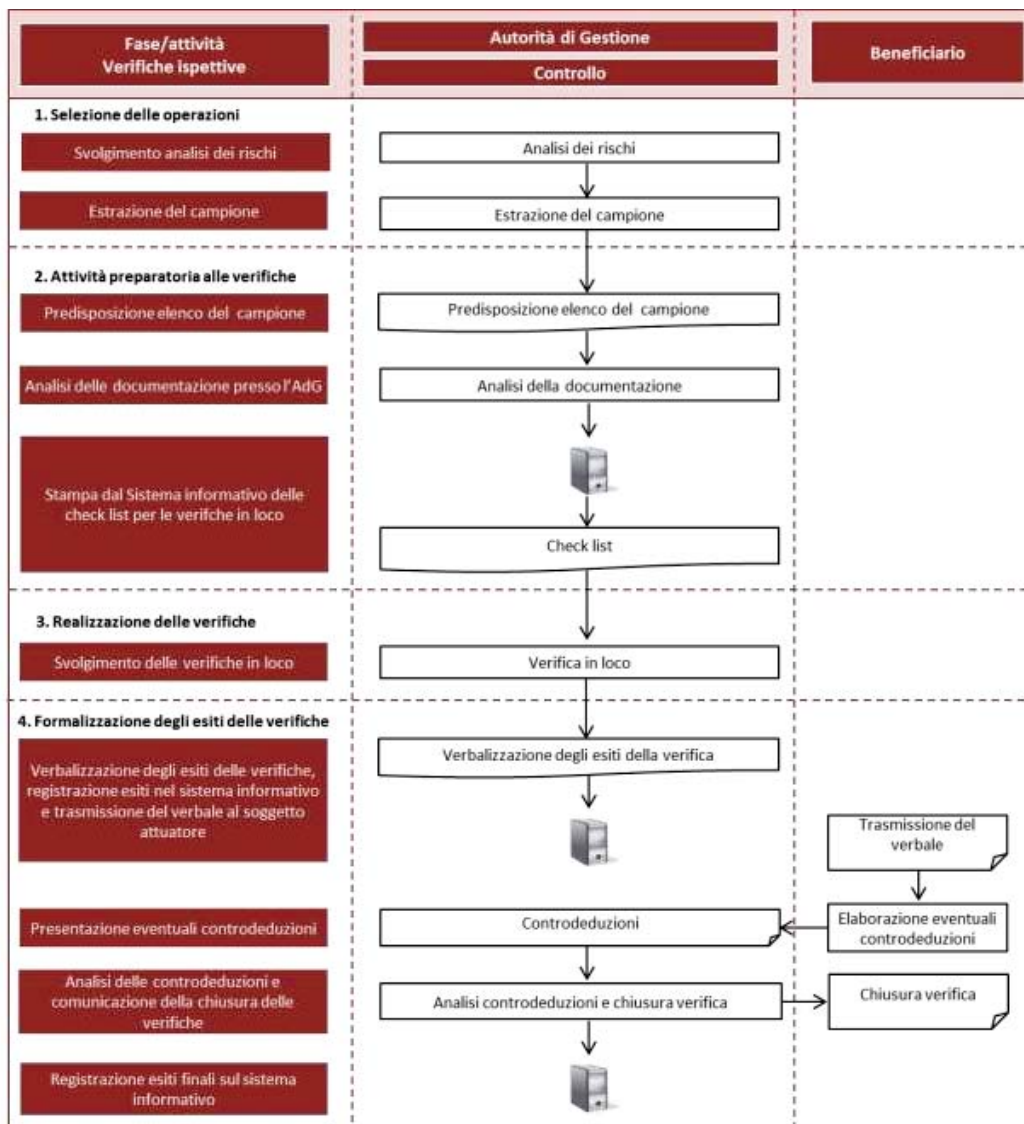

Verifiche in loco finali

Attività finanziate a costi reali

Le **verifiche in loco** realizzate dai controllori (anche eventuali soggetti esterni all'amministrazione incaricati dall'AdG) sono svolte sui rendiconti finali di tutte le operazioni e precedono l'erogazione del saldo, secondo la procedura di seguito descritta:

- ▲ acquisizione del rendiconto e nomina del controllore;
- ▲ visita in loco;
- ▲ formalizzazione degli esiti della verifica.

Acquisizione del rendiconto e nomina del controllore

Al termine delle attività progettuali ed entro i termini fissati dalla normativa regionale, il beneficiario trasmette all'Area Attività di controllo, Rendicontazione e Progettazione Europea il rendiconto finale delle spese sostenute. L'Area Attività di controllo, Rendicontazione e Progettazione Europea, verificata la conformità formale del rendiconto, provvede alla nomina del controllore incaricato della verifica in loco e della certificazione del rendiconto, dandone comunicazione al beneficiario.

Una volta nominato, il controllore prende contatto con il beneficiario e concorda un calendario delle visite, in modo che l'ente interessato possa mettere a disposizione il personale competente e la documentazione pertinente durante le verifiche.

Preventivamente allo svolgimento delle stesse, si procede mediante i seguenti step:

- ▲ analisi della documentazione disponibile relativa all'operazione da verificare;
- ▲ predisposizione dei documenti utili all'effettuazione della verifica.

Realizzazione della visita in loco

Secondo il calendario degli incontri preventivamente concordato, il controllore si reca nella sede del beneficiario ed esegue i controlli al fine di accertare, in via principale:

- ▲ l'esistenza e operatività del beneficiario selezionato;
- ▲ la fornitura del prodotto/servizio reso rispetto agli atti di affidamento/concessione;
- ▲ l'avanzamento del progetto e, se pertinente, la sua tangibilità; (nel caso dei bandi tale verifica può essere effettuata mediante riscontro di quanto indicato negli stati di avanzamento lavori periodicamente predisposti);
- ▲ la procedura di selezione degli allievi ed il rispetto di tutti i vincoli previsti dalla normativa vigente;
- ▲ la sussistenza e corretta archiviazione presso la sede del beneficiario di tutta la documentazione amministrativo-contabile;
- ▲ la verifica di conformità e ammissibilità dei giustificativi di spesa a supporto delle rendicontazioni di spesa elaborate e trasmesse;
- ▲ la sussistenza di una contabilità separata relativa alle spese sostenute nell'ambito dell'operazione cofinanziata;
- ▲ l'adempimento degli obblighi di informazione e pubblicità previsti dalla normativa.

Formalizzazione degli esiti della verifica

Le attività svolte nel corso di ciascuna verifica sono oggetto di formalizzazione nella certificazione del rendiconto che ne sintetizza gli esiti e a cui è allegata la check list di rilevazione delle eventuali irregolarità/anomalie riscontrate. Tali check list vengono compilate anche in caso di inesistenza di irregolarità e, successivamente, caricate sul Sistema informativo. Il modello di check list è allegato al Manuale delle procedure dell'AdG/OOII ad uso degli uffici competenti.

La certificazione viene trasmessa dal controllore Attività di controllo, Rendicontazione e Progettazione Europea. Tale struttura amministrativa, preposta alla funzione di controllo di I livello, verifica quindi la coerenza generale ai precedenti controlli documentali e, se del caso, chiedono i necessari chiarimenti al controllore. Successivamente, l'Area Attività di controllo, Rendicontazione e Progettazione Europea trasmette la certificazione al beneficiario per le eventuali controdeduzioni. Le controdeduzioni eventualmente presentate dall'ente sono esaminate dalla suddetta struttura amministrativa, che sulla base degli esiti del contraddittorio eventualmente instaurato con il soggetto attuatore, definisce l'importo totale riconosciuto e aggiorna il sistema informativo. L'Area Attività di controllo di rendicontazione e gestione del contenzioso, a seguito della definizione dell'importo totale riconosciuto, redige una nota di chiusura che invia al beneficiario, il quale, successivamente, trasmetterà la domanda di saldo con la relativa fattura. Qualora l'importo totale riconosciuto sia inferiore ai trasferimenti già effettuati, l'Area/il Servizio preposti alla Gestione dispone la restituzione degli eventuali importi già erogati e dà comunicazione al beneficiario dei termini per il recupero delle somme.

L'AdC e l'AdA prendono visione degli esiti delle verifiche in loco mediante accesso alla sezione specifica del Sistema informativo.

Le attività sopra descritte sono rappresentate nel successivo diagramma.

Descrizione delle funzioni e delle procedure in atto per l'Autorità di Gestione e per l'Autorità di Certificazione – POR FSE 2014-2020

Diagramma n. 8: Verifiche in fase di conclusione



Diagramma n. 8bis: Verifiche in fase di conclusione

Descrizione delle funzioni e delle procedure in atto per l'Autorità di Gestione e per l'Autorità di Certificazione – POR FSE 2014-2020

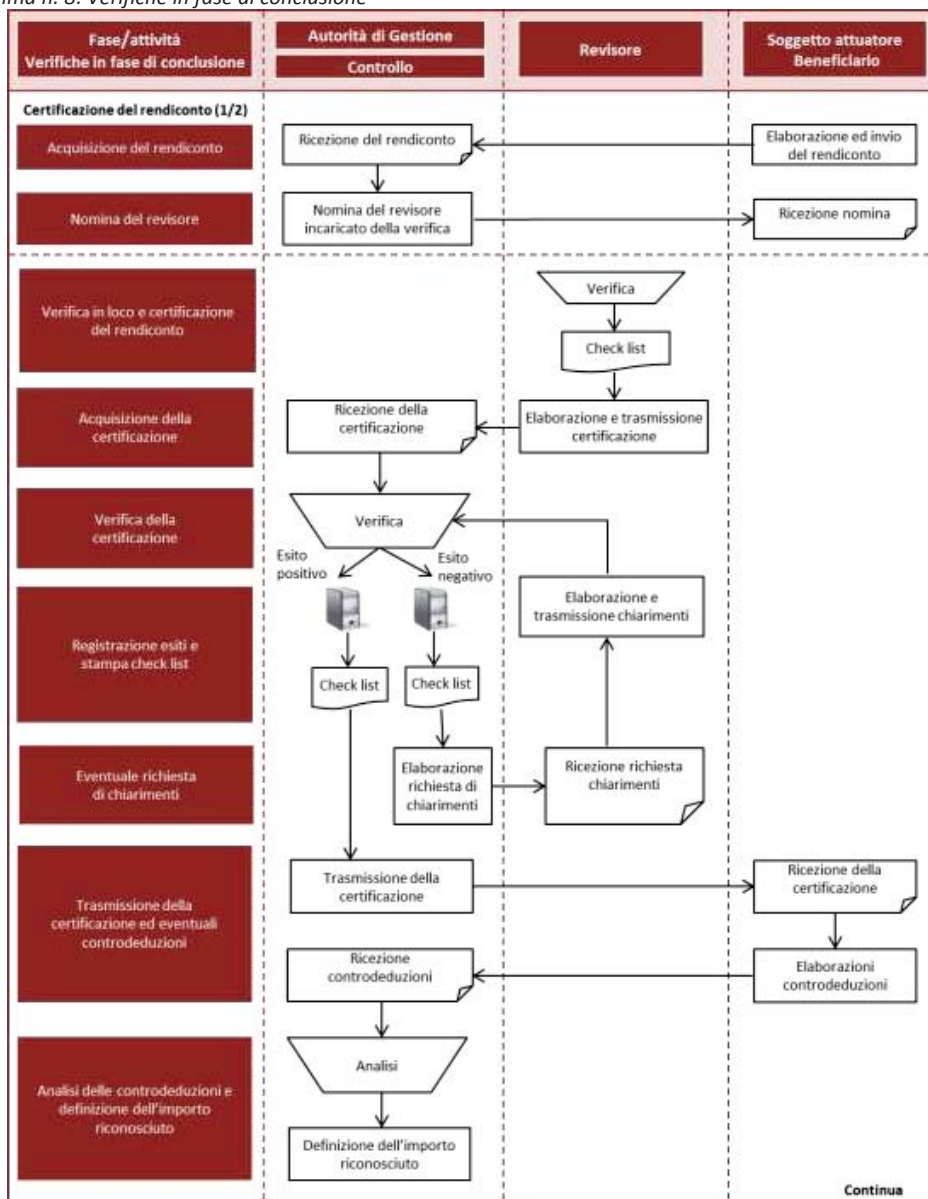
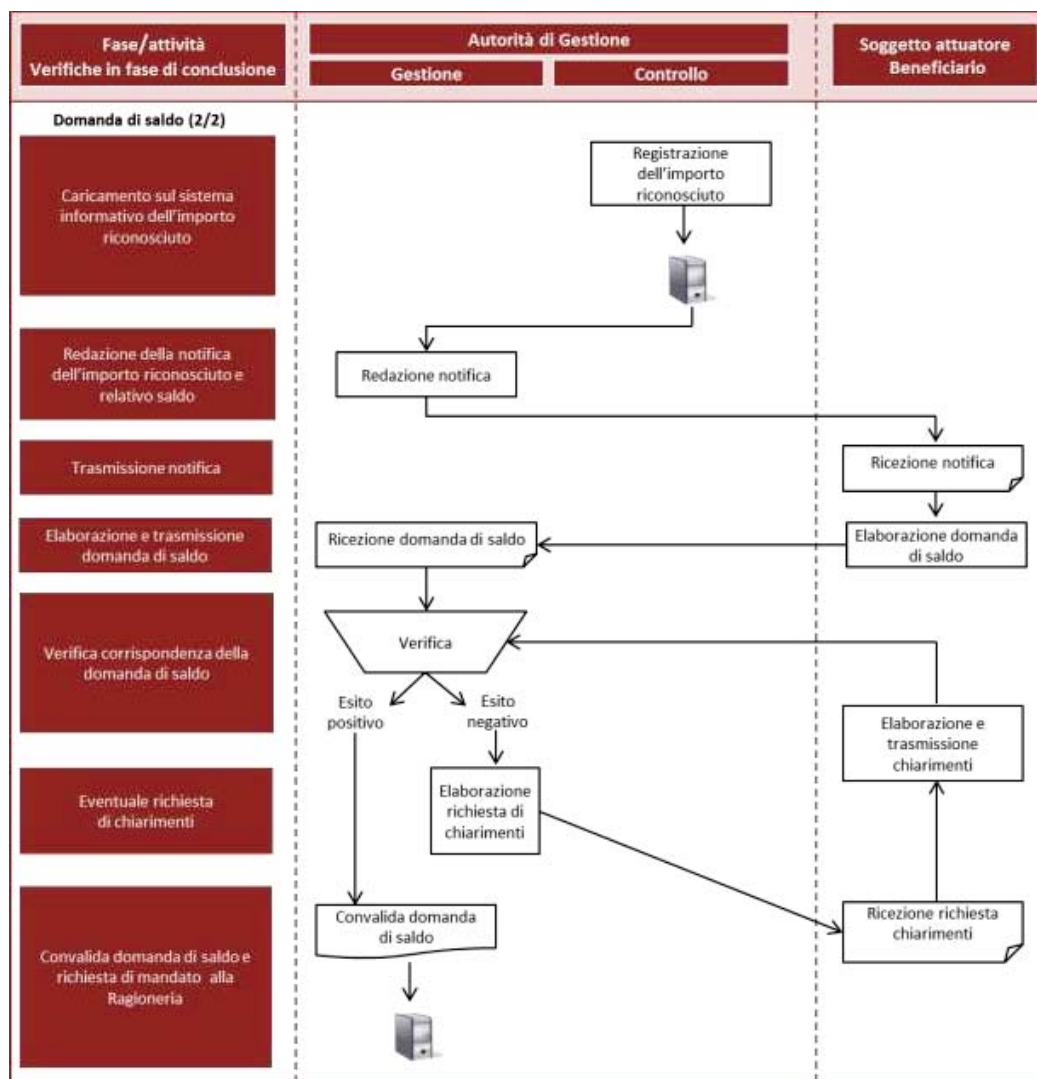

Attività finanziate a costi semplificati

Realizzazione della visita in loco

Secondo il calendario degli incontri preventivamente concordato, il responsabile del controllo si reca nella sede del beneficiario ed esegue i controlli al fine di accertare, in via principale:

- ✦ l'esistenza e operatività del beneficiario selezionato;
- ✦ la fornitura del prodotto/servizio reso rispetto agli atti di affidamento/concessione;
- ✦ l'avanzamento del progetto e, se pertinente, la sua tangibilità (nel caso dei bandi tale verifica può essere effettuata mediante riscontro di quanto indicato negli stati di avanzamento lavori periodicamente predisposti);
- ✦ la procedura di selezione degli allievi ed il rispetto di tutti i vincoli previsti dalla normativa vigente;
- ✦ la sussistenza e corretta archiviazione presso la sede del beneficiario di tutta la documentazione amministrativa;
- ✦ la verifica di conformità e ammissibilità della documentazione di supporto della dichiarazione finale di attività trasmessa;
- ✦ l'adempimento degli obblighi di informazione e pubblicità previsti dalla normativa.

Descrizione delle funzioni e delle procedure in atto per l’Autorità di Gestione e per l’Autorità di Certificazione – POR FSE 2014-2020

La formalizzazione dell’esito della verifica ed il relativo contraddittorio avverrà a cura dell’Ufficio controlli secondo le procedure sopra descritte.

La gestione della procedura descritta coinvolgerà sia l’Area Attività di controllo di rendicontazione e progettazione europea o l’Area controllo dell’OI/OOII, responsabile della fase di certificazione del rendiconto e di notifica dell’importo effettivamente riconosciuto, sia l’Area/il servizio preposti alla gestione o l’Area attuazione nel caso degli OI, competente per l’erogazione del saldo.

Le attività sopra descritte sono rappresentate nel successivo diagramma.

Diagramma n. 9: Verifiche dichiarazione finale attività

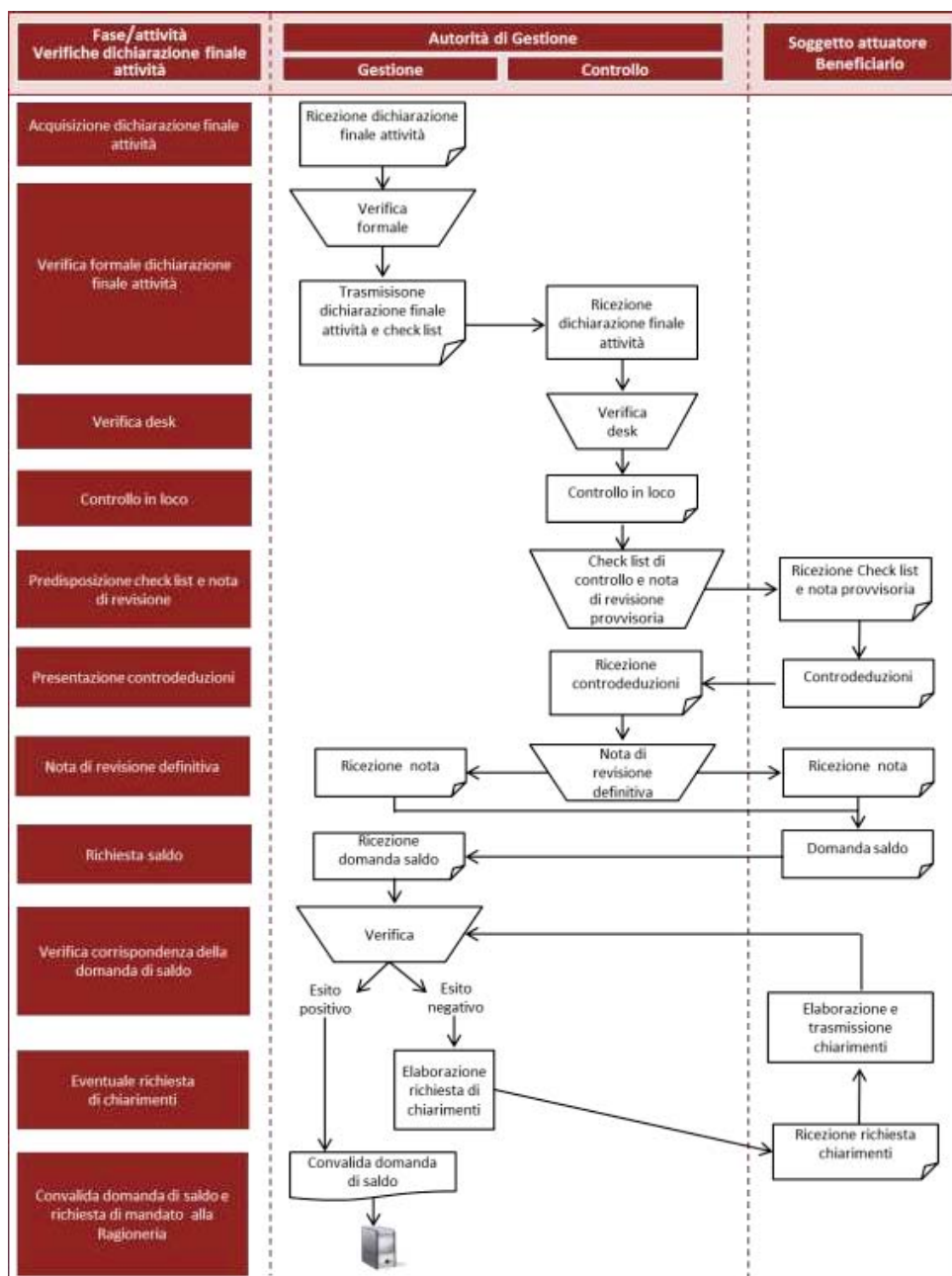

Descrizione delle funzioni e delle procedure in atto per l'Autorità di Gestione e per l'Autorità di Certificazione – POR FSE 2014-2020

Riferimenti normativi e documentali

- ▲ Art 125 paragrafi 5-6-7-8 Reg. (UE) n. 1303/2013
- ▲ Allegato XIII Reg. (UE) n. 1303/2013
- ▲ Check list allegate alla “Guida orientativa per gli Stati Membri e le Autorità dei Programmi sulla Procedura di Designazione”
- ▲ Art. 38 del Reg. (UE) n. 1303/2013 (*istituzione degli strumenti finanziari*)
- ▲ Art 40 del Reg. (UE) n. 1303/2013 (*norme in materia di controllo degli strumenti finanziari*)
- ▲ Art. 9 del Reg. n. 480/2014 (*norme specifiche in materia di gestione e controlli degli strumenti finanziari*)
- ▲ Guida orientativa per gli Stati membri e le Autorità di Programma - Verifiche di gestione che gli Stati membri devono effettuare sulle operazioni cofinanziate dai Fondi SIE, il Fondo di coesione e il FEAMP per il periodo di programmazione 2014 - 2020

2.2.3.7 Procedure di ricevimento, verifica e convalida delle domande di rimborso dei beneficiari e procedure di autorizzazione, esecuzione e contabilizzazione dei pagamenti a favore dei beneficiari

Descrizione delle procedure di ricevimento, verifica e convalida delle domande di rimborso dei beneficiari e delle procedure di autorizzazione, esecuzione e contabilizzazione dei pagamenti a favore dei beneficiari, nel rispetto degli obblighi stabiliti dall'articolo 122, paragrafo 3, del Regolamento (UE) n. 1303/2013 a decorrere dal 2016 (comprese le procedure utilizzate dagli Organismi Intermedi nel caso in cui il trattamento delle domande di rimborso sia stato delegato), ai fini del rispetto del termine di 90 giorni per i pagamenti ai beneficiari a norma dell'articolo 132 del Regolamento (UE) n. 1303/2013.

L'AdG è l'organismo responsabile del trattamento delle domande di rimborso dei beneficiari. In conformità al criterio 3 “Attività Di Gestione e Controllo”, punto A, lett. iii) stabilito nell'Allegato XIII al Reg. (UE) n. 1303/2013, l'AdG ha istituito procedure per il trattamento delle domande di rimborso presentate dai beneficiari e l'autorizzazione dei relativi pagamenti valide anche per l'OI/OOII.

Rispetto al precedente periodo di programmazione, nell'elaborazione delle suddette procedure, si è tenuto conto delle disposizioni regolamentari circa la nuova tempistica per il pagamento ai beneficiari introdotta dall'art. 132 par. 1 secondo la quale: “*In funzione della disponibilità dei finanziamenti a titolo di prefinanziamento iniziale e annuale e dei pagamenti intermedi, l'Autorità di Gestione assicura che un beneficiario riceva l'importo totale della spesa pubblica ammissibile dovuta entro 90 giorni dalla data di presentazione della domanda di pagamento da parte del beneficiario*” a seguito delle verifiche sulle domande di rimborso.

Si elencano di seguito le principali fasi in cui si articola il processo di trattamento delle domande di rimborso limitatamente alle funzioni svolte dalle strutture interne all'AdG:

- ▲ trasmissione, attraverso il sistema di scambio elettronico di dati, delle domande di rimborso da parte dei beneficiari;
- ▲ ricezione delle domande di rimborso da parte del servizio;
- ▲ verifica delle domande di rimborso mediante appositi accertamenti amministrativi e finanziari in merito ai pagamenti ivi contenuti da parte del servizio gestione e, nel caso degli acconti successivi al primo o del saldo, sulla base delle verifiche effettuate dal servizio controlli;
- ▲ accoglimento delle domande di rimborso o richieste integrazioni al beneficiario;
- ▲ predisposizione della richiesta di mandato di pagamento e invio all'Ufficio della Ragioneria regionale;
- ▲ erogazione del pagamento.

Riferimenti normativi e documentali

- ▲ Art. 132, par. 1 del Reg. (UE) n. 1303/2013;
- ▲ Allegato XIII Reg. (UE) n. 1303/2013;
- ▲ Check list allegate alla “Guida orientativa per gli Stati Membri e le Autorità dei Programmi sulla Procedura di Designazione”.

2.2.3.8 Individuazione delle Autorità o degli organismi responsabili di ogni fase del trattamento delle domande di rimborso, compreso un diagramma indicante tutti gli organismi coinvolti

L'iter di trattamento delle domande di rimborso e pagamento coinvolge le aree interne all'AdG e dell'OI/OOII preposte alle funzioni di gestione e controllo. Si tratta, in particolare, dell'Area/Servizio preposti alla gestione degli interventi e dell'Area Attività di controllo di rendicontazione e progettazione europea. Tale iter coinvolge anche il nuovo dell'Organismo strumentale per gli interventi europei della Regione Lazio (di seguito "Organismo"), istituito ai sensi dell'articolo 4 della legge regionale 31 dicembre 2015, n. 17.

Con riferimento ad entrambi gli organismi, si riportano le funzioni espletate nell'ambito del processo.

Per quanto riguarda l'AdG, tramite l'**Area/Servizio preposti alla gestione degli interventi**, essa svolge funzioni di:

- ▲ ricezione della richiesta di erogazione dell'anticipo, pagamento intermedio o di saldo e verifica, sulla base delle condizioni stabilite nell'atto di concessione/convenzione, della presenza di tutti i documenti e gli adempimenti richiesti ai fini della erogazione;
- ▲ verifica della conformità della richiesta e della relativa documentazione di supporto;
- ▲ in caso di esito positivo, predisposizione della richiesta di mandato di pagamento e invio della richiesta alla Direzione regionale Ragioneria Generale;
- ▲ monitoraggio dell'iter di pagamento, attraverso il Sistema Integrato Bilancio - Ragioneria - Atti - Protocollo;
- ▲ verifica dell'avvenuta elaborazione/trasmisione del Mandato di pagamento da parte della Direzione Regionale Programmazione Economica Bilancio Demanio e patrimonio; verifica dell'avvenuto pagamento mediante quietanza;
- ▲ aggiornamento del sistema informativo regionale.

Con riferimento all'**Area Attività di controllo di rendicontazione e progettazione europea**, essa svolge, come descritto dettagliatamente al paragrafo 2.3.6. funzioni di:

- ▲ verifica di carattere amministrativo su base documentale;
- ▲ verifica in loco.

Tali verifiche sono propedeutiche alla possibilità da parte dell'Area/Servizio preposti alla gestione degli interventi per il pagamento del secondo acconto che è condizionato agli esiti dei controlli sulla spesa sostenuta ovvero, nel caso di interventi finanziati a costi semplificati, dell'attività realizzata e per il pagamento del saldo. L'Area Attività di controllo di rendicontazione e progettazione europea verificherà pertanto l'esito positivo del controllo di primo livello prima di procedere al pagamento del secondo acconto o del saldo.

Lo stesso processo riguarda anche l'OI/OOII. Il diagramma seguente illustra il processo di trattamento delle domande di rimborso e pagamento con l'indicazione, per ciascuna fase di cui esso si compone, dell'organismo coinvolto e preposto all'espletamento della relativa attività.

Le attività sopra descritte sono rappresentate nel successivo diagramma.

Descrizione delle funzioni e delle procedure in atto per l'Autorità di Gestione e per l'Autorità di Certificazione – POR FSE 2014-2020

Diagramma n. 10: Verifiche in fase di avvio sulle domande di rimborso e pagamento

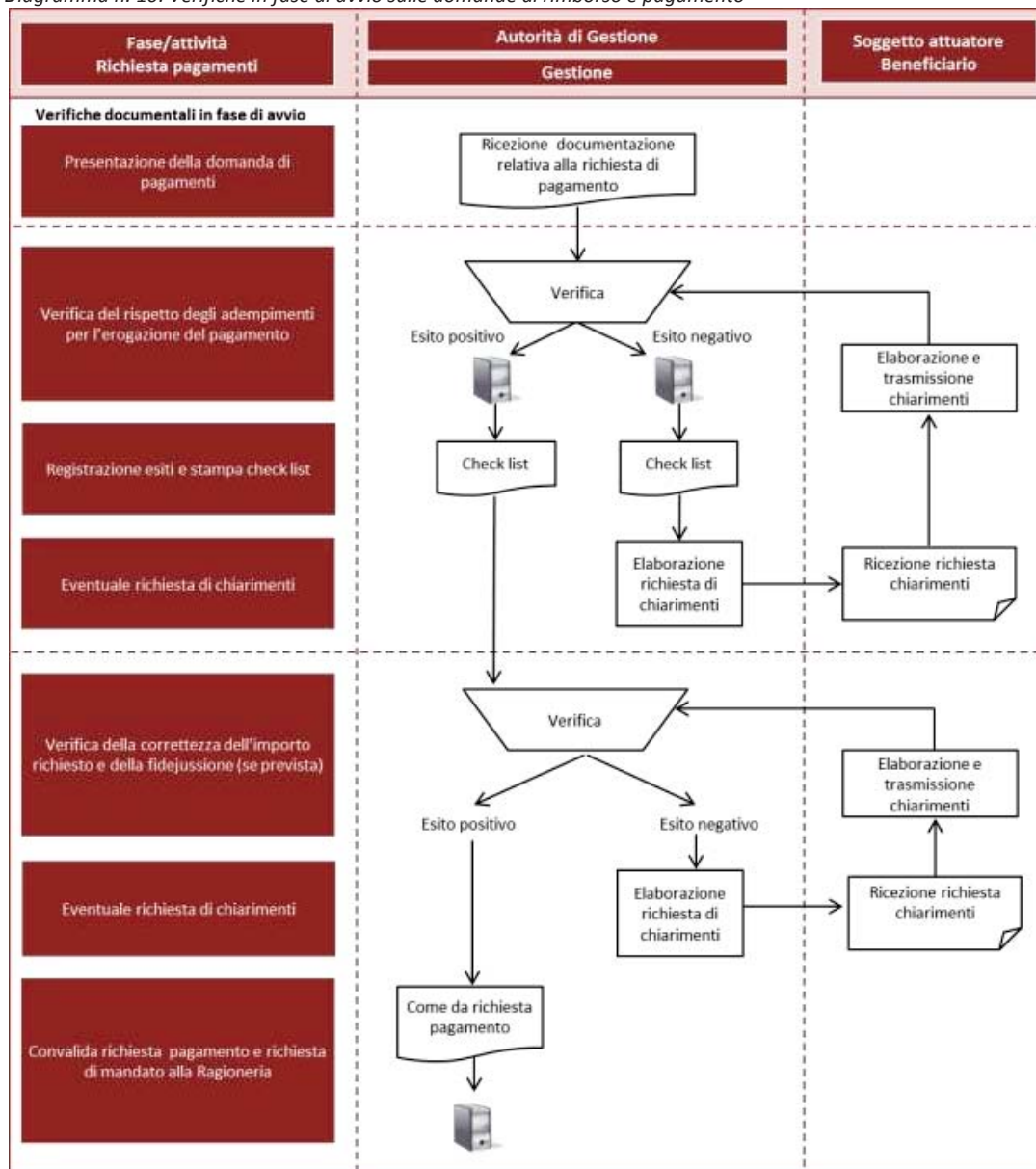

2.2.3.9 Procedure dell'Autorità di Gestione per la trasmissione delle informazioni all'Autorità di Certificazione

Nell'Articolo 123 del Reg. (UE) 1303/2013 par. 9, si stabilisce che lo SM definisca per iscritto le norme che disciplinano le sue relazioni con le AdG, le AdC e le AdA, le relazioni tra dette Autorità e le relazioni tra queste ultime e la CE. L'Allegato II all'AdP sancisce inoltre che l'AdG, l'AdC e anche l'AdA definiscano, di comune accordo, le modalità di dialogo più appropriate per l'efficace trattazione delle problematiche afferenti il funzionamento dei sistemi di gestione e controllo e delle relative azioni di miglioramento. In

esecuzione ai predetti riferimenti normativi ed in considerazione del fatto che l'AdG garantisce all'AdC l'immediata disponibilità di tutte le informazioni pertinenti, si delineano di seguito le procedure affinché l'AdG trasmetta le informazioni sull'attuazione del PO, comprese le informazioni in merito alle carenze e/o alle irregolarità (casi di frode sospetta e accertata inclusi) rilevate nel contesto delle verifiche di gestione, degli audit e dei controlli ad opera degli organismi nazionali o dell'Unione.

La disponibilità di tali dati sarà garantita attraverso il sistema informativo regionale che garantisce la registrazione e conservazione dei dati ed è in grado di assicurare la trasparenza e la tracciabilità delle informazioni necessarie.

L'AdG fornisce all'AdC un accesso al sistema informativo attraverso la creazione di **un'utenza specifica per l'AdC**, che consente a quest'ultima di visualizzare, acquisire ed elaborare i dati necessari a supportare sia la presentazione delle domande di pagamento periodiche che la presentazione dei conti annuali, conformemente a quanto stabilito nell'art. 126 del Reg. (UE) n. 1303/2013.

L'AdG ha sviluppato (in conformità a quanto stabilito nell'Allegato II dell'AdP) apposite sezioni nel sistema informativo che contengono tra le altre cose i seguenti elementi:

- ✦ **l'anagrafica e i dati essenziali dei progetti** cofinanziati dai fondi SIE e dei relativi beneficiari;
- ✦ **documenti giustificativi delle spese o un elenco dei medesimi e dei pagamenti;**
- ✦ **gli esiti dei controlli di I livello, di II livello e di tutti gli altri** controlli che hanno riguardato le spese oggetto di rendicontazione;
- ✦ **dichiarazione, da parte dell'AdG**, sulla correttezza, regolarità ed effettività delle spese sostenute dai beneficiari;
- ✦ **funzionalità specifiche** di supporto delle attività di certificazione, tra cui predisposizione delle domande di pagamento periodiche e della dichiarazione dei conti annuali, nonché di rilevazione dello stato dei recuperi.

Il sistema informativo sarà, infatti, alimentato con i dati sull'attuazione fisica, finanziaria, e procedurale implementati sia dall'AdG che dall'OI/OOII nella parti di loro competenza. L'AdG accerta che le spese siano reali, i prodotti o i servizi siano stati forniti conformemente alla decisione di approvazione, le domande di rimborso dei beneficiari siano corrette e le operazioni e le spese siano conformi alle norme comunitarie e nazionali. L'AdC disponendo di una propria chiave di accesso, può accedere a sua volta a tali informazioni dell'AdG (nonché a quelle derivanti dal suo OI/OOII e validate dall'AdG) ed in qualsiasi momento può effettuare i controlli previsti o attivare modalità ulteriori di controllo e verifica, in sede di presentazione delle domande di pagamento intermedie e finale, nonché di presentazione dei conti annuali (vedi cap.3).

Inoltre, tale sistema informativo consente una gestione condivisa del trattamento delle irregolarità: l'AdG e l'AdC, ciascuna per la parte di propria competenza, gestiscono in maniera informatizzata anche le informazioni in merito alle carenze e/o alle irregolarità (rilevazione dei casi di irregolarità inclusi quelli di frode sospetta e accertata) rilevate nel contesto delle verifiche di gestione, degli audit e dei controlli ad opera degli organismi nazionali o dell'Unione e le azioni correttive intraprese (data di attivazione, data di conclusione; importo da recuperare, importo recuperato).

Attraverso le caratteristiche di interoperabilità ed unitarietà, il sistema consente l'aggregazione dei suddetti dati ai fini della gestione finanziaria del programma e consente all'AdC la predisposizione della comunicazione dei dati finanziari, delle domande di pagamento e dei conti annuali da trasmettere all'UE, sulla base dei modelli forniti dal Reg. (UE) n. 1011/2014, entro la tempistica definita da Regolamento²³. Nel caso delle domande di pagamento intermedie, per le quali il Regolamento non fissa una tempistica, queste dovranno essere effettuate entro un arco temporale preventivamente concordata da AdG e AdC, in considerazione dei vincoli connessi alle esigenze di bilancio dell'AdG, nonché disimpegno automatico.

Nel caso in cui le verifiche realizzate dall'AdC sulla corrispondenza degli importi restituiti con le somme indebitamente erogate conducano ad un esito negativo e a una conseguente richiesta di chiarimenti e motivazioni al fine di inserire l'importo nel registro dei recuperi e per predisporre il Modello dei Conti, l'AdG fornirà tempestivamente i chiarimenti richiesti e assicurerà l'implementazione di tutte le azioni correttive eventualmente necessarie, dandone adeguata comunicazione all'AdC.

²³ Si terrà conto anche delle scadenze intermedie definite nella nota EGESIF_15-0008-02 19/08/2015 che definisce la tempistica indicativa per il lavoro di audit.

Si rimanda al Manuale delle procedure dell'AdG/OOII per la descrizione nel dettaglio delle suddette procedure.

Riferimenti normativi e documentali

- ▲ Art 125 paragrafi da 4 a 7 del Reg. (UE) n. 1303/2013;
- ▲ Art. 126, lettera e) del Reg. (UE) n. 1303/2013;
- ▲ Art. 122 paragrafo 3 del Reg. (UE) n. 1303/2013;
- ▲ Guida orientativa per gli Stati Membri e le Autorità dei Programmi sulla Procedura di Designazione e check list allegate.

2.2.3.10 Procedure dell'Autorità di Gestione per la trasmissione delle informazioni all'Autorità di Audit

Descrizione di come l'Autorità di Gestione trasmette le informazioni all'Autorità di Audit, comprese le informazioni in merito alle carenze e/o alle irregolarità (casi di frode sospetta e accertata inclusi) rilevate e al seguito ad esse dato nel contesto delle verifiche di gestione, degli audit e dei controlli effettuati dagli organismi nazionali o dell'Unione.

L'AdG si è dotata di una specifica procedura per garantire la trasmissione delle informazioni all'AdA, comprese le informazioni in merito alle carenze e/o alle irregolarità (casi di frode sospetta e accertata inclusi) rilevate e al seguito dato a queste ultime nel contesto delle verifiche di gestione, degli audit e dei controlli effettuati dagli organismi nazionali o dell'Unione.

Al fine di adempiere a tale funzione, l'AdG si è dotata di un sistema di raccolta dei dati relativi agli esiti dei controlli di I livello e degli audit effettuati dall'Unione Europea o dagli organismi nazionali e del follow-up relativi a carenze e irregolarità rilevate durante tali verifiche; tali dati saranno debitamente registrati sul sistema informativo al quale anche l'AdA ha pieno accesso.

Sulla base dei dati e delle informazioni registrate nel sistema informativo e della documentazione di supporto, l'AdG effettua periodicamente l'analisi delle irregolarità, compresi i casi di frode sospetta e accertata, rilevate nel corso delle verifiche effettuate dai diversi soggetti coinvolti (uffici deputati al controllo di I livello, AdA, AdC, altri organismi competenti nazionali e comunitari); inoltre assicura, attraverso il sistema informativo, di tenere traccia del seguito dato alle azioni correttive poste in essere a seguito degli audit e predispone una relazione di sintesi sugli esiti e le risultanze dei controlli e delle azioni correttive.

Tali aspetti confluiscono nella relazione di cui al paragrafo 2.2.3.14 del presente documento.

L'AdG garantisce che tale relazione, così come la Dichiarazione di cui al paragrafo 2.2.3.13 siano rese disponibili in tempo utile all'AdA ai fini delle opportune valutazioni²⁴.

L'AdG garantisce inoltre all'AdA i risultati dei follow-up nel contesto delle verifiche di gestione, degli audit e dei controlli da parte degli organismi dell'Unione Europea o nazionali.

L'AdG si impegna, inoltre, a fornire all'AdA tutte le informazioni relative ad eventuali modifiche del Si.Ge.Co. che dovessero rendersi necessarie durante l'attuazione del Programma.

In merito alla Gestione degli esiti dei controlli di II livello, nel presente paragrafo sono descritte le procedure relative alle azioni correttive e preventive adottate dall'AdG a seguito dei controlli svolti dall'AdA, mentre la procedura di dettaglio sarà contenuta nel Manuale delle procedure dell'AdG/OOII.

Le procedure prevedono le seguenti fasi:

- ▲ acquisizione e esame della documentazione relativa agli esiti dei controlli di II livello e suo eventuale inoltro all'OI/OOII responsabile;
- ▲ trattamento degli esiti dei controlli di II livello da parte dell'OI/OOII e dell'AdG nella fase di contraddittorio con l'AdA;
- ▲ follow up degli esiti dei controlli di II livello sulla base delle raccomandazioni indicate nel rapporto definitivo del controllo.

²⁴ A tal fine nel Manuale delle procedure di AdG/OOII saranno definite le opportune scadenze interne tra le tre Autorità sulla base della tempistica indicativa per il lavoro di audit definita nella nota EGESIF_15-0008-02 19/08/2015

Acquisizione della documentazione relativa agli esiti dei controlli di II livello e suo eventuale inoltro all'OI/OOII responsabile.

Ricevuta la documentazione relativa ai controlli di II livello, l'AdG esamina gli esiti del controllo effettuato sul Si.Ge.Co. del Programma e delle verifiche condotte sulle operazioni campionate, al fine di individuare gli aspetti riguardanti l'AdG e l'OI/OOII.

Per le segnalazioni afferenti al Si.Ge.Co. dell'AdG e alle operazioni di diretta competenza, l'Area/Servizio preposto alla Gestione procede come descritto nella fase successiva "Trattamento degli esiti dei controlli di II livello - fase di contraddittorio".

Negli altri casi, l'Area/Servizio preposto alla Gestione richiede all'OI/OOII interessato di fornire gli elementi in relazione alle criticità segnalate, di seguito elencate, entro i termini previsti:

- ▲ riscontro puntuale in merito alle criticità rilevate e indicazione delle azioni correttive intraprese o previste ai fini del superamento dell'anomalia segnalata;
- ▲ nei casi pertinenti, valutazione dell'ammissibilità degli importi relativi alle spese oggetto del rilievo;
- ▲ nei casi pertinenti, eventuale documentazione giustificativa a supporto dell'ammissibilità della spesa o del superamento dell'anomalia rilevata.

Trattamento degli esiti dei controlli di II livello da parte dell'AdG e dell'OI/OOII - fase di contraddittorio

L'AdG e l'OI/OOII provvedono al trattamento degli esiti dei controlli ai fini del contraddittorio con l'AdA attraverso modalità procedurali diverse, indicate distintamente di seguito, a seconda che la documentazione relativa ai controlli di II livello contenga la segnalazione di anomalie finanziarie e/o di problematiche di altra natura.

Nel caso in cui gli esiti dei controlli non manifestino anomalie finanziarie ma altre tipologie di criticità, l'AdG e l'OI/OOII provvedono ad effettuare un approfondimento specifico, al fine di acquisire eventuali elementi integrativi a supporto del superamento delle criticità rilevate. Sulla base di tale approfondimento, l'AdG e l'OI/OOII possono formulare e inviare all'AdA eventuali osservazioni per le valutazioni di competenza, entro il termine previsto. L'OI/OOII trasmette eventuali osservazioni anche all'AdG, in risposta alla richiesta di elementi di riscontro inviata da quest'ultima.

In caso di presenza di anomalia finanziaria, i beneficiari/soggetti attuatori esaminano i rilievi effettuati dal controllore di II livello ai fini di eventuali osservazioni e/o controdeduzioni. Tali comunicazioni, corredate di eventuale documentazione integrativa di supporto, sono trasmesse dai beneficiari/soggetti attuatori all'AdA ai fini delle valutazioni di competenza, e per conoscenza all'AdG e all'OI responsabile dell'operazione, entro il termine previsto.

Inoltre, l'AdG e l'OI/OOII esaminano gli esiti dei controlli di I livello e, in particolare, del controllo in loco effettuato a conclusione dell'intervento, se avvenuto, al fine di trasmettere all'AdA eventuali osservazioni.

Follow up degli esiti dei controlli di II livello sulla base delle raccomandazioni indicate nel rapporto definitivo del controllo

Sulla base degli esiti della valutazione delle osservazioni e delle controdeduzioni presentate dai beneficiari/soggetti attuatori e/o dalle Amministrazioni interessate, l'AdA trasmette all'AdG, all'OI, al beneficiario/soggetto attuatore e all'AdC il rapporto definitivo del controllo.

L'AdG e l'OI/OOII esaminano, per le operazioni di competenza, le raccomandazioni formulate dall'AdA, indicate nel rapporto definitivo del controllo e adottano le misure/azioni di follow up sulla base degli esiti dei controlli di II livello (ad esempio, provvedimento di recupero delle somme indebitamente erogate, avvio del procedimento di revoca, parziale o totale, del contributo nei confronti del beneficiario). Gli atti relativi al follow up sono trasmessi ai beneficiari/soggetti attuatori direttamente interessati e per conoscenza all'AdA, all'AdC e all'AdG, al fine di informare tutti i soggetti coinvolti in merito al seguito dato alle raccomandazioni indicate nel rapporto definitivo del controllo. In presenza di irregolarità sistemiche, l'Area/Servizio preposto alla Gestione procede all'adeguamento del Si.Ge.Co. del Programma.

In caso di irregolarità - art. 2, par. 36 del Reg. (UE) n. 1303/2013 - segnalata dall'AdA, l'AdG - Area Organizzazione e Attuazione Interventi Capitale umano procede, nei casi pertinenti, alla notifica dell'irregolarità alla CE secondo le procedure adottate per il trattamento delle irregolarità e dei recuperi.

Descrizione delle funzioni e delle procedure in atto per l'Autorità di Gestione e per l'Autorità di Certificazione – POR FSE 2014-2020

Le attività sopra descritte sono riportate nel diagramma di flusso successivo.

Diagramma n. 11: Follow up esito controlli di II livello

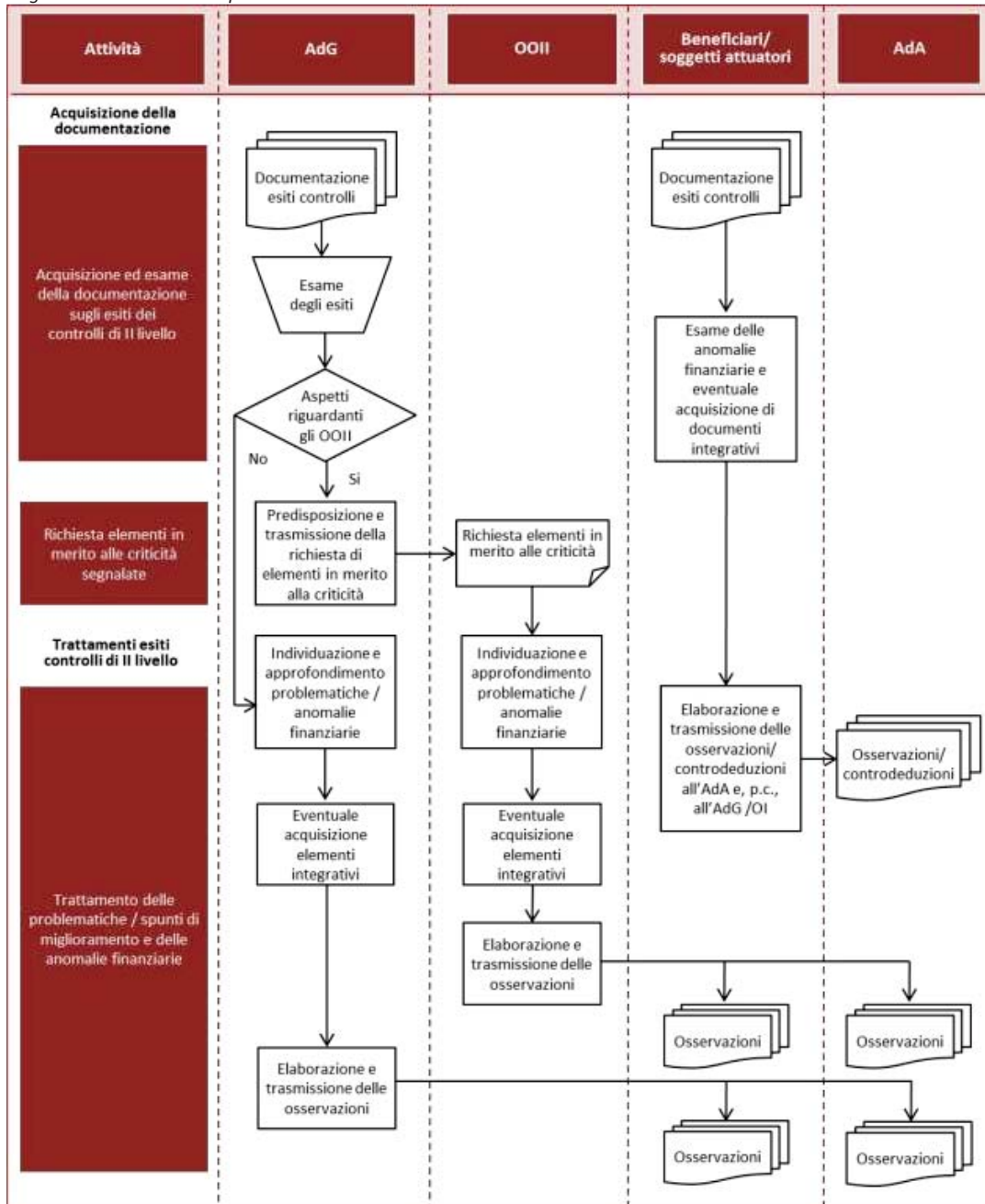

Descrizione delle funzioni e delle procedure in atto per l'Autorità di Gestione e per l'Autorità di Certificazione – POR FSE 2014-2020

Diagramma n. 11bis: Follow up esito controlli di II livello

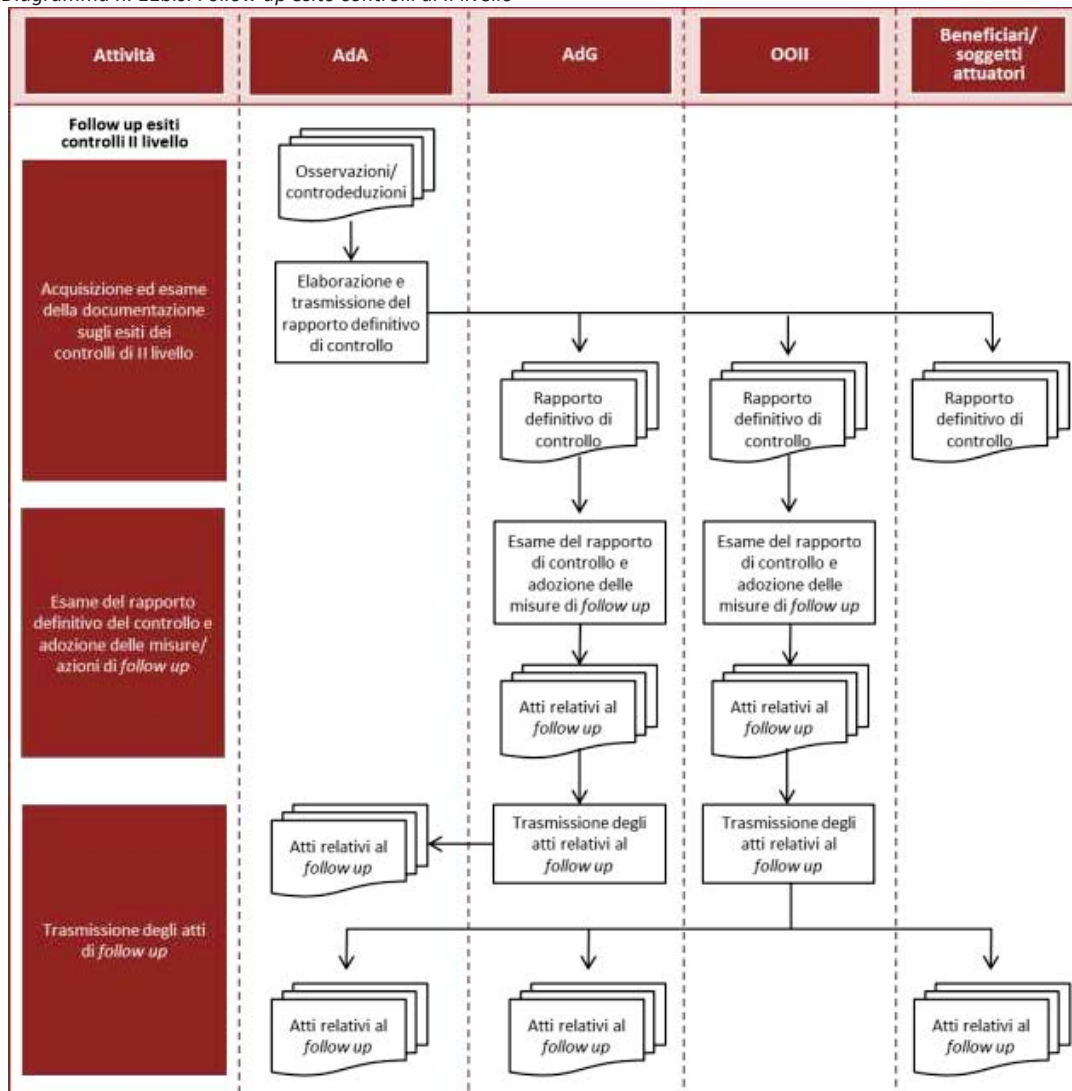

2.2.3.11 Riferimento alle norme nazionali in materia di ammissibilità stabilite dallo Stato Membro e applicabili al Programma Operativo

Le attività finanziabili dal POR FSE 2014-2020 vengono stabilite sulla base delle priorità indicate dalla CE oltre che delle prescrizioni definite dal Reg. (UE) n. 1303/2013 e dal Reg. (UE) n. 1304/2013.

L'art. 65 del Reg. (UE) n. 1303/2013 stabilisce che agli Stati Membri è delegata la competenza a determinare le norme che dovrebbero regolare l'ammissibilità della spesa dei Fondi SIE, fermo restando le norme specifiche previste dallo stesso Regolamento oltre che dai Regolamenti specifici dei fondi.

La normativa nazionale in materia di ammissibilità è in fase di revisione, pertanto nel periodo di transizione la Regione continuerà ad applicare, agli interventi finanziati nel POR 2014-2020, il D.P.R. n. 196/2008 e s.m.i., per quanto non diversamente disposto dal Regolamento generale e dai Regolamenti specifici dei fondi.

Descrizione delle funzioni e delle procedure in atto per l'Autorità di Gestione e per l'Autorità di Certificazione – POR FSE 2014-2020

A livello regionale l'AdG ha predisposto, con Determinazione n. B06163/2012 (in via di aggiornamento), la *Direttiva Regionale per lo svolgimento, la rendicontazione e il controllo delle attività cofinanziate con il Fondo Sociale Europeo e altri Fondi* che disciplina in maniera più puntale le regole relative all'ammissibilità delle spese ed al riconoscimento delle attività realizzate.

I documenti attuativi - *avvisi, bandi, convenzioni, contratti, ecc.* - potranno disciplinare, per i rispettivi interventi, specifiche norme in merito all'ammissibilità delle spese.

Inoltre, il Manuale delle procedure dell'AdG/OOII contiene ulteriori riferimenti per l'applicabilità delle norme di ammissibilità al POR FSE 2014-2020.

Infine si segnala che sia l'AdG sia l'OI/OOII potranno approvare singoli dispositivi a costi semplificati, rispettando quanto previsto dall'art. 65 e 67 del Reg. (UE) 1303/2013 e dall'art. 14 del Reg.(UE) 1304/2013.

Riferimenti normativi e documentazione

- ▲ Guida orientativa alle opzioni di costo semplificate (SCO) - cap.5;
- ▲ Reg. (UE) n. 1303/2013, art. 65 e art. 67;
- ▲ Reg. (UE) n. 1304/2013, artt.13 e 14;
- ▲ D.P.R. n. 196/2008 e s.m.i.;
- ▲ Determinazione n. B06163/2012

2.2.3.12 Procedure per elaborare e presentare alla Commissione le relazioni di attuazione annuali e finali (articolo 125, paragrafo 2, lettera b), del regolamento (UE) n. 1303/2013), comprese le procedure per la raccolta e la comunicazione di dati affidabili sugli indicatori di performance (cfr. articolo 125, paragrafo 2, lettera a), del regolamento (UE) n. 1303/2013)

Conformemente a quanto previsto all'art. 125, par. 2, lett. b) del Reg. (UE) n. 1303/2013, l'AdG è tenuta ad elaborare e a presentare alla CE, previa approvazione del CdS, le **relazioni di attuazione annuali e finali** di cui all'art. 50 del Reg. (UE) n. 1303/2013. Le suddette relazioni sono redatte in modo conforme al modello contenuto all'allegato V del Regolamento di esecuzione (UE) n. 207/2015 del 20 gennaio 2015 (art. 5) e strutturato al fine di prevedere le informazioni richieste agli artt. 50 e 111 del Reg. (UE) n. 1303/2013.

Il termine ultimo per la presentazione della relazione di attuazione annuale, a norma dell'art. 111, par. 1 e dell'art. 50, par. 1 del Reg. (UE) n. 1303/2013, è fissato al 31 maggio di ogni anno a partire dal 2016 e fino al 2023 compreso. La relazione presentata nel 2016 si riferisce agli esercizi finanziari 2014 e 2015, nonché al periodo compreso tra la data iniziale di ammissibilità della spesa e il 31 dicembre 2013. Il suddetto articolo fissa altresì al 30 giugno il termine per la presentazione delle sole relazioni da presentare nel 2017 e 2019.

Con riferimento alla presentazione della relazione di attuazione finale, l'art. 141 del Reg. (UE) n. 1303/2013, stabilisce che, in aggiunta ai documenti da presentare a norma dell'art. 138 del RDC, in sede di presentazione della documentazione di chiusura e pagamento del saldo finale, gli Stati Membri presentino, per il periodo contabile dal 1 luglio 2023 al 30 giugno 2024, la relazione di attuazione finale del POR entro, presumibilmente, il termine del 15 febbraio, prorogabile fino al 1 marzo, stabilito dall'art. 59, par. 5 del Regolamento finanziario.

In linea con le disposizioni di cui all'art. 110, paragrafo 2, lettera b), l'AdG sottopone le relazioni di attuazione annuali e finali all'esame e alla successiva approvazione del CdS e li trasmette alla CE nei termini sopraindicati attraverso il sistema di scambio dati stabilito dalla CE (SFC 2014), così come stabilito all'art. 74, par. 4 del Reg. (UE) n. 1303/2013. Se necessario, l'AdG predispone risposte alle osservazioni pervenute dalla CE circa le problematiche che incidono in misura significativa sull'attuazione del Programma. Portato a termine l'iter di approvazione le relazioni e, in aggiunta, una sintesi dei relativi contenuti, vengono pubblicate ai sensi dell'art. 50, par. 9 del Reg. (UE) n. 1303/2013.

In merito agli strumenti finanziari, l'art. 46 par. 1 del Reg. (UE) n. 1303/2013 definisce gli obblighi di "relazione" dell'AdG alla CE in materia di strumenti finanziari. Il medesimo articolo specifica che l'AdG trasmette alla CE una relazione avente ad oggetto le operazioni che prevedono strumenti finanziari, sotto forma di allegato alla Relazione di Attuazione Annuale.

Il modello per la presentazione di relazioni sugli strumenti finanziari è allegato al Reg. di esecuzione (UE) n. 821/2014 della CE del 28 luglio 2014.

Descrizione delle funzioni e delle procedure in atto per l'Autorità di Gestione e per l'Autorità di Certificazione – POR FSE 2014-2020

In considerazione delle suddette scadenze l'AdG provvede alla raccolta delle informazioni/dati per la redazione delle suddette relazioni attraverso il Sistema informativo, secondo la tempistica e le modalità definite nel Manuale delle procedure dell'AdG/OOII.

Riferimenti normativi e documentali
<ul style="list-style-type: none"> ▲ Art. 50 del Reg. (UE) n. 1303/2013; ▲ Art. 125, paragrafo 2, lettera b) del Reg. (UE) n. 1303/2013; ▲ Art. 111, paragrafo 5 del Reg. (UE) n. 1303/2013; ▲ Guida orientativa per gli Stati Membri e le Autorità dei Programmi sulla Procedura di Designazione e check list allegate; ▲ Art. 46 del Reg. (UE) n. 1303/2013; ▲ Art. 138 del Reg. (UE) n. 1303/2013; ▲ Artt. 56 e 57 del Reg. (UE) n. 1303/2013; ▲ Artt. 1 e 2 del Regolamento di esecuzione (UE) n. 821/2014; ▲ Art. 141 del Reg. (UE) n. 1303/2013; ▲ Regolamento di esecuzione (UE) n. 207/2015; ▲ Check list allegate alla "Guida orientativa per gli Stati Membri e le Autorità dei Programmi sulla Procedura di Designazione".

2.2.3.13 Procedure per preparare la dichiarazione di affidabilità di gestione (articolo 125, paragrafo 4, lettera e), del regolamento (UE) n. 1303/2013)

Nell'ambito delle novità previste per la programmazione 2014-2020 si delinea il nuovo adempimento per l'AdG (art. 125, par. 4 lettera e) del Reg. 1303/2013) di presentazione della **Dichiarazione di affidabilità di Gestione**, quale documento di integrazione dei conti annuali di cui all'art. 59, par. 5, del Reg. finanziario (UE, EURATOM) n. 966/2012 e alla presentazione delle informazioni di cui all' art. 138 del Reg. (UE) n. 1303/2013.

Nella Dichiarazione di affidabilità di gestione (che accompagna i conti), l'AdG accerta che:

- ▲ le informazioni sono presentate correttamente, sono complete ed esatte;
- ▲ le spese sono state effettuate per le finalità previste, quali definite nella normativa settoriale;
- ▲ i sistemi di controllo predisposti offrono le necessarie garanzie quanto alla legittimità e regolarità delle operazioni sottostanti.

Al fine di garantire condizioni uniformi di esecuzione, la CE ha adottato il Reg. di esecuzione (UE) n. 207/2015 che prevede all'art.6 (allegato VI) il modello per la dichiarazione di gestione.

Si rimanda al Manuale delle procedure dell'AdG/OOII per la definizione delle modalità e della tempistica per la preparazione della suddetta dichiarazione, predisposta secondo il modello previsto.

La CE ha, inoltre, diffuso una "Guida orientativa"²⁵ per l'elaborazione della dichiarazione di gestione e per il Riepilogo annuale sui controlli; l'AdG ha pertanto definito, in ottemperanza a quanto previsto dalla tale Guida, una procedura per la preparazione della dichiarazione, garantendo la conservazione della documentazione predisposta in fase preparatoria e prevedendo il coinvolgimento dell'OI/OOII per quanto di sua specifica competenza.

Riferimenti normativi e documentali
<ul style="list-style-type: none"> ▲ Art. 125, par. 4, lett. e) e par. 10 del Reg. (UE) n. 1303/2013; ▲ Art. 138, lett. b) del Reg. (UE) n. 1303/2013; ▲ Art. 59, par. 5, del Reg. finanziario (UE, EURATOM) n. 966/2012; ▲ Regolamento di esecuzione (UE) n. 207/2015; ▲ Guida orientativa per gli Stati Membri e le Autorità dei Programmi sulla Procedura di Designazione e check list allegate;

²⁵ Guida orientativa per gli Stati Membri sulla redazione della Dichiarazione di Gestione e del Riepilogo Annuale EGESIF_15-0008-02 19/08/2015

Descrizione delle funzioni e delle procedure in atto per l'Autorità di Gestione e per l'Autorità di Certificazione – POR FSE 2014-2020

▲ Guida orientativa su Dichiarazione di gestione e riepilogo annuale (EGESIF_15_0008-01).

2.2.3.14 Procedure per preparare il riepilogo annuale delle relazioni finali di revisione contabile e dei controlli effettuati

Procedure per preparare il riepilogo annuale delle relazioni finali di revisione contabile e dei controlli effettuati, compresa un'analisi della natura e della portata degli errori e delle carenze individuati nei sistemi, come anche le azioni correttive avviate o in programma (articolo 125, paragrafo 4, lettera e), del regolamento (UE) n. 1303/2013).

Nell'ambito delle novità previste per la programmazione 2014-2020, oltre alla dichiarazione di affidabilità di gestione, l'AdG, a norma dell'art. 125, par. 4, lett. e) del Reg. (UE) n. 1303/2013, è tenuta, nell'ambito della presentazione delle informazioni di cui all'art. 138 del medesimo Regolamento, alla redazione del riepilogo annuale degli audit e dei controlli finali effettuati.

Nella predisposizione della relazione contenente il riepilogo, sarà opportunamente coinvolto dall'AdG l'OI/OOII, nell'intento di garantire che i risultati delle verifiche di gestione vengano correttamente riportati e che i risultati delle verifiche stesse siano debitamente presi in considerazione, per concludere circa il funzionamento efficace del sistema di controllo messo in atto e la legalità e la regolarità delle operazioni sottostanti.

Per la definizione puntuale delle modalità e tempistica per la preparazione del suddetto riepilogo, si rimanda al Manuale delle procedure dell'AdG/OOII.

La CE ha, inoltre, diffuso una "Guida orientativa" per l'elaborazione della dichiarazione di gestione e per il Riepilogo annuale sui controlli; l'AdG ha pertanto definito, in ottemperanza a quanto previsto dalla tale Guida, una procedura per la preparazione del riepilogo, garantendo la conservazione della documentazione predisposta in fase preparatoria e prevedendo il coinvolgimento dell'OI/OOII per quanto di loro specifica competenza.

Riferimenti normativi e documentali

- ▲ Art. 125, par. 4, lett. e) del Reg. (UE) n. 1303/2013;
- ▲ Art. 138, lett. b) del Reg. (UE) n. 1303/2013;
- ▲ Art. 59, par. 5, del Regolamento finanziario (UE, EURATOM) n. 966/2012;
- ▲ Check list allegate alla "Guida orientativa per gli Stati Membri e le Autorità dei Programmi sulla Procedura di Designazione";
- ▲ Guida orientativa su Dichiarazione di gestione e riepilogo annuale (EGESIF_15_0008-01).

2.2.3.15 Procedure per comunicare dette procedure al personale, come anche indicazione della formazione organizzata/ prevista ed eventuali orientamenti emanati (data e riferimenti)

In continuità con la passata programmazione, l'AdG per lo svolgimento delle proprie funzioni adotta un apposito *Manuale delle procedure dell'AdG/OOII*, la *Direttiva Regionale per lo svolgimento, la rendicontazione e il controllo delle attività cofinanziate con il Fondo Sociale Europeo e altri Fondi* oltre che un sistema informativo (si veda Capitolo 4) adeguatamente strutturato comprensivo di una guida per l'utilizzo di tale sistema; garantisce inoltre che sia la manualistica sia ogni altra informazione e comunicazione rilevante per la corretta gestione del Programma e per lo svolgimento dei propri compiti, sia messa a disposizione del personale dell'AdG, dell'OI/OOII e del Responsabile del PRA.

Qualora nel corso della programmazione intervengano mutamenti nel contesto di riferimento, l'AdG apporta le necessarie modifiche/integrazioni alle procedure previste e le comunica al personale interessato anche attraverso la pubblicazione sulla piattaforma web *Lazioeuropa*.

L'AdG provvede, nel quadro delle iniziative di rafforzamento delle strutture delle AdG definite nel PRA, a pianificare cicli annuali di formazione sui diversi ambiti della programmazione 2014-2020 e a organizzare eventuali momenti di diffusione delle informazioni (incontri tecnici e tematici sulle varie tematiche di interesse organizzati dall'AdG).

In sostanza, le procedure per comunicare al personale interno le modalità per l'attuazione e gestione del POR 2014-2020 sono:

Descrizione delle funzioni e delle procedure in atto per l'Autorità di Gestione e per l'Autorità di Certificazione – POR FSE 2014-2020

- ▲ definizione di modalità e tempi per lo svolgimento delle proprie attività;
- ▲ redazione di Manuali o dispositivi interni che codificano le suddette attività;
- ▲ realizzazione di corsi di formazione organizzati sulla programmazione 2014-2020;
- ▲ realizzazione di momenti di diffusione delle informazioni in caso di novità introdotte a livello comunitario, nazionale e regionale.

Per garantire uno standard comune nell'attività di gestione controllo del FSE sono stati definiti, sia per l'AdG sia per il relativo OI/OOII, l'apposito *Manuali delle procedure FSE* che, insieme ad altri strumenti quali la *Direttiva Regionale per lo svolgimento, la rendicontazione e il controllo delle attività cofinanziate con il Fondo Sociale Europeo e altri Fondi*, note interpretative e circolari, consente al personale di AdG e OI/OOII di gestire i fondi FSE in maniera omogenea e conforme alle disposizioni UE, nazionali e regionali. Una copia di tali documenti è a disposizione di ogni struttura.

Per i diversi adempimenti legati all'attuazione del programma è inoltre predisposta di volta in volta una apposita modulistica.

Riferimenti normativi e documentali

- ▲ Manuale delle procedure dell'AdG/OOII;
- ▲ Direttiva Regionale per lo svolgimento, la rendicontazione e il controllo delle attività cofinanziate con il Fondo Sociale Europeo e altri Fondi (Determinazione n. B06163/2012) - in via di aggiornamento.

2.2.3.16 Procedure dell'Autorità di Gestione di esame dei reclami²⁶

Descrizione, se del caso, delle procedure dell'Autorità di Gestione relative alla portata, alle norme e alle procedure che attengono alle efficaci modalità di esame dei reclami concernenti i fondi SIE definite dagli Stati Membri (1) nel quadro dell'articolo 74, paragrafo 3, del Regolamento (UE) n. 1303/2013.

L'art. 74 paragrafo 3 del Reg. (UE) n. 1303/2013 prevede che gli Stati membri garantiscono l'introduzione di efficaci modalità di esame dei reclami concernenti i fondi SIE. La definizione della portata, delle norme e delle procedure relative a tali modalità compete agli Stati membri conformemente ai relativi quadri istituzionali e giuridici.

L'AdG, sulla base delle procedure generali dello SM, assicura il trattamento di eventuali reclami che riguardano direttamente o indirettamente l'ambito di attuazione del POR FSE 2014-2020.

I reclami sono raccolti tramite la struttura competente dell'Amministrazione regionale (URP) e, a seconda di specifici aspetti, da AdG e OI/OOII e sono registrati completi dell'eventuale documentazione di supporto e comprensivi dell'assegnazione di codici identificativi.

Dopo averli registrati, si provvede all'individuazione delle macrotipologie di reclami, come ad esempio:

- a) reclami che si configurano come casi giudiziari (rimando alle Autorità competenti TAR, Tribunali civile o penale e i successivi provvedimenti);
- b) reclami che si configurano come ricorsi in via amministrativa (rimando agli uffici che gestiscono i ricorsi disciplinati sensi della normativa nazionale, i servizi interessati dal reclamo e le eventuali conseguenze del reclamo, la soluzione, l'azione correttiva da intraprendere);
- c) richiesta di informazioni o chiarimenti (risposta diretta da parte dell'AdG o della Strutture responsabili dell'operazione).

Riferimenti normativi e documentali

- ▲ Art. 74 paragrafo 3 del Reg. (UE) n. 1303/2013;
- ▲ Guida orientativa per gli Stati membri e le Autorità dei programmi sulla procedura di Designazione e check list allegate.

²⁶ Riferimento al documento o alla legislazione nazionale con cui lo SM ha definito tali efficaci modalità.

2.3. Pista di Controllo

2.3.1 PROCEDURE PER GARANTIRE UNA PISTA DI CONTROLLO E UN SISTEMA DI ARCHIVIAZIONE ADEGUATI, ANCHE PER QUANTO RIGUARDA LA SICUREZZA DEI DATI

Procedure per garantire una pista di controllo e un sistema di archiviazione adeguati, anche per quanto riguarda la sicurezza dei dati, tenuto conto dell'articolo 122, paragrafo 3, del Regolamento (UE) n. 1303/2013, nel rispetto delle norme nazionali in materia di certificazione della conformità dei documenti (articolo 125, paragrafo 4, lettera d), del Regolamento (UE) n. 1303/2013 e articolo 25 del Regolamento delegato (UE) n. 480/2014 della Commissione).

L'articolo 72 del Reg. (UE) n. 1303/2013 lettera g) stabilisce che i sistemi di gestione e controllo prevedano sistemi e procedure per garantire una pista di controllo adeguata; l'Allegato XIII al regolamento nel criterio 3 "Attività di gestione e controllo" stabilisce che si istruiscano procedure per garantire un'adeguata pista di controllo conservando i dati contabili ivi compresi gli importi recuperabili, recuperati e ritirati per ciascuna operazione in forma elettronica.

L'art 125 par. 4 lettera d), infine, fa rientrare quest'obbligo nei compiti dell'AdG che deve, quindi, stabilire le procedure per far sì che tutti i documenti relativi alle spese e agli audit necessari per garantire una pista di controllo adeguata siano conservati secondo quanto disposto all'articolo 72, lettera g) del predetto regolamento.

Una pista di controllo è considerata adeguata se rispetta i requisiti minimi dettagliati per la pista di controllo definiti dall'art. 25 del Reg. delegato (UE) n. 480/2014. Tali requisiti sono:

- a. la pista di controllo consente di verificare l'applicazione dei criteri di selezione stabiliti dal CdS del POR;
- b. per quanto riguarda le sovvenzioni e l'assistenza rimborsabile a norma dell'art. 67, par. 1, lettera a), del Reg. (UE) n. 1303/2013, la pista di controllo consente la riconciliazione tra gli importi aggregati certificati alla CE e i documenti contabili dettagliati e i documenti giustificativi conservati dall'AdC, dall'AdG, dall'OI/OOII e dai beneficiari relativamente alle operazioni cofinanziate nel quadro del POR;
- c. per quanto riguarda le sovvenzioni e l'assistenza rimborsabile a norma dell'art. 67, par. 1, lettere b) e c), e dell'art. 109 del Reg. (UE) n. 1303/2013, nonché dell'art. 14, par. 1, del Reg. (UE) n. 1304/2013, la pista di controllo consente la riconciliazione tra gli importi aggregati certificati alla CE e i dati dettagliati riguardanti gli output o i risultati e i documenti giustificativi conservati dall'AdC, dall'AdG, dall'OI/OOII e dai beneficiari, compresi, se del caso, i documenti sul metodo di definizione delle tabelle standard dei costi unitari e delle somme forfettarie, relativamente alle operazioni cofinanziate nel quadro del POR;
- d. per quanto riguarda i costi determinati a norma dell'art. 67, par. 1, lettera d), e dell'art. 68, par. 1, lettera a), del Reg. (UE) n. 1303/2013, la pista di controllo dimostra e giustifica il metodo di calcolo, ove ciò sia applicabile, nonché la base per la fissazione dei tassi forfettari e i costi diretti ammissibili o i costi dichiarati nell'ambito di altre categorie prescelte cui si applica il tasso forfettario;
- e. per quanto riguarda i costi determinati a norma dell'art. 68, par. 1, lettere b) e c), del Reg. (UE) n. 1303/2013, dell'art. 14, par. 2, del Reg. (UE) n. 1304/2013 e dell'art. 20 del Reg. (UE) n. 1299/2013, la pista di controllo consente la convalida dei costi diretti ammissibili cui si applica il tasso forfettario;
- f. la pista di controllo consente la verifica del pagamento del contributo pubblico al beneficiario;
- g. per ogni operazione, la pista di controllo comprende, a seconda dei casi, le specifiche tecniche e il piano di finanziamento, i documenti riguardanti l'approvazione della sovvenzione, la documentazione relativa alle procedure di aggiudicazione degli appalti pubblici, le relazioni del beneficiario e le relazioni sulle verifiche e sugli audit effettuati;
- h. la pista di controllo comprende informazioni sulle verifiche di gestione e sugli audit effettuati sull'operazione;
- i. fatti salvi l'art. 19, par. 3, e gli allegati I e II del Reg. (UE) n. 1304/2013, la pista di controllo consente la riconciliazione tra i dati relativi agli indicatori di output dell'operazione e i target finali, i dati comunicati e il risultato del programma;
- j. per gli strumenti finanziari, la pista di controllo comprende i documenti giustificativi di cui all'art. 9, par. 1, lettera e), del Reg. delegato (UE) n. 480/2014.

Inoltre, per i costi di cui alle lettere c) e d), la pista di controllo consente di verificare che il metodo di calcolo utilizzato dall'AdG sia conforme all'art. 67, par. 5, e all'art. 68, par. 1, del Reg. (UE) n. 1303/2013, nonché all'art. 14, par. 3, del Reg. (UE) n. 1304/2013.

In relazione a quanto sopra indicato e per quanto riguarda il POR FSE, l'AdG garantisce il rispetto dei requisiti minimi per una pista di controllo adeguata attraverso l'utilizzo del sistema informativo a supporto della gestione e attuazione degli interventi del POR (si veda Capitolo 4). È opportuno precisare che il Regolamento non stabilisce la forma che deve avere una pista di controllo, ma piuttosto chiarisce le finalità che devono essere garantite attraverso una pista di controllo adeguata. L'AdG per il POR FSE 2014-2020, in continuità con quanto già previsto per la programmazione 2007-2013, garantisce il rispetto di quanto previsto dal quadro regolamentare in materia, attraverso il ricorso ad un insieme di strumenti utilizzati per la registrazione e la raccolta di tutti gli elementi necessari a garantire una pista di controllo adeguata.

Nello specifico, l'AdG:

- ▲ al fine di assicurare la **tracciabilità della spesa**, tramite il sistema informativo del POR, assicura la correttezza e l'affidabilità dei dati finanziari, fisici e procedurali inseriti; il sistema si basa sui seguenti elementi: la corretta e puntuale identificazione dei progetti/operazioni del POR; un esauriente corredo informativo, per i dati di tipo finanziario, fisico e procedurale; la verifica della qualità e della esaustività dei dati a diversi livelli di dettaglio (si veda Capitolo 4). Ciò consente, per le operazioni di cui all'art. 67, par. 1, lettera a), del Reg. (UE) n. 1303/2013, la corretta riconciliazione tra gli importi aggregati certificati alla CE ed i documenti contabili dettagliati ed i documenti giustificativi conservati dall'AdC, dall'AdG, dall'OI/OOII e dai beneficiari, relativamente alle operazioni cofinanziate dal POR; per le operazioni di cui all'art. 67, par. 1, lettere b) e c), nonché all'art. 14, par. 1, del Reg. (UE) n. 1304/2013, ugualmente si ottiene la riconciliazione tra gli importi aggregati certificati alla CE ed i dati dettagliati riguardanti gli output o i risultati e i documenti giustificativi conservati dall'AdC, dall'AdG, dall'OI/OOII e dai beneficiari;
- ▲ rende disponibile i documenti adottati formalmente per la **determinazione dei metodi di calcolo semplificati** (costi standard, costi forfettari, somme forfettarie) anche tramite sistema web regionale; l'AdG e l'OI/OOII (per quanto di propria competenza) rispettano quanto previsto dal Reg. 1303/2013 e dal Reg. (UE) n. 1304/2013 in materia di costi semplificati ed adottano formalmente il metodo di calcolo dei costi standard (opportunosamente dimostrabile), nonché la base per la fissazione dei tassi forfettari nell'ambito delle categorie prescelte (giustificando il metodo adottato);
- ▲ in relazione alla **verifica del pagamento del contributo pubblico al beneficiario**, essa è garantita attraverso l'adozione, da parte dell'AdG, della procedura per i pagamenti ai beneficiari, descritta ai paragrafi 2.2.3.6 e 2.2.3.7 del presente documento. In particolare, secondo quanto previsto nella procedura, l'accertamento del pagamento al beneficiario avviene tramite l'inserimento su sistema da parte dell'Area Organizzazione e Attuazione Interventi (per l'AdG e per l'OI/OOII), su comunicazione della Direzione Regionale Programmazione Economica Bilancio Demanio e patrimonio, del numero e della data della quietanza;
- ▲ per ogni operazione, tramite il sistema informativo del POR e tramite la documentazione in possesso dei responsabili della gestione delle singole operazioni (quindi anche l'OI/OOII), è in grado di avere **una adeguata pista di controllo**, comprendente le specifiche tecniche ed il piano di finanziamento, i documenti riguardanti l'approvazione della sovvenzione, la documentazione relativa alle procedure di aggiudicazione degli appalti pubblici, le relazioni dei beneficiari e le relazioni sulle verifiche e sugli audit effettuati (controlli di I livello e II livello);
- ▲ sempre tramite sistema informativo, è in grado di consentire la riconciliazione tra **i dati relativi agli indicatori di output dell'operazione ed i target finali del Programma** ed i dati comunicati nelle scadenze di monitoraggio ed utilizzati per la reportistica periodica oltre a quelli riferiti ai risultati del Programma (quadro di performance);
- ▲ per gli **strumenti finanziari**, qualora adottati, garantirà (tramite sistema informatico del Programma e la documentazione in possesso dell'amministrazione regionale e dei gestori degli strumenti) i dati ed i documenti relativi alla gestione e controllo degli stessi, in particolare i documenti giustificativi di cui all'art. 9, par. 1, lettera e), del Reg. delegato (UE) n. 480/2014.

Descrizione delle funzioni e delle procedure in atto per l'Autorità di Gestione e per l'Autorità di Certificazione – POR FSE 2014-2020

L'OI/OOII, assumendo le funzioni dell'AdG per gli interventi di loro competenza, sono tenuti a definire un sistema di procedure conforme al sistema adottato dall'AdG e rispondente ai criteri di sana e corretta gestione, ciò anche in relazione al rispetto dei requisiti delle piste di controllo secondo le indicazioni fornite dall'AdG.

Le piste di controllo dell'AdG e dell'OI/OOII sono suscettibili di aggiornamento, in rispondenza a mutamenti del contesto di riferimento, ovvero a cambiamenti intervenuti nel Si.Ge.Co.

Nell'ambito del quadro normativo e procedurale sopra elencato, l'AdG assicura anche che siano disponibili i dati relativi all'identità e all'ubicazione degli organismi che conservano tutti i documenti giustificativi necessari a garantire un'adeguata pista di controllo conforme ai requisiti minimi di cui sopra.

Riferimenti normativi e documentali

- ▲ Art. 72 del Reg. (UE) n. 1303/2013 lettera g);
- ▲ Art 125 del Reg. (UE) n. 1303/2013 paragrafo 4 lettera d);
- ▲ Art. 25 del Regolamento delegato (UE) n. 480/2014.

2.3.2 ISTRUZIONI IMPARTITE CIRCA LA TENUTA DEI DOCUMENTI GIUSTIFICATIVI DA PARTE DEI BENEFICIARI/DEGLI ORGANISMI INTERMEDI/DELL'AUTORITÀ DI GESTIONE (DATA E RIFERIMENTI)

2.3.2.1 Indicazione dei termini di conservazione dei documenti

L'AdG assicura, ai sensi dell'art. 140 par. 1 e 2 del Reg. (UE) n. 1303/2013, che tutti i documenti giustificativi relativi alle spese sostenute per operazioni per le quali la spesa totale ammissibile è inferiore a 1.000.000 di euro siano resi disponibili su richiesta alla CE e alla CdC per un periodo di tre anni a decorrere dal 31 dicembre successivo alla presentazione dei conti nei quali sono incluse le spese dell'operazione.

Nel caso di operazioni diverse da quelle di cui sopra, tutti i documenti giustificativi sono resi disponibili per un periodo di due anni a decorrere dal 31 dicembre successivo alla presentazione dei conti nei quali sono incluse le spese finali dell'operazione completata.

La decorrenza di detti periodi è sospesa in caso di procedimento giudiziario o su richiesta debitamente motivata della CE.

Il rispetto del termine previsto dalla norma europea non esonera dal rispetto di eventuali obblighi di conservazione dei documenti previsti da norme in materia di aiuti di stato o nazionali che impongano termini più lunghi. Sarà cura dell'AdG e dell'OI/OOII definire di volta in volta tali obblighi. Relativamente agli Aiuti di Stato in esenzione ex Reg. n. 651/2014 e De Minimis, i registri e le informazioni vanno conservati per 10 anni dalla data in cui è stato concesso l'ultimo aiuto a norma del regime.

L'AdG e l'OI/OOII (per gli interventi di specifica competenza) informano i beneficiari della data di inizio del periodo da cui decorre il termine per la conservazione dei documenti effettuando apposite comunicazioni:

- ▲ a livello generale, tali informazioni saranno contenute nei singoli Avvisi emanati per l'attuazione delle operazioni;
- ▲ sono inoltre previste informazioni specifiche e puntuali per i singoli beneficiari, per ogni singola operazione in relazione alla specifica fase di avanzamento della stesa ed in fase di chiusura del rendiconto.

Riferimenti normativi e documentali

- ▲ Art. 140 del Reg. (UE) n. 1303/2013 paragrafi 1-2.

2.3.2.2 Formato in cui devono essere conservati i documenti

Per ciascuna fase del processo di attuazione di un'operazione, l'AdG e l'OI/OOII, per quanto di competenza diretta, garantiranno la tenuta della documentazione pertinente e rilevante, sia avvalendosi del sistema informatico del POR (si veda Capitolo 4) sia, laddove necessario, tramite supporto cartaceo; il sistema informatico costituisce il principale ausilio alla conservazione dei documenti.

Attraverso tale documentazione sarà garantito, anche in occasione di eventuali audit e comunque per il rispetto delle prescrizioni previste in materia di "piste di controllo" (art. 25 del Reg. delegato (UE) n.

Descrizione delle funzioni e delle procedure in atto per l'Autorità di Gestione e per l'Autorità di Certificazione – POR FSE 2014-2020

480/2014) la tenuta del fascicolo di progetto e quindi la ricostruzione della "storia attuativa" di ogni singola operazione.

L'archiviazione dei documenti di progetto deve permettere, anche successivamente alla chiusura del progetto medesimo:

- ▲ una chiara ricostruzione dei dati di spesa e dei documenti di progetto;
- ▲ la riconciliazione dei documenti di spesa con ogni richiesta di rimborso.

Ai sensi dell'art. 140 par. 3-4-5 del Reg. (UE) 1303/2013, l'AdG e l'OI/OOII conservano i documenti sotto forma di originali o di copie autenticate, o su supporti per i dati comunemente accettati, comprese le versioni elettroniche di documenti originali o i documenti esistenti esclusivamente in versione elettronica. Tali documenti sono, inoltre, conservati in una forma tale da consentire l'identificazione delle persone interessate solo per il periodo necessario al conseguimento delle finalità per le quali i dati sono rilevati o successivamente trattati.

La documentazione deve essere debitamente aggiornata e resa disponibile, per estratto o copia, al personale e agli organismi autorizzati ai controlli.

Laddove alcuni documenti siano disponibili esclusivamente in formato elettronico (secondo le direttrici previste dal sistema informativo del POR), i sistemi informatici utilizzati soddisfano gli standard di sicurezza accettati ed inoltre garantiscono che i documenti conservati rispettino i requisiti giuridici nazionali e siano affidabili ai fini dell'attività di audit.

Affinché rispondano ai su richiamati requisiti normativi, i documenti sono conservati in originale o copia autenticata su supporti comunemente accettati, ovvero:

- ▲ fotocopie di documenti originali;
- ▲ microschede di documenti originali;
- ▲ versioni elettroniche di documenti originali;
- ▲ documenti disponibili soltanto in formato elettronico.

L'AdG assicura, inoltre, che i documenti sopra citati verranno messi a disposizione in caso di ispezione e saranno forniti estratti o copie alle persone o agli organismi che ne hanno diritto, compresi almeno il personale autorizzato dell'AdG, dell'AdC, dell'OI/OOII, dell'AdA e degli organismi di cui all'art.127, par. 2 del Reg. (UE) 1303/2013.

Il rispetto degli obblighi di conservazione e di messa a disposizione dei documenti giustificativi dal lato dei beneficiari delle operazioni, è oggetto di controllo durante lo svolgimento delle verifiche in loco sulle operazioni stesse, realizzate dall'AdG e dall'OI e, inoltre, durante le verifiche di sistema di competenza dell'AdG.

Riferimenti normativi e documentali

- ▲ Art. 140 del Reg. (UE) n. 1303/2013 paragrafi 3-4-5.

2.4 Irregolarità e Recuperi

2.4.1 DESCRIZIONE DELLA PROCEDURA DI SEGNALAZIONE E RETTIFICA DELLE IRREGOLARITÀ (FRODI COMPRESSE) E DEL RELATIVO SEGUITO AD ESSE DATO, E DELLA PROCEDURA DI REGISTRAZIONE DEGLI IMPORTI RITIRATI E RECUPERATI, DEGLI IMPORTI DA RECUPERARE, DEGLI IMPORTI IRRECUPERABILI E DEGLI IMPORTI RELATIVI A OPERAZIONI SOSPENSE IN VIRTÙ DI UN PROCEDIMENTO GIUDIZIARIO O DI UN RICORSO AMMINISTRATIVO CON EFFETTO SOSPENSIVO

In osservanza a quanto previsto dall'art.72 lettera h, 122 del Reg. (UE) 1303/2013, dall'art. 59 del comma 2 del Reg. finanziario (CE) n. 966/2012 e del Reg. delegato UE n. 1970/2015 e del Reg. di esecuzione (UE) n. 1974/2015, per quanto riguarda il POR FSE, la Regione Lazio, attraverso le proprie Strutture coinvolte ai diversi livelli nell'attività di implementazione del Programma, opera per prevenire, individuare e correggere le irregolarità e recuperare gli importi indebitamente versati, e ad effettuare le relative comunicazioni alla CE.

L'articolo 2 del Reg. (UE) 1303/2013, coerentemente con la definizione fornita dall'articolo 1 comma 2 del Reg. (CE) n. 2988/95 relativo alla tutela degli interessi finanziari comunitari, descrive l'"irregolarità" come qualsiasi violazione del diritto dell'Unione o nazionale relativa alla sua applicazione, derivante da un'azione

o un'omissione di un operatore economico coinvolto nell'attuazione dei fondi SIE che abbia o possa avere come conseguenza un pregiudizio al bilancio dell'Unione mediante l'imputazione di spese indebite al bilancio dell'Unione.

All'interno dell'ampia fattispecie delle irregolarità, è possibile distinguere fra **irregolarità isolate** e **irregolarità sistemiche**, dove queste ultime sono definite dal Regolamento generale come *qualsiasi irregolarità che possa essere di natura ricorrente, con un'elevata probabilità di verificarsi in tipi simili di operazioni, che deriva da una grave carenza nel funzionamento efficace di un sistema di gestione e di controllo, compresa la mancata istituzione di procedure adeguate conformemente al presente regolamento e alle norme specifiche di ciascun fondo*.

Come richiamato nel paragrafo 2.1.4 la differenza tra l'irregolarità e la frode risiede nell'intenzionalità dell'azione operata: nel caso di frode si rinviene la presenza di un comportamento intenzionale quindi volontario.

Di seguito sono descritte le procedure per la rilevazione, gestione e comunicazione delle irregolarità relative al PO FSE 2014/2020 della Regione Lazio. Sono, in particolare, descritti, i soggetti coinvolti, i flussi informativi, le informazioni e i dati da rilevare, le tempistiche previste per le comunicazioni, gli strumenti adottati per rilevazione, gestione e comunicazione delle irregolarità rilevate.

Di seguito, si illustrano le procedure delineate dall'AdG anche sulla base dell'esperienza della precedente programmazione relativamente alla segnalazione, rettifica delle irregolarità (frodi comprese) e della procedura di registrazione degli importi ritirati, recuperati e da recuperare.

Descrizione della procedura di segnalazione delle irregolarità (frodi comprese)

La responsabilità della procedura di gestione delle irregolarità spetta all'AdG in quanto soggetto responsabile della sana gestione del programma e deputato alla raccolta dei dati relativi a ciascuna operazione necessari per la sorveglianza, la valutazione, la gestione finanziaria, la verifica e l'audit (cfr. Reg. UE 1303/2013 art. 125, par. 1 e par. 2, lett c). Alcune funzioni sono svolte anche dall'OI/OOII.

L'AdG si dota di una apposita funzione interna (Servizio attuazione interventi) avente precisi compiti e responsabilità all'interno del Si.Ge.Co., la quale ha la funzione di raccolta dei dati e di gestione delle irregolarità e riveste un ruolo di "cerniera" tra Autorità di controllo interne ed esterne e l'OI/OOII.

Secondo le procedure di controllo adottate, le irregolarità e le frodi (inclusi i sospetti di frode) possono essere accertate da soggetti diversi, esterni al sistema di gestione e controllo o interni allo stesso. In particolare:

- ▲ fra i **soggetti esterni** vi sono:
 - Autorità Nazionali, quali il Ministero dell'Economia e delle Finanze - IGRUE, la Guardia di Finanza, gli Organi di Polizia Giudiziaria, la Corte dei conti, altri Organi di controllo delle amministrazioni regionali e centrali;
 - Autorità Comunitarie preposte al controllo di operazioni cofinanziate dai Fondi Strutturali e di Investimento Europei: la Corte dei conti Europea, l'Ufficio europeo per la lotta antifrode (OLAF), la Commissione Europea - Direzione Generale Occupazione, Affari Sociali e Inclusione.
- ▲ fra i **soggetti interni** al sistema di gestione e controllo del POR, vi sono:
 - Responsabili di controllo di Azioni/Operazioni che operano presso l'Amministrazione regionale (AdG o l'OI/OOII nel corso dei controlli di primo livello);
 - Autorità di Audit (nel corso dei controlli di secondo livello),
 - Autorità di Certificazione (verifiche in fase di certificazione della spesa), Soggetto Pagatore (verifiche in fase di pagamento);
 - Beneficiari (autocontrollo).

Nell'ambito delle procedure di rilevazione, verifica e comunicazione delle irregolarità del POR definite dall'AdG per il proprio Sistema di Gestione e controllo i flussi informativi sono articolati nel modo seguente:

a) il Responsabile del Servizio attuazione interventi dell' AdG (mentre per l'OI è l'Area attuazione interventi che comunica all'AdG le irregolarità accertate in sede di controllo di I livello) cura l'aggiornamento sul sistema informativo del Programma delle informazioni di dettaglio su:

- tutte le irregolarità che sono state oggetto di un primo atto di accertamento amministrativo o giudiziario relativamente alla corretta gestione delle operazioni finanziate. Ai sensi dell'art. 2 del

Descrizione delle funzioni e delle procedure in atto per l'Autorità di Gestione e per l'Autorità di Certificazione – POR FSE 2014-2020

Reg. (UE) n. 1970/2015, per primo verbale amministrativo o giudiziario si intende una prima valutazione scritta stilata da un'autorità competente, amministrativa o giudiziaria, che in base a fatti specifici accerta l'esistenza di un'irregolarità, ferma restando la possibilità di rivedere o revocare tale accertamento alla luce degli sviluppi del procedimento amministrativo o giudiziario;

- l'apertura, la conclusione o l'abbandono di procedimenti sanzionatori amministrativi o penali in relazione alle irregolarità segnalate nonché l'esito di tali procedimenti.

b) il Responsabile del Servizio attuazione interventi

- raccoglie, tramite il sistema informativo, le informazioni dai Responsabili dei controlli dell'AdG e dell'OI/OOII, mantiene adeguata registrazione di tutte le segnalazioni pervenute, sia per quanto riguarda i casi in cui l'Amministrazione è tenuta ad effettuare la comunicazione alla Commissione ai sensi dei regolamenti comunitari, sia nei casi in cui la comunicazione non debba essere effettuata (vedi oltre);
- raccoglie le irregolarità segnalate dalle altre Autorità del POR FSE (AdC e AdA) e/o da altri soggetti competenti esterni al sistema di gestione e controllo del Programma.

Tutti i casi di irregolarità potenziale segnalati dai soggetti di cui sopra, sono valutati dall'AdG.

Sulla base delle suddette segnalazioni, la valutazione dell'AdG è mirata a verificare che gli elementi alla base della segnalazione siano di consistenza tale da rendere, in prima battuta, fondata l'ipotesi di avvenuta violazione di una norma comunitaria o nazionale anche astrattamente idonea a provocare pregiudizio al bilancio comunitario (cfr. *Circolare della Presidenza del Consiglio dei Ministri, Dipartimento per le Politiche Europee del 12 ottobre 2007 recante le "Modalità di comunicazione alla Commissione Europea delle irregolarità e frodi a danno del bilancio comunitario"* (GU n. 240 del 15-10-2007).

Riguardo alle frodi, la valutazione viene condotta dall'AdG sulla base delle indicazioni fornite dal Dipartimento per gli Affari di Giustizia che definisce il sorgere dell'obbligo di segnalazione individuato dalla normativa comunitaria nel caso in cui le frodi o sospetti di frode siano portati all'attenzione dell'Autorità giudiziaria, ovvero al "*primo atto di accertamento giudiziario*", indicando quest'ultimo come il "*momento in cui l'Autorità giudiziaria procedente, escludendo di poter procedere all'archiviazione ed esercitando l'azione penale, formula l'imputazione e compie così la prima valutazione scritta di irregolarità dotata di una qualche forma di stabilità*" (ad es. con la richiesta di rinvio a giudizio o di riti alternativi ai sensi dell'art. 405 c.p.p. oppure nel caso di citazione diretta a giudizio ai sensi degli artt. 550 e 552 del c.p.p.).

La procedura di segnalazione delle irregolarità o sospetto di frode, quindi, può riassumersi nei seguenti passaggi:

- a) identificazione dell'irregolarità da parte della stessa AdG (tramite anche l'OI/OOII) o di altri soggetti quali AdC, AdA o soggetti esterni all'Amministrazione;
- b) raccolta della documentazione che attesta il verificarsi dell'irregolarità da parte dell'AdG e dell'OI/OOII finalizzata all'accertamento dell'irregolarità;
- c) inserimento dell'informazione sull'irregolarità nel sistema informativo;
- d) valutazione dei fatti emersi e degli elementi rilevanti che consentono di accertare la sussistenza dell'irregolarità da parte dell'AdG e dell'OI/OOII;
- e) in caso di segreto istruttorio, richiesta di nulla osta dall'Autorità giudiziaria;
- f) comunicazione delle irregolarità, ai sensi dell'art. 122 par. 2 del Reg. UE 1303/2013, del Regolamento delegato (UE) n. 1970/2015 e del Reg. di esecuzione (UE) n. 1974/2015;
- g) adozione delle misure correttive (rettifiche finanziarie e recuperi);
- h) informativa agli organi di controllo esterni: AdA, AdC.

Relativamente alle tutele del personale interno che si faccia carico di segnalare gravi irregolarità ed illeciti nella gestione di operazioni finanziate dal POR FSE all'Autorità giudiziaria, alla CdC oppure ad organi gerarchicamente superiori interni all'Amministrazione, l'AdG osserva la Legge n. 190/2012 art. 1, comma 51, che ha integrato il decreto legislativo 30 marzo 2001, n. 165, con l'art. 54 bis prevedendo al primo comma che "*...fuori dei casi di responsabilità a titolo di calunnia o diffamazione, ovvero per lo stesso titolo ai sensi dell'articolo 2043 del codice civile, il pubblico dipendente che denuncia all'Autorità giudiziaria o alla Corte dei conti, ovvero riferisce al proprio superiore gerarchico condotte illecite di cui sia venuto a conoscenza in ragione del rapporto di lavoro, non può essere sanzionato, licenziato o sottoposto ad una*

Descrizione delle funzioni e delle procedure in atto per l'Autorità di Gestione e per l'Autorità di Certificazione – POR FSE 2014-2020

misura discriminatoria, diretta o indiretta, avente effetti sulle condizioni di lavoro per motivi collegati direttamente o indirettamente alla denuncia (...)”.

Si riporta di seguito una tabella che indica i Responsabili delle comunicazioni delle irregolarità e la tempistica con la quale vengono trasmesse le dichiarazioni di sussistenza di eventuali irregolarità riscontrate o l'assenza delle stesse.

Descrizione delle funzioni e delle procedure in atto per l'Autorità di Gestione e per l'Autorità di Certificazione – POR FSE 2014-2020

Fasi	Attività	Soggetti interni/ soggetti esterni	Responsabili trattamento irregolarità all'interno di AdG e OI	Responsabilità	Tempistica
1	Identificazione dell'irregolarità	<ul style="list-style-type: none"> - AdG /OI - AdC - AdA - Guardia di Finanza, MEF-IGRUE - CE - altri soggetti esterni all'Amministrazione. 	<p>AdG:</p> <ul style="list-style-type: none"> - AdG Responsabile del Controllo di I livello, controllori esterni incaricati dello svolgimento delle verifiche amministrative on desk e in loco. - Servizio attuazione interventi <p>OI</p> <ul style="list-style-type: none"> - Responsabile del Controllo di I livello, controllori esterni incaricati dello svolgimento delle verifiche amministrative on desk e in loco. - Area attuazione interventi 	Rilevazione irregolarità/frode nell'espletamento dei controlli di competenza e comunicazione al Servizio attuazione interventi e all'AdG	Comunicazione su base mensile (per i Soggetti interni) Quando viene rilevata (per i Soggetti esterni)
2	Verifiche ai fini della notifica alla Commissione dell'irregolarità accertata	AdG	AdG- Servizio attuazione interventi	Verifica dell'avvenuta violazione di una norma comunitaria o nazionale anche astrattamente idonea a provocare pregiudizio al bilancio comunitario	Cfr. tempistica procedimento indicata nel Manuale delle procedure AdG/OOI
3	Notifica dell'irregolarità accertata alla CE	AdG	AdG- Servizio attuazione interventi	Compilazione tramite AFIS-IMS scheda relativa alla irregolarità accertata e la relazione iniziale	Comunicazioni trimestrali ai sensi dell'art. 122 par. 2 del Reg. UE 1303/2013, del Regolamento delegato (UE) n. 1970/2015 e del Reg. di esecuzione (UE) n. 1974/2015
4	Espletamento del procedimento di recupero	AdG	AdG- Servizio attuazione interventi	Redazione atti connessi alla procedura di recupero	Cfr. tempistica procedimento indicata nel Manuale delle procedure AdG/OOI
5	Trasmissione all'Autorità di Certificazione, responsabile del Registro dei	AdG	AdG- Servizio attuazione interventi	Tabelle riepilogative dei recuperi	Comunicazione su base mensile

Descrizione delle funzioni e delle procedure in atto per l'Autorità di Gestione e per l'Autorità di Certificazione – POR FSE 2014-2020

Fasi	Attività	Soggetti interni/ soggetti esterni	Responsabili trattamento irregolarità all'interno di AdG e OI	Responsabilità	Tempistica
6	Recuperi e Restituzioni, le tabelle riepilogative per il seguito di competenza. Comunicazione alla Direzione competente in materia di Bilancio dell'elenco dei recuperi e delle restituzioni per consentire l'esatta riallocazione sui capitoli della Direzione delle somme reintegrate	AdG	AdG- Servizio attuazione interventi	Tabelle riepilogative dei recuperi	Di norma, Comunicazione su base mensile
7	Notifica degli aggiornamenti relativi all'irregolarità segnalata	AdG	AdG- Servizio attuazione interventi	Compila tramite AFIS-IMS gli aggiornamenti alla/e scheda/e relative alla/e irregolarità accertate e le relazioni di aggiornamento	Comunicazioni trimestrali ai sensi dell'art. 122 par. 2 del Reg. UE 1303/2013, del Regolamento delegato (UE) n. 1970/2015 e del Reg. di esecuzione (UE) n. 1974/2015
8	Adozione delle misure correttive	AdG	AdG- Direzione Regionale Innovazione, Scuola E Università, Diritto Allo Studio	Revisione del SG&C e delle relative procedure, al fine di apportare le modifiche necessarie affinché l'irregolarità sistemica rilevata non si ripeta	Al verificarsi dell'evento che impone la modifica del Si.Ge.Co

Descrizione delle procedure di rettifica delle irregolarità e del seguito ad esse dato

L'accertamento delle irregolarità da parte di uno degli organismi preposti si può realizzare lungo l'intero processo di gestione e controllo, ovvero dalla fase di programmazione a quella di certificazione della spesa. In coerenza con le indicazioni nazionali (Presidenza del Consiglio dei Ministri. Comitato per la lotta contro le frodi comunitarie. Delibera n. 13 del 07/07/2008), e con quanto previsto nella Guida orientativa (EGESIF) per gli Stati membri sugli importi ritirati, importi recuperati, importi da recuperare e importi non recuperabili, nell'ambito delle attività di accertamento delle irregolarità o frodi, possono configurarsi le seguenti ipotesi:

- a) casi in cui l'irregolarità o la frode sospetta viene rilevata prima dell'inserimento della spesa in una domanda di pagamento e nella certificazione dei Conti;
- b) casi in cui l'irregolarità o la frode sospetta viene rilevata, dopo l'inserimento della spesa nella domanda di pagamento dell'anno contabile per il quale i conti sono preparati, ma prima della presentazione dei conti alla CE;
- c) casi in cui l'irregolarità viene rilevata dopo l'inserimento della spesa all'interno della domanda di pagamento intermedio finale dell'anno contabile per il quale i conti sono presentati e dopo la presentazione dei conti annuali alla CE.

Ai sensi del citato art. 122 del RDC, gli Stati membri sono tenuti a correggere e recuperare gli importi indebitamente versati. Gli Stati membri hanno due scelte (in questo senso non ci sono cambiamenti nell'approccio fondamentale rispetto al periodo 2007-2013):

- 1) Ritiro: ritirare le spese irregolari dal programma immediatamente quando le stesse vengono rilevate, deducendole dalla successiva domanda di pagamento intermedio, liberando così i finanziamenti UE per l'impegno in altre operazioni;
oppure,
- 2) Recupero: lasciare la spesa, per il momento nel programma, in attesa dell'esito della procedura di recupero della sovvenzione indebitamente versata ai beneficiari, deducendo le spese dalla successiva domanda di pagamento intermedio solo quando è avvenuto l'effettivo recupero. Nel caso di importi da recuperare e inclusi nella domanda di pagamento intermedio nel corso dell'anno contabile per il quale vengono preparati i conti, se non ritirati prima, l'AdC dovrà dedurre gli importi irregolari quando redige i conti e riportarli nell'Appendice 8.

Ciascuna delle due opzioni (ritiro o recupero) ha vantaggi, svantaggi e implicazioni che gli Stati membri sono invitati a prendere in considerazione. Il ritiro immediato della spesa irregolare consente l'utilizzo del rispettivo importo dei finanziamenti UE in altre operazioni, ma lo Stato membro si assume, con il suo bilancio nazionale, il rischio di non riuscire a recuperare dal beneficiario il finanziamento pubblico indebitamente versato. Prorogare il ritiro fino all'effettivo recupero da parte del beneficiario lascia meno tempo per riutilizzare i fondi UE per altre operazioni ammissibili, ma protegge finanziariamente lo Stato membro nel caso in cui non sia in grado di recuperare la sovvenzione da parte del beneficiario, dopo aver esaurito tutte le possibilità di recupero disponibili attraverso le istituzioni nazionali e il quadro normativo.

Nella prima ipotesi (punto a), in assenza di inserimento dell'importo irregolare nella domanda di pagamento e nella certificazione dei conti, la tipologia di irregolarità individuata continuerà ad essere perseguita a livello nazionale (avviso di revoca, provvedimento di revoca, restituzione delle somme indebitamente concesse).

Nella seconda ipotesi (punto b); tutte le rettifiche finanziarie attuate in una domanda di pagamento intermedio nel corso dell'anno contabile saranno riportate nei conti inserendole nell'Appendice 2 come importi ritirati e recuperati; nel caso in cui non sia stato possibile ritirare l'importo irregolare in una domanda di pagamento intermedio, l'AdC lo detraerà direttamente nei conti e la corrispondente rettifica finanziaria sarà comunicata nell'Appendice 8 (la riconciliazione delle spese) che fornisce spiegazioni sulle differenze nella colonna dei commenti. Consigli dettagliati su come compilare l'Appendice 8 sono forniti nella sezione 3.1.1 della *Guida orientativa sulla preparazione, l'esame e l'accettazione dei conti*²⁷. Quando

²⁷ EGESIF 15-0018-2

L'AdC effettua una deduzione dell'importo irregolare direttamente dai conti e lo segnala nell'Appendice 8, nessuna ulteriore azione è richiesta nelle successive domande di pagamento intermedie.

Va da sé che anche per tali importi si provvederà perseguire la tipologia di irregolarità attraverso una richiesta di restituzione delle somme indebitamente concesse al Beneficiario.

Nella terza ipotesi (punto c), nel caso di spese già certificate nei conti precedenti, lo SM può decidere di aspettare le procedure di recupero da completare e poi gli importi irregolari saranno riportati nell'Appendice 3 dei conti degli importi da recuperare alla fine dell'anno contabile. Seguendo il modello stabilito nel RE, le informazioni sono dichiarate per l'anno contabile della dichiarazione della spesa corrispondente.

A seguito dell'accertamento delle irregolarità, ai sensi dell'art. 143, par. 2, si procede alle rettifiche finanziarie che consistono in una soppressione totale o parziale del contributo pubblico a un'operazione o programma. L'AdG tiene conto della natura e della gravità delle irregolarità e della perdita finanziaria che ne risulta per il Programma e apporta una rettifica proporzionale.

L'AdG (ed anche l'OI/OOII per quanto di competenza) comunica all'AdC l'inserimento delle rettifiche nei bilanci del periodo contabile nel quale è decisa la soppressione.

Nel caso di un'irregolarità sistemica, è compito diretto dell'AdG estendere le proprie indagini a tutte le operazioni che potrebbero essere interessate.

Se, attraverso la codifica delle irregolarità nel sistema informativo, dovessero riscontrarsi irregolarità sistemiche, l'AdG provvederà ad analizzarne le cause, approfondendo il controllo sulla tipologia di operazioni analoghe, e adotterà i necessari rimedi.

In caso di irregolarità sistemiche, al fine di correggere e mitigare il rischio in futuro, l'AdG si impegna a seguire la procedura suddivisa nelle seguenti fasi:

- 1) definizione degli elementi essenziali che hanno determinato irregolarità sistemiche;
- 2) estensione delle verifiche a tutta l'area critica interessata;
- 3) elaborazione di un quadro sintetico delle cause delle irregolarità;
- 4) valutazione della sistematicità dell'errore sui criteri come: irregolarità presente in una serie di operazioni simili o procedure affini dello stesso organismo o di organismi diversi; irregolarità che lasciano presumere il verificarsi di altre irregolarità della stessa natura;
- 5) conseguente adeguamento dei sistemi di gestione e controllo;
- 6) revisione della pista di controllo;
- 7) ridimensionamento della spesa e conseguente recupero;
- 8) monitoraggio ai fini del recupero della funzionalità del sistema.

Per quanto riguarda i "ritiri", l'AdG (e l'OI/OOII per quanto di competenza) ha comunque l'onere di procedere al recupero della spesa indebitamente erogata al beneficiario, tuttavia tale recupero non va segnalato all'AdC come importo recuperato o recupero pendente, in quanto il rischio di non recuperare la spesa grava sul bilancio dell'amministrazione regionale.

Nel caso in cui l'AdG (ed anche l'OI/OOII per quanto di competenza) opti per l'attivazione della seconda opzione, ovvero quella di procedere al recupero della spesa dell'importo oggetto di irregolarità, tale recupero può avvenire tramite compensazione nella successiva richiesta di erogazione al soggetto beneficiario se il credito è certo, liquido ed esigibile oppure tramite la procedura di recupero standard adottate dall'Amministrazione.

In tal caso, a seguito di una prima comunicazione indicante la tempistica entro la quale procedere alla restituzione delle somme, può seguire l'ingiunzione al pagamento e, ancora, l'iscrizione al ruolo per le cartelle esattoriali.

Gli importi recuperati, comprensivi degli interessi legali e di mora se del caso, sono restituiti alla Direzione Regionale Programmazione Economica Bilancio Demanio e patrimonio e sono a disposizione dell'AdC che ne ordina la restituzione al bilancio dell'Unione Europea prima della chiusura del Programma, detraendoli nell'ambito della dichiarazione di spesa successiva.

Gli importi recuperati (suddivisi in capitale, interessi legali ed eventuali interessi di mora aggiornati al TUS BCE in vigore) saranno inseriti nel registro dei recuperi e dei ritiri che sarà tenuto e costantemente aggiornato da parte dell'AdC sulla base delle informazioni e dei dati trasmessi dall'AdG (cfr. par. 3.3.2 della presente Relazione).

È compito dell'AdG monitorare costantemente le procedure di recupero pendenti e degli importi che ritiene di non poter recuperare complessivamente per il POR avvalendosi del sistema informativo (cfr. Capitolo 4), fermo restando quanto previsto dall'art. 122 del Reg. 1303/2013 per cui *“quando un importo indebitamente versato a un beneficiario non può essere recuperato a causa di colpa o negligenza di uno Stato membro, spetta a quest'ultimo rimborsare l'importo in questione al bilancio dell'Unione. Gli Stati membri possono decidere di non recuperare un importo versato indebitamente se l'importo che deve essere recuperato dal beneficiario non supera, al netto degli interessi, 250 EUR di contributo del fondo”*.

Sul punto, stante la facoltà della CE di adottare atti delegati supplementari ed integrativi in conformità dell'art. 149, l'AdG terrà conto delle indicazioni puntuali della Commissione.

Oltre alle azioni correttive che possono essere intraprese dall'AdG, secondo quanto previsto dall'art. 144 del Reg. (UE) 1303/2013, **le rettifiche finanziarie possono essere realizzate direttamente da parte della CE, mediante atti di esecuzione, sopprimendo in tutto o in parte il contributo dell'Unione a un Programma Operativo**, qualora, effettuate le necessarie verifiche, essa concluda che:

- a) vi è una grave carenza nell'efficace funzionamento del sistema di gestione e di controllo del programma operativo, tale da compromettere il contributo dell'Unione già versato al Programma operativo;
- b) lo Stato membro (AdG in collaborazione con l'AdC) non si è conformato agli obblighi che gli incombono a norma dell'articolo 143 del Reg.(UE) 1303/2013 anteriormente all'avvio della procedura di rettifica da parte della Commissione;
- c) le spese figuranti in una domanda di pagamento sono irregolari e non sono state rettificate dallo Stato membro (AdG in collaborazione con l'AdC) anteriormente all'avvio della procedura di rettifica da parte della Commissione.

La Commissione Europea fonda la valutazione relativa all'efficace funzionamento dei sistemi di gestione e di controllo principalmente sui risultati di audit operati dall'Autorità di Audit (Articolo 30 Reg. (UE) 480/2014) e dalle Istituzioni comunitarie (Unità di audit della Commissione Europea, OLAF Corte dei conti europea).

La valutazione copre l'ambiente di controllo interno del Programma, le attività di gestione e di controllo dell'AdG e dell'AdC, la sorveglianza condotta dall'AdG e dall'AdC e le attività di controllo dell'AdA e si basa sulla verifica della conformità ai requisiti fondamentali di seguito indicati:

- 1) adeguata separazione delle funzioni e sistemi adeguati di predisposizione delle relazioni e di sorveglianza nei casi in cui l'autorità responsabile affidi l'esecuzione dei compiti a un altro organismo;
- 2) selezione appropriata delle operazioni;
- 3) informazioni adeguate ai beneficiari sulle condizioni applicabili in relazione alle operazioni selezionate;
- 4) verifiche di gestione adeguate;
- 5) esistenza di un sistema efficace idoneo ad assicurare che tutti i documenti relativi alle spese e agli audit siano conservati per garantire un'adeguata pista di controllo;
- 6) sistema affidabile di raccolta, registrazione e conservazione dei dati a fini di sorveglianza, valutazione, gestione finanziaria, verifica e audit, collegato anche ai sistemi per lo scambio elettronico di dati con i beneficiari;
- 7) efficace attuazione di misure antifrode proporzionate;
- 8) procedure appropriate per preparare la dichiarazione di gestione e il riepilogo annuale delle relazioni finali di audit e dei controlli effettuati.

Si considera affetto da gravi carenze il sistema di gestione e di controllo in cui uno qualsiasi dei requisiti fondamentali sopra indicati ai punti 2, 4, 5 (selezione, verifiche di gestione, pista di controllo) o due o più degli altri requisiti fondamentali sono valutati dall'organismo di audit come rientranti nelle categorie di valutazione “3” o “4”:

- ⤴ Categoria 1 Funziona bene. Non occorrono miglioramenti o sono necessari solo piccoli miglioramenti;
- ⤴ Categoria 2 Funziona. Sono necessari alcuni miglioramenti;
- ⤴ Categoria 3 Funziona parzialmente. Sono necessari miglioramenti sostanziali;
- ⤴ Categoria 4 Sostanzialmente non funziona.

Qualora il sistema di gestione e controllo (i cui attori sono l'AdG e l'OI/OOII) non garantisca le azioni correttive e di rettifica descritte al paragrafo 10.1.2 e/o sia affetto da gravi carenze la Commissione Europea deve:

Descrizione delle funzioni e delle procedure in atto per l'Autorità di Gestione e per l'Autorità di Certificazione – POR FSE 2014-2020

- ▲ in forza dell'articolo 142 del Reg. (UE) 1303/2013, sospendere i pagamenti a livello di priorità o di intero programma operativo;
- ▲ in forza dell'articolo 144 del Reg. (UE) 1303/2013, applicare rettifiche finanziarie nette.

In tali casi le rettifiche finanziarie operate dalla Commissione Europea si differenziano da quelle operate dall'AdG e dall'OI/OOII in quanto comportano la soppressione "netta" del contributo dell'Unione Europea al Programma operativo: **le risorse oggetto di rettifica non possono più essere impiegate nell'ambito del Programma.**

La Commissione basa le proprie rettifiche finanziarie su singoli casi di irregolarità individuate, valutando se si tratta di un'irregolarità sistemica. Se non è possibile quantificare con precisione l'importo di spesa irregolare addebitato ai fondi, la Commissione applica una rettifica finanziaria su base forfettaria o per estrapolazione, attenendosi al principio di proporzionalità e tenendo conto della natura e della gravità dell'irregolarità, nonché della portata e delle implicazioni finanziarie delle carenze dei sistemi di gestione e controllo riscontrate nel Programma operativo.

La **procedura in base alla quale la Commissione europea decide di applicare tali rettifiche finanziarie** prevede l'invio preliminare da parte della CE all'AdG di una comunicazione recante le conclusioni provvisorie, con l'invito a trasmettere eventuali osservazioni entro il termini di 2 mesi: per maggiori dettagli circa detta procedura si rimanda all'art. 145 del Reg. (UE) 1303/2013.

Descrizione della Procedura di registrazione degli importi ritirati e recuperati, degli importi da recuperare, degli importi irrecuperabili e degli importi relativi a operazioni sospese in virtù di un procedimento giudiziario o di un ricorso amministrativo con effetto sospensivo

Le informazioni relative agli importi ritirati e recuperati, degli importi da recuperare, degli importi irrecuperabili e degli importi relativi a operazioni sospese in virtù di un procedimento giudiziario o di un ricorso amministrativo con effetto sospensivo, sono registrate e conservate in un sistema/archivio informatico e la funzione interna all'AdG preposta al trattamento delle irregolarità ne garantisce un'attività di costante monitoraggio.

A tali fini, l'AdG si avvale del Sistema informativo delineato al Capitolo 4. Tale sistema consente di rilevare e gestire le informazioni e i dati relativi a progetti interessati da:

- a) Data, e luogo del controllo;
- b) Beneficiario sottoposto a controllo;
- c) Operazione controllata;
- d) Ammontare di spesa controllata;
- e) Tipologia dell'irregolarità;
- f) Procedure di recupero delle somme indebitamente pagate (Recuperi);
- g) Ritiri e rettifiche finanziarie di spese irregolari e ancora non certificate alla Commissione;
- h) Iscrizione dei recuperi e dei ritiri nei bilanci del periodo contabile nel quale è decisa la soppressione;
- i) Dati relativi ai procedimenti amministrativi e giudiziari (Contenziosi) intrapresi in relazione alle irregolarità rilevate.

L'AdG è incaricata anche di trasferire periodicamente i dati relativi agli importi recuperati, gli importi in attesa di recupero, gli importi ritirati e gli importi non recuperabili all'AdC che procede all'aggiornamento del registro dei recuperi e dei ritiri e compila l'apposito modello nell'ambito dell'attività di redazione dei conti annuali ai sensi dell'art. 137 Reg. (UE) n. 1303/2013 (allegato VII - Appendici 1-2-3-4-5 del Reg. di esecuzione (UE) n. 1011/2014 della CE del 22 settembre 2014), ciò avviene sempre tramite sistema informativo del POR.

Tali informazioni sono, infatti, rilevanti ai fini della preparazione dei conti che, tra le altre informazioni previste comprendono anche:

- ▲ gli importi ritirati e recuperati nel corso del periodo contabile;
- ▲ gli importi da recuperare al termine del periodo contabile;
- ▲ i recuperi effettuati a norma dell'art. 71 del Reg. (UE) n. 1303/2013;
- ▲ gli importi non recuperati.

2.4.2 DESCRIZIONE DELLA PROCEDURA (COMPRESO UN DIAGRAMMA CHE EVIDENZI I RAPPORTI GERARCHICI) CHE ASSICURA IL RISPETTO DELL'OBBLIGO DI INFORMARE LA COMMISSIONE IN MERITO ALLE IRREGOLARITÀ A NORMA DELL'ARTICOLO 122, PARAGRAFO 2, DEL REGOLAMENTO (UE) N. 1303/2013

In conformità con l'art. 122 par. 2 del Reg. (UE) 1303/2013, del Reg. delegato (UE) n. 1970/2015 e del Reg. di esecuzione (UE) n. 1974/2015, l'AdG attraverso la funzione interna preposta al trattamento delle irregolarità (si veda par. 2.2.1) segnala alla CE le irregolarità che superano i 10.000 euro di contributo comunitario, tramite una relazione iniziale, utilizzando la procedura informatizzata **I.M.S. Irregularity Management System** dell'OLAF e attraverso la competente Amministrazione Centrale dello Stato, e provvede agli aggiornamenti relativi all'avanzamento dei procedimenti amministrativi e giudiziari, tramite relazioni successive.

A tale scopo, a seguito della segnalazione dell'irregolarità da parte degli organismi deputati alle verifiche interne ed esterne all'amministrazione, la funzione interna all'AdG preposta al trattamento delle irregolarità verifica, in primo luogo, la presenza dei requisiti previsti dal Regolamento, di seguito elencati:

- ▲ quota FSE relativa alla spesa irregolare superiore o uguale all'importo di € 10.000,00;
- ▲ se l'irregolarità è oggetto di un primo verbale amministrativo o giudiziario;
- ▲ non applicabilità di uno dei seguenti casi di deroga, previsti dall'art. 122, per i quali non sussiste l'obbligo di comunicazione:
 - a) casi in cui l'irregolarità consista unicamente nella mancata esecuzione, in tutto o in parte, di un'operazione rientrante nel programma cofinanziato in seguito al fallimento del beneficiario;
 - b) casi segnalati spontaneamente dal beneficiario all'AdG o all'AdC prima del rilevamento da parte di una delle due Autorità, sia prima che dopo il versamento del contributo pubblico;
 - c) casi rilevati e corretti dall'AdG o dall'AdC prima dell'inclusione delle spese in questione in una dichiarazione di spesa presentata alla CE.

Se le disposizioni nazionali prevedono, inoltre, il segreto istruttorio, la comunicazione delle informazioni è subordinata all'autorizzazione dell'autorità giudiziaria competente.

Come suindicato, in caso di irregolarità relative ad un importo inferiore a 10.000 euro con riferimento alla quota FSE del contributo pubblico concesso (FSE + Stato + Regione), l'AdG trasmette alla Commissione le informazioni indicate ai precedenti paragrafi soltanto su esplicita richiesta della Commissione.

In caso di irregolarità precedenti un fallimento o nei casi di sospetta frode, le irregolarità rilevate e le relative misure preventive e correttive sono notificate alla Commissione.

Seppure esentati dall'obbligo di trasmissione alla Commissione, si tratta di casi di irregolarità a tutti gli effetti. In queste ipotesi, quindi, l'AdG non deve inserire i relativi dati nel sistema I.M.S., ma, semestralmente (al 31 luglio e al 31 gennaio di ogni anno) trasmette all'AdC, con apposita Nota, un elenco sintetico delle irregolarità di questo tipo rilevate nel corso del semestre di riferimento, indicando lo stato delle eventuali procedure di recupero.

Quindi, al di fuori dei casi suindicati, in particolare, in caso di irregolarità precedenti un fallimento o nei casi di sospetta frode, le irregolarità rilevate e le relative misure preventive e correttive sono notificate alla CE.

Ai sensi del Reg. di esecuzione (UE) n. 1974/2015, ad ogni modo, l'AdG, attraverso la funzione interna preposta al trattamento delle irregolarità, provvede entro due mesi dalla fine di ciascun trimestre a trasmettere alla Commissione la relazione iniziale sulle irregolarità di cui all'articolo 3 del Reg. delegato (UE) n. 1970/2015, attraverso la procedura telematica all'interno del sistema A.F.I.S - I.M.S. (Irregularities Management System - Modulo 1848) contenente le informazioni previste dai paragrafi 3 e 4 del Reg. delegato (UE) n. 1970/2015.

Si precisa che l'AdG segnala immediatamente alla Commissione qualsiasi irregolarità riscontrata o presunta, indicando, laddove siano possibili, ripercussioni all'esterno del proprio territorio.

Una volta ottenute le informazioni pertinenti, nei tempi più rapidi possibili l'AdG trasmette alla Commissione le relazioni sui provvedimenti adottati, relativi agli aggiornamenti relativi all'avanzamento dei procedimenti amministrativi e giudiziari, di cui all'art. 4 del Reg. delegato (UE) n. 1970/2015.

Ai fini della trasmissione e monitoraggio dei dati relativi alle irregolarità e/o frodi commesse ai danni del bilancio comunitario e dei relativi aggiornamenti, in osservanza alle condizioni specificate dalla normativa di riferimento, l'Organismo Antifrode presso la Comunità Europea (OLAF), in continuità con il periodo di programmazione 2007-13, ha previsto l'utilizzo di un apposito sistema informatico denominato

Descrizione delle funzioni e delle procedure in atto per l'Autorità di Gestione e per l'Autorità di Certificazione – POR FSE 2014-2020

Irregularities Management System (I.M.S.), accessibile via web ed integrato nel portale comunitario AFIS (Anti Fraud Informatic System) in grado di supportare in modalità web-based il flusso delle comunicazioni fra le Amministrazioni locali, lo Stato membro e la CE.

L'accesso all'I.M.S. è riservato esclusivamente alle Autorità competenti (Autorità di Certificazione, Autorità di Gestione, Autorità di Audit, Dipartimento Politiche Comunitarie, Guardia di Finanza, etc.). Gli utenti abilitati all'accesso sono organizzati in gruppi, con diritti di accesso profilati in funzione del ruolo rivestito e agiscono secondo un'architettura gerarchica di tipo verticale, i cui principali livelli sono descritti di seguito.

Nel dettaglio, l'architettura informatica dell'I.M.S. prevede l'accesso a diversi livelli organizzativi secondo i seguenti ruoli: il "creatore", che redige la comunicazione di irregolarità; il "manager", che autorizza la trasmissione dei dati all'O.L.A.F. e le cui funzioni sono svolte dal Dipartimento per le politiche europee (DIPE); l'"osservatore" con funzione esclusiva di lettura e visualizzazione dei dati.

L'applicazione software "sistema di gestione delle irregolarità" I.M.S. consente l'inserimento di tutte le informazioni prescritte dalla normativa comunitaria e si chiude con uno spazio per formulare eventuali commenti aggiuntivi.

Affinché la trasmissione dei dati possa avvenire correttamente è necessario che le informazioni immesse a sistema siano inserite conformemente alle specifiche tecniche previste dal sistema I.M.S. stesso.

Si riporta di seguito il diagramma della procedura adottata per conformarsi all'obbligo di segnalare le irregolarità alla Commissione a norma dell'art. 122 del Reg. disposizioni comuni, del Reg. delegato (UE) n. 1970/2015 e del Reg. di esecuzione (UE) n. 1974/2015.

Si evidenzia che, nei casi in cui la violazione della normativa di riferimento o la frode sospetta viene rilevata dopo il pagamento del contributo ma prima dell'inserimento della spesa in una delle certificazioni di spesa, non è richiesta la comunicazione stante l'assenza di un'incidenza finanziaria in grado di arrecare pregiudizio al bilancio comunitario.

Per completezza, l'AdG attraverso il sistema informatico del POR FSE ha l'evidenza di tutte le irregolarità, sia di importo pari superiore ai 10.000 Euro che inferiore.

Figura 11. - Diagramma delle procedure per la gestione delle irregolarità

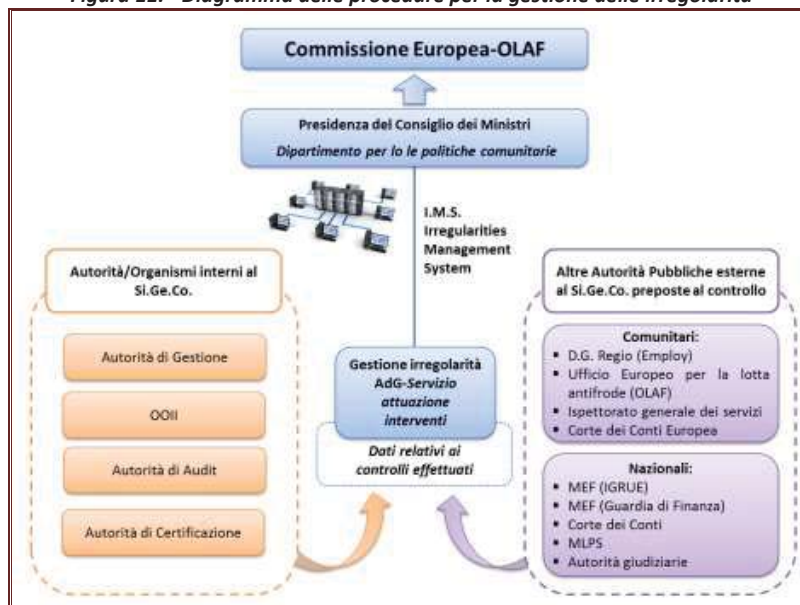

Coordinamento con il Servizio di coordinamento antifrode (COLAF)

L' art. 3, par. 4, del Reg. (UE, EURATOM) n. 883/2013 prevede che gli Stati membri designino un «servizio di coordinamento antifrode» per agevolare una cooperazione e uno scambio di informazioni efficaci con l'Ufficio europeo lotta antifrode (OLAF), ivi incluse le informazioni di carattere operativo.

Descrizione delle funzioni e delle procedure in atto per l'Autorità di Gestione e per l'Autorità di Certificazione – POR FSE 2014-2020

Per quanto riguarda l'Italia il servizio di coordinamento antifrode è rappresentato dal COLAF (Comitato per la lotta delle frodi nei confronti dell'UE) istituito presso il Dipartimento Politiche Europee (ai sensi della L. 24 dicembre 2012, n. 234) e che svolge le seguenti funzioni:

- ▲ funzioni consultive e di indirizzo per il coordinamento di tutte le attività di contrasto alle frodi e alle irregolarità;
- ▲ controllo del flusso delle comunicazioni in materia di percezioni di finanziamenti europei e ai recuperi degli importi indebitamente pagati;
- ▲ elaborazione dei questionari inerenti le relazioni annuali da trasmettere alla Commissione europea (ex art. 325 TFUE, già art. 280 TCE) referente del CO.CO.L.A.F. europeo.

In tale ambito l'AdG assicura il costante recepimento delle informazioni e notizie diffuse dal COLAF, garantendo l'adozione degli atti di indirizzo resi noti dal Comitato ai fini del coordinamento delle attività di contrasto delle frodi e delle irregolarità nell'ambito dei fondi SIE (FSE incluso).

La Regione Lazio partecipa alle iniziative di formazione e supporto alle amministrazioni organizzate dal Dipartimento Politiche Europee - Presidenza del Consiglio dei Ministri Nucleo Guardia di finanza antifrode al fine di recepire la diffusione delle casistiche più frequenti di errore, delle metodologie di frode, ma anche delle buone prassi di controllo e delle indicazioni in merito agli aggiornamenti in merito all'utilizzo del sistema IMS.

La Regione Lazio implementa la pubblicazione, in formato elettronico, sul proprio sito web istituzionale gli elenchi dei beneficiari dei fondi europei, della denominazione delle operazioni, dell'importo dei finanziamenti; collabora con il COLAF nel rendere fruibile l'apposita sezione del sito del Dipartimento Politiche Europee nel cui ambito sono raccolti gli elenchi dei beneficiari dei fondi UE.

La Regione Lazio elabora e inoltra al COLAF i "Questionari" da trasmettere alla Commissione europea in base all'articolo 325 del Trattato sul funzionamento dell'Unione Europea (TFUE).

Riferimenti normativi e documentali

- ▲ Art. 72 lettera h) del Reg. (UE) n. 1303/2013;
- ▲ Art. 122 del Reg. (UE)n. 1303/2013.
- ▲ Regolamento Delegato (UE) n. 1970/2015 e Regolamento di esecuzione (UE) n. 1974/2015
- ▲ Guida orientativa per gli Stati Membri sugli importi ritirati, importi recuperati, importi da recuperare e importi non recuperabili.
- ▲ Regolamento (UE, EURATOM) n. 883/2013.

3. AUTORITÀ DI CERTIFICAZIONE

3.1 Autorità di Certificazione e sue funzioni principali

3.1.1 STATUS DELL'AUTORITÀ DI CERTIFICAZIONE (ORGANISMO PUBBLICO NAZIONALE, REGIONALE O LOCALE) E ORGANISMO DI CUI L'AUTORITÀ FA PARTE

L'Autorità di Certificazione designata per il POR Lazio FSE 2014/2020 "Investimenti per la crescita e l'occupazione" è individuata nella Direzione Regionale "Programmazione Economica, Bilancio, Demanio e Patrimonio", secondo quanto indicato nel POR sezione 7.1 "Autorità e organismi pertinenti" e disposto dalla DGR. n. 660 del 14.02.2014, che si allega al presente documento.

L'AdC si trova in posizione di indipendenza dall'AdG ed in posizione di separazione gerarchica e funzionale dall'AdA.

Per lo svolgimento delle attività di propria competenza, l'AdC è coadiuvata dall'Area Normativa Europea, individuata con Determinazione n. G06945 del 17/5/2017 per gli adempimenti relativi alla corretta certificazione delle spese erogate a valere sui fondi comunitari, statali e regionali per l'attuazione del Programma Operativo.

3.1.2 PRECISARE LE FUNZIONI SVOLTE DALL'AUTORITÀ DI CERTIFICAZIONE. SE L'AUTORITÀ DI GESTIONE SVOLGE ANCHE LE FUNZIONI DI AUTORITÀ DI CERTIFICAZIONE, DESCRIVERE COME SIA GARANTITA LA SEPARAZIONE DELLE FUNZIONI (CFR. 2.1.2)

L'AdC adempie a tutte le funzioni previste dall'articolo 126 del Reg.(UE) n.1303/2013, e definite puntualmente dal Reg. delegato (UE) n. 480/2014, secondo le modalità di esecuzione di cui al Regolamento (CE) n. 1011/2014.

In particolare, l'AdC svolge le seguenti funzioni:

- ✦ elabora e trasmette alla CE le domande di pagamento e certifica che provengono da sistemi di contabilità affidabili, che sono basate su documenti giustificativi verificabili e sono state oggetto di verifiche da parte dell'AdG;
- ✦ prepara i bilanci di cui all'articolo 59, paragrafo 5, lettera a), del regolamento finanziario;
- ✦ certifica la completezza, esattezza e veridicità dei bilanci e che le spese in esse iscritte sono conformi al diritto applicabile e sono state sostenute in rapporto ad operazioni selezionate per il finanziamento, conformemente ai criteri applicabili al Programma Operativo e nel rispetto del diritto applicabile;
- ✦ garantisce l'esistenza di un sistema di registrazione e conservazione informatizzata dei dati contabili per ciascuna operazione, che gestisce tutti i dati necessari per la preparazione delle domande di pagamento e dei bilanci, compresi i dati degli importi recuperabili, recuperati e ritirati a seguito della soppressione totale o parziale del contributo a favore di un'operazione o di un Programma Operativo;
- ✦ garantisce, ai fini della preparazione e della presentazione delle domande di pagamento, di aver ricevuto informazioni adeguate dall'AdG in merito alle procedure seguite e alle verifiche effettuate in relazione alle spese;
- ✦ tiene conto, nel preparare e presentare le domande di pagamento, dei risultati di tutte le attività di audit svolte dall'AdA o sotto la sua responsabilità;
- ✦ tiene una contabilità informatizzata delle spese dichiarate alla Commissione e del corrispondente contributo pubblico versato ai beneficiari;
- ✦ tiene una contabilità degli importi recuperabili e degli importi ritirati a seguito della soppressione totale o parziale del contributo a un'operazione. Gli importi recuperati sono restituiti al bilancio dell'Unione prima della chiusura del programma operativo detraendoli dalla dichiarazione di spesa successiva.

L'AdC, in continuità con il periodo 2007-2013, svolge le suddette funzioni tenendo conto delle norme sull'ammissibilità delle spese stabilite dal Reg. (UE) n.1303/2013 e dal Reg. (UE) 1304/2013 relativo al FSE.

Tra le funzioni dell'AdC rientra quella relativa alla tenuta della contabilità delle somme recuperate, ritirate, recuperabili e non recuperabili individuate in base alle verifiche fatte dalla stessa Autorità sulle

informazioni trasmesse dall'AdG. In tal senso, l'AdC è tenuta a dare comunicazione alla Commissione delle suddette tipologie di importi nell'ambito della preparazione dei conti annuali, di cui all'art. 137, par. 1, lettera b), del Reg. (UE) n. 1303/2013, predisposta entro il termine regolamentare del 15 febbraio di ogni anno (art. 59 del Reg. finanziario (UE, EURATOM) n. 966/2012). Le informazioni relative agli importi ritirati, recuperati, da recuperare e non recuperabili trasmesse dall'AdC confluiscono nei conti di cui alle appendici 2, 3, 4 e 5 dell'allegato VII del Reg. di esecuzione (UE) n. 1011/2014.

Con riferimento alle irregolarità, e al conseguente rischio di frode, l'AdC si dota di solide procedure volte al recupero di fondi dell'UE spesi in maniera fraudolenta, con i seguenti strumenti ed azioni specifiche:

- ▲ Implementazione del Sistema contabile, con evidenza degli importi irregolari;
- ▲ Predisposizione di una Pista di controllo che consente la riconciliazione delle spese dichiarate alla Commissione con le dichiarazioni ricevute dall'AdG;
- ▲ Monitoraggio dei risultati delle verifiche di gestione svolte dall'AdG;
- ▲ Verifica e riconciliazione delle richieste di pagamento.

L'AdC inoltre, ai sensi dell'art. 112 del Reg. (UE) n.1303/2013, trasmette alla CE entro il 31 gennaio e il 31 luglio, mediante il supporto del sistema informativo nazionale (SFC 2014), una previsione dell'importo per il quale si prevede di presentare domande di pagamento per l'esercizio finanziario in corso e quello successivo. L'AdC imposta le proprie attività in modo che le domande di pagamento intermedio vengano inoltrate periodicamente alla CE, nella misura almeno di una volta l'anno, secondo quanto previsto dall'art. 135 del Reg. (UE) n.1303/2013. L'AdC trasmette, infatti, la domanda finale di un pagamento intermedio entro il 31 luglio successivo alla chiusura del precedente periodo contabile e in ogni caso prima della prima domanda di pagamento intermedio per il successivo periodo contabile. A norma dell'art. 124 del Regolamento disposizioni comuni, la prima domanda di pagamento intermedio non può essere presentata prima della notifica alla Commissione della designazione dell'AdG e dell'AdC. Compatibilmente con la disponibilità di fondi, la Commissione effettua il pagamento intermedio entro 60 giorni dalla data di registrazione presso la Commissione della domanda di pagamento.

Di seguito le principali funzioni e relative attività svolte dalla AdC e dalle risorse umane impiegate:

Controllo e Certificazione delle spese e domanda di pagamento:

- ▲ Acquisire, verificare ed archiviare i rendiconti dettagliati delle spese trasmessi dall'AdG, le check list relative alle verifiche condotte e la documentazione presentata a supporto della certificazione delle spese e dell'elaborazione della domanda di pagamento;
- ▲ Verificare, nel caso di interventi finanziati a costi reali, che le dichiarazioni di spesa, siano corrette, provengano da sistemi di contabilità affidabili, siano basate su documenti giustificativi verificabili, siano state sottoposte a un controllo di ammissibilità secondo la normativa regionale, nazionale e comunitaria e siano state selezionate in base a criteri di selezione prestabiliti;
- ▲ Verificare, nel caso di interventi finanziati mediante le opzioni di semplificazione della spesa, che le dichiarazioni di attività siano corrette, siano state sottoposte a un controllo di ammissibilità secondo la normativa regionale, nazionale e comunitaria e siano state selezionate in base a criteri di selezione prestabiliti;
- ▲ Svolgere e documentare, tramite la redazione delle check list, le verifiche sulle spese dichiarate dall'AdG nel rendiconto;
- ▲ Gestire le anomalie derivanti dalle verifiche condotte sui rendiconti dettagliati delle spese ricevuti dall'AdG e sulla documentazione allegata;
- ▲ Svolgere e documentare, tramite la redazione delle *check list*, i controlli a campione sulle operazioni;
- ▲ Aggiornare la metodologia di campionamento delle operazioni per lo svolgimento dei controlli e provvedere al suo riesame annuale (ove necessario);
- ▲ Elaborare, convalidare e certificare le domande di pagamento da trasmettere alla CE;
- ▲ Trasmettere, entro il 31 luglio successivo alla chiusura del precedente periodo contabile, la domanda finale di un pagamento intermedio;

Descrizione delle funzioni e delle procedure in atto per l'Autorità di Gestione e per l'Autorità di Certificazione – POR FSE 2014-2020

- ▲ Elaborare e trasmettere all'AdG e all'AdA le comunicazioni in merito agli importi certificati alla CE;
- ▲ Mantenere una contabilità informatizzata delle spese dichiarate alla CE, come indicato dagli artt. 126 e 131 del Reg. (UE) n. 1303/2013.

Preparazione annuale dei Conti:

- ▲ Gestire e aggiornare il proprio sistema contabile, implementandolo con: l'indicazione dei conti relativi alle spese sostenute e presentate alla Commissione a fini di rimborso; i prefinanziamenti e i rimborsi UE e nazionali ; l'importo totale delle spese ammissibili; gli importi ritirati e recuperati, gli importi da recuperare, i recuperi effettuati a norma dell'art. 71 e gli importi non recuperabili; gli importi dei contributi per programma erogati agli strumenti finanziari a norma dell'art. 41, par. 1, e gli anticipi dell'aiuto di Stato di cui all'art. 131, par. 4 del Reg. (UE) n.1303/2013;
- ▲ Elaborare entro il 15 febbraio, i conti di cui all'All. VII del Reg. Esecutivo (UE) n.1011/2014 ed ai sensi dell'art. 59 del Reg. Finanziario 966/2012, con le informazioni presenti nel sistema contabile;

Gestione irregolarità:

- ▲ Gestire e monitorare i casi di irregolarità emersi dal controllo a campione delle operazioni;
- ▲ Gestire e monitorare eventuali irregolarità riscontrate dall'AdA o da altri Organismi a cui sono attribuite funzioni di controllo anche al fine di verificare le eventuali procedure di recupero e/o decertificazione;
- ▲ Verificare la corretta gestione dei ritiri e dei recuperi ai fini dell'elaborazione dei Conti;
- ▲ Dare comunicazione, ai sensi del Reg.568/2016, degli importi irrecuperabili;
- ▲ Garantire la regolare tenuta della contabilità delle somme ritirate, recuperate, non recuperabili e dei recuperi pendenti individuate in base alle verifiche condotte dagli organismi preposti.
- ▲ Garantire la corretta tenuta del Registro dei debitori.

Come nella precedente programmazione, l'AdC è la medesima per i Programmi Operativi della Regione Lazio FSE e FESR 2014-2020.

3.1.3 FUNZIONI FORMALMENTE DELEGATE DALL'AUTORITÀ DI CERTIFICAZIONE, INDIVIDUAZIONE DEGLI ORGANISMI INTERMEDI E DELLA FORMA DELLA DELEGA A NORMA DELL'ARTICOLO 123, PARAGRAFO 6, DEL REGOLAMENTO (UE) N. 1303/2013 RIFERIMENTO AI DOCUMENTI PERTINENTI (ATTI GIURIDICI CHE CONFERISCONO I POTERI, ACCORDI). DESCRIZIONE DELLE PROCEDURE UTILIZZATE DAGLI ORGANISMI INTERMEDI PER LO SVOLGIMENTO DEI COMPITI DELEGATI E DELLE PROCEDURE APPLICATE DALL'AUTORITÀ DI CERTIFICAZIONE PER VIGILARE SULL'EFFICACIA DEI COMPITI DELEGATI AGLI ORGANISMI INTERMEDI

Non sono previste attività delegate dall'AdC ad altri organismi nell'ambito della gestione del POR Lazio FSE 2014/2020 "Investimenti per la crescita e l'occupazione".

3.2 Organizzazione dell'Autorità di Certificazione

3.2.1 ORGANIGRAMMA E INDICAZIONE PRECISA DELLE FUNZIONI DELLE UNITÀ (COMPRESO IL PIANO PER L'ASSEGNAZIONE DI RISORSE UMANE ADEGUATE IN POSSESSO DELLE NECESSARIE COMPETENZE). QUESTE INFORMAZIONI RIGUARDANO ANCHE GLI ORGANISMI INTERMEDI AI QUALI SIANO STATI DELEGATI ALCUNI COMPITI

Per l'attuazione dei propri adempimenti, l'AdC garantisce il presidio delle diverse funzioni previste per la certificazione delle spese e le relative responsabilità ad esse associate (preparazione dei conti, elaborazione della domanda di pagamento alla CE, controllo delle operazioni e gestione delle eventuali irregolarità riscontrate nel corso delle verifiche o segnalate da altri soggetti).

Nel rispetto dei principi generali dei sistemi di gestione e controllo, l'AdC adotta un sistema di procedure atte a garantire la sana gestione finanziaria. Nel corso del periodo di programmazione, tali procedure

Descrizione delle funzioni e delle procedure in atto per l'Autorità di Gestione e per l'Autorità di Certificazione – POR FSE 2014-2020

potranno essere modificate in rispondenza a mutamenti del contesto di riferimento, al fine di assicurarne la conformità alla normativa comunitaria e nazionale di riferimento.

In merito all'organizzazione del personale coinvolto e alle modalità di adempimento e organizzative, l'AdC mantiene le medesime forme organizzative della precedente programmazione, in considerazione dell'efficace funzionamento. A conferma dei risultati ottenuti, si menzionano gli esiti positivi delle verifiche di sistema condotte dall'AdA, i quali hanno prodotto un riconoscimento alla categoria superiore²⁸.

La struttura dell'Autorità di Certificazione è rappresentata dall'organigramma di seguito riportato:

Figura 11 – Organigramma dell'Autorità di Certificazione



Di seguito le principali funzioni e relative attività svolte dalla AdC e dalle risorse umane impiegate:

Tabella 7 - Ripartizione dei compiti dell'AdC per funzione e attività

Funzione	Attività
Previsioni di Spesa	<ul style="list-style-type: none"> ▲ Trasmettere, entro il 31 gennaio ed il 31 luglio di ogni anno, una previsione dell'importo per il quale si prevede di presentare domande di pagamento per l'esercizio finanziario in corso e quello successivo, ai sensi dell'art. 112, par. 3, Reg. (UE) n.1303/2013.
Certificazione delle spese e domanda di pagamento	<ul style="list-style-type: none"> ▲ Acquisire, verificare ed archiviare i rendiconti dettagliati delle spese/attività trasmessi dall'AdG, le check list relative alle verifiche condotte e la documentazione presentata a supporto della certificazione delle spese e all'elaborazione della domanda di pagamento; ▲ Nel caso di interventi finanziati a costi reali, verificare che le dichiarazioni di spesa siano corrette, provengano da sistemi di contabilità affidabili, siano basate su documenti giustificativi verificabili, siano state sottoposte ad un controllo di ammissibilità secondo la normativa regionale, nazionale

²⁸ L'AdA ha valutato il sistema dell'Autorità di Certificazione in "categoria 1, in quanto lo stesso funziona bene, sono necessari solo miglioramenti marginali che non hanno alcun impatto significativo sul funzionamento dell'Autorità.. "- Prot. n. 383489 del 03/07/2014

Descrizione delle funzioni e delle procedure in atto per l'Autorità di Gestione e per l'Autorità di Certificazione – POR FSE 2014-2020

Funzione	Attività
	<p>e comunitaria e siano state selezionate in base a criteri di selezione prestabiliti;</p> <ul style="list-style-type: none"> ▲ Nel caso di interventi finanziati a costi semplificati, verificare che le dichiarazioni di attività siano corrette, siano basate su documenti giustificativi verificabili, siano state sottoposte ad un controllo di ammissibilità secondo la normativa regionale, nazionale e comunitaria e siano state selezionate in base a criteri di selezione prestabiliti; ▲ Gestire le anomalie derivanti dalle verifiche condotte sui rendiconti dettagliati delle spese ricevuti dall'AdG e sulla documentazione allegata; ▲ Elaborare le domande di pagamento da trasmettere alla CE; ▲ Trasmettere, entro il 31 luglio successivo alla chiusura del precedente periodo contabile, la domanda finale di un pagamento intermedio; ▲ Elaborare e trasmettere all'AdG e all'AdA le comunicazioni in merito agli importi certificati alla CE; ▲ Mantenere una contabilità informatizzata delle spese dichiarate alla CE, come indicato dall'art. 131 Reg. (UE) 1303/2013, che contenga: <ul style="list-style-type: none"> ▪ l'importo totale delle spese ammissibili sostenute dal beneficiario e pagate nell'attuazione delle operazioni; ▪ l'importo totale della spesa pubblica relativa all'attuazione delle operazioni.
Controllo	<ul style="list-style-type: none"> ▲ Aggiornare la metodologia di campionamento delle operazioni per lo svolgimento dei controlli e provvedere al suo riesame annuale (ove necessario); ▲ Svolgere e documentare, tramite la redazione delle check list, le verifiche sulle spese dichiarate dall'AdG nel rendiconto; ▲ Svolgere e documentare, tramite la redazione delle check list, i controlli a campione sulle operazioni; ▲ Supportare la gestione dei casi di irregolarità derivanti dal controllo a campione delle operazioni; ▲ Aggiornare le procedure per le verifiche a campione e i controlli delle operazioni (ove necessario); ▲ Gestire e monitorare eventuali irregolarità riscontrate dall'AdA o da altri organismi a cui sono attribuite funzioni di controllo.
Preparazione dei conti	<ul style="list-style-type: none"> ▲ Gestire e aggiornare il proprio sistema contabile, implementandolo con: l'indicazione dei conti relativi alle spese che sono state sostenute o alle attività realizzate nel caso di operazioni attuate mediante le opzioni di semplificazione della spesa, e che sono state presentate alla Commissione a fini di rimborso; i prefinanziamenti; l'importo totale delle spese ammissibili; gli importi ritirati e recuperati, gli importi da recuperare, i recuperi effettuati a norma dell'art. 71 e gli importi non recuperabili; gli importi dei contributi per programma erogati agli strumenti finanziari a norma dell'art. 41, par. 1, e gli anticipi dell'aiuto di Stato di cui all'art. 131, par. 4 del Reg. (UE) n.1303/2013; ▲ Elaborare entro il 15 febbraio, i conti di cui all'All.VII del Reg. Esecutivo 1011/2014 ed ai sensi dell'art. 59 del Reg. Finanziario 966/2012, con le informazioni da gestire nel sistema contabile; ▲ Garantire la regolare tenuta della contabilità delle somme ritirate, recuperate, non recuperabili e dei recuperi pendenti individuate in base alle verifiche condotte dagli organismi preposti.
Gestione irregolarità	<ul style="list-style-type: none"> ▲ Supportare la gestione dei casi di irregolarità derivanti dal controllo a campione delle operazioni; ▲ Gestire e monitorare eventuali irregolarità riscontrate dall'AdA o da altri Organismi a cui sono attribuite funzioni di controllo anche al fine di verificare le eventuali procedure di recupero e/o decertificazione; ▲ Verificare la corretta gestione dei ritiri e dei recuperi ai fini dell'elaborazione dei Conti; ▲ Dare comunicazione, ai sensi del Reg.568/2016, degli importi irrecuperabili; ▲ Garantire la corretta tenuta del Registro dei recuperi.

Per lo svolgimento delle attività di propria competenza, l'AdC individuata nella figura del Direttore della Direzione Regionale "Programmazione Economica, Bilancio, Demanio e Patrimonio", è coadiuvata dall'Area

Normativa Europea, individuata con Determinazione n. G06945 del 17/5/2017. La stessa impiega risorse regionali e si avvale del supporto tecnico di risorse interne ed esterne di Assistenza Tecnica.

Il personale impiegato nello svolgimento delle funzioni dell'AdC è adeguato in termini sia di competenze che numerici. Ha esperienza pregressa in materia di programmazione comunitaria (2000-2006 e 2007-2013, sia in ambito di FESR e di FSE); ha partecipato e partecipa a corsi di formazione e aggiornamento per il personale pubblico e non.

Il personale dedicato, sia interno che esterno, opera nel rispetto dei principi di integrità, correttezza, buona fede, proporzionalità, obiettività, trasparenza, equità e ragionevolezza e agisce in posizione di indipendenza e imparzialità, astenendosi in caso di conflitto di interessi. Esercita le funzioni nel rispetto del "Codice di comportamento dei dipendenti pubblici", approvato con DPR 62/2013, che costituisce uno degli strumenti per l'attuazione delle norme anticorruzione, le cui disposizioni si estendono anche "*... a collaboratori e consulenti con qualsiasi tipologia di contratto o incarico e a qualsiasi titolo...*"²⁹

Per consentire il corretto svolgimento delle attività connesse alla nuova programmazione 2014-2020, la struttura organizzativa fa riferimento per le attività di supporto all'Autorità di Certificazione all'area Normativa Europea della Direzione Programmazione Economica, Bilancio, Demanio e Patrimonio. La struttura organizzativa dell'Autorità di Certificazione prevede :

- ▲ **Il Direttore della** Direzione Programmazione Economica, Bilancio, Demanio e Patrimonio, titolare della funzione di **Autorità di Certificazione**. Ricopre il ruolo di AdC ai fini della corretta certificazione delle spese erogate a valere sui fondi comunitari, statali e regionali per l'attuazione del Programma Operativo. Il Direttore sottoscrive, in qualità di AdC, le previsioni di spesa, le domande di pagamento, i conti, nonché ogni altro atto e documento da trasmettere ai competenti organismi nazionali e comunitari richiesti dalla normativa di riferimento; partecipa al Comitato di Sorveglianza 2014-2020 POR Lazio FSE.
- ▲ **n. 1 Dirigente**, Area Normativa Europea, coadiuva il Direttore della Direzione Regionale Programmazione Economica, Bilancio, Demanio e Patrimonio, quale AdC, per gli adempimenti relativi alla corretta certificazione delle spese erogate a valere sui fondi comunitari, statali e regionali per l'attuazione del Programma Operativo. Valida le attività connesse alla certificazione delle domande di pagamento intermedie e della domanda di pagamento intermedia finale. Monitora e verifica le attività di controllo in capo all'AdC. Valida la prima stesura dei conti per l'invio all'AdG e all'AdA, al fine di una verifica preventiva.
- ▲ **n. 1 Alta Professionalità di categoria D e n. 1 Amministrativo, di categoria C** assegnati all'area Normativa Europea e incaricati di coadiuvare il Dirigente della stessa nelle attività connesse alla certificazione del FSE.
Entrambe le figure sono referenti per la funzione controlli sulla spesa certificata; svolgono ogni attività propedeutica alla certificazione di spesa; contabilizzano le spese da certificare alla Commissione, elaborano i certificati e le dichiarazioni di spesa e le relative domande di pagamento intermedio e intermedio finale; aggiornano la metodologia di estrazione del campione; sono responsabili della preparazione annuale dei conti e della predisposizione dell'Allegato VII Reg. 1011/2014; predispongono atti e documenti da sottoporre alla firma del Dirigente e del Direttore; curano la conservazione e la trasmissione di tutti gli atti e documenti; supportano l'AdC nella cura dei rapporti con gli organismi ed istituzioni comunitarie e nazionali.

La struttura si avvale inoltre di una **risorsa interna di Lazio Crea e di n. 3 risorse esterne di Assistenza Tecnica**, a supporto dell'AdC nello svolgimento delle proprie funzioni. In particolare: previsioni di spesa, controllo del rendiconto, controllo delle domande di rimborso e della loro completezza; controlli a campione; implementazione e aggiornamento del sistema contabile; supporto alla predisposizione delle domande di pagamento intermedie e finali e della chiusura dei conti; attività di reporting delle informazioni sulle certificazioni di spesa e le domande di pagamento.

²⁹ Cfr "Note esplicative per l'applicazione del nuovo codice di comportamento dei dipendenti pubblici" della Direzione Regionale Risorse Umane e Sistemi informativi prot. 235924 del 21.06.2013

Descrizione delle funzioni e delle procedure in atto per l'Autorità di Gestione e per l'Autorità di Certificazione – POR FSE 2014-2020

La struttura così composta, offre adeguate garanzie in merito alla qualità del processo di certificazione della Programmazione 2014-2020.

Riferimenti normativi e documentali
▲ art. 112, par. 3, Reg. (UE) n.1303/2013
▲ art. 131 Reg. (UE) 1303/2013
▲ art. 71 Reg. (UE) 1303/2013
▲ art. 41, par. 1, Reg. (UE) 1303/2013
▲ Reg. Esecutivo 1011/2014, All.VII
▲ art. 59 del Reg. Finanziario 966/2012
▲ Linee guida per la definizione del Piano di Rafforzamento Amministrativo (PRA) e dell' Appendice alle linee guida che definisce il modello per la redazione del Piano di Rafforzamento Amministrativo (PRA)
▲ Check list allegate alla "Guida orientativa per gli Stati Membri e le Autorità dei Programmi sulla Procedura di Designazione"
▲ DPR 62/2013
▲ Nota RGS 56513 03.07.2014

3.2.2 DESCRIZIONE DELLE PROCEDURE DI CUI IL PERSONALE DELL'AUTORITÀ DI CERTIFICAZIONE E DEGLI ORGANISMI INTERMEDI DEVE RICEVERE COMUNICAZIONE PER ISCRITTO (DATA E RIFERIMENTI)

L'AdC è adeguatamente strutturata, in termini di dotazione di risorse umane e strumentali e beneficia dell'AT prevista per il Programma, si avvale di procedure adeguatamente formalizzate, mediante apposita manualistica idonea ad assicurare la certificazione di spese ammissibili ai contributi del Programma e sostenute per il perseguimento degli obiettivi specifici in esso previsti.

L'AdC opera secondo procedure specifiche cui il personale impiegato deve attenersi per adempiere allo svolgimento delle funzioni attribuite all'AdC dalla normativa vigente. E' prevista la predisposizione di un Manuale delle Procedure dell'AdC, in sostituzione di quello relativo alla precedente programmazione³⁰. Il Manuale conterrà la descrizione puntuale dei singoli processi che sottostanno alle attività di competenza dell'AdC e del personale impiegato, e sarà oggetto di verifica periodica al fine di un continuo aggiornamento e implementazione rispetto alla definizione di procedure maggiormente idonee ed efficaci. In linea con il PRA, approvato con DGR n. 861 del 09.12.2014, sono previste azioni specifiche che tengano conto delle caratteristiche del personale amministrativo coinvolto e degli obiettivi di acquisizione di competenze specialistiche esterne.

Il personale dell'AdC lavora su una rete condivisa, accessibile alle risorse coinvolte, i cui contenuti sono in costante aggiornamento. La documentazione cartacea relativa ad atti, comunicazioni, documentazione integrativa dei progetti, etc. è organizzata in un archivio dedicato, strutturato e puntuale. E' prevista la predisposizione di una nota interna che chiarisca le modalità di archiviazione e gestione della documentazione e indichi le procedure per la gestione della sostituzione del personale e l'eventuale passaggio di consegne.

A cadenza trimestrale, il personale è sottoposto ad una procedura di valutazione da parte del Dirigente competente tramite la compilazione di una scheda che comprende i seguenti indicatori: risultati ottenuti e qualità della prestazione, iniziativa personale ed autonomia, competenza acquisita e impegno in servizio.

³⁰ Manuale delle Procedure dell'AdC (Determina B2121 del 21/03/2011, aggiornato con Determina G1476 del 18/11/2015 e Determina G03972 del 20/04/2016) per il quale si prevede una nuova stesura per il periodo 2014-2020

Descrizione delle funzioni e delle procedure in atto per l'Autorità di Gestione e per l'Autorità di Certificazione – POR FSE 2014-2020

Inoltre, nello svolgimento delle proprie attività, sono previste attività di sensibilizzazione e di formazione³¹, anche informali, per il personale dell'AdC in merito alla predisposizione di misure e procedure antifrode efficaci e proporzionate; a ciò va infine aggiunta la disponibilità a partecipare all'eventuale composizione, a cura dell'AdG, di un gruppo di valutazione, sulla prevenzione del rischio di frode nell'ambito del processo di certificazione e pagamenti, considerato uno dei tre processi chiave selezionati, ritenuti più esposti a rischi di frode specifici³².

Rispetto al rischio di frode e alla gestione delle irregolarità, l'AdC ha attivato un canale di comunicazione con la Corte dei Conti, in particolare la Sezione di controllo per gli Affari Comunitari e Internazionali, al fine avere aggiornamenti, pareri e suggerimenti rispetto alle procedure e al trattamento delle irregolarità.

Inoltre, è in fase di perfezionamento la firma di un Protocollo di Intesa con la Guardia di Finanza, di cui è già stato approvato lo schema di convenzione con Delibera n.616 del 18/10/2016, ai fini del coordinamento dei controlli e dello scambio d'informazioni in materia di finanziamenti dei Fondi Comunitari. Il Protocollo regola le attività di collaborazione tra la Guardia di Finanza e la Regione al fine di migliorare il rafforzamento delle strategie antifrode, soprattutto in chiave di prevenzione dei fenomeni illeciti dei casi di irregolarità e di frode e l'efficacia complessiva dei controlli in materia di finanziamenti delle politiche strutturali, di coesione e sociali dell'Unione Europea.

L'AdC è dotata di procedure di accesso certificate ed utilizza la firma digitale e la Posta Elettronica Certificata (PEC).

Di seguito si sintetizzano in tabella le principali attività che l'AdC gestisce nell'ambito del POR ed il personale impiegato. L'AdC si avvale, per ognuna delle seguenti attività, del supporto dell'AT.

Tabella 8 - Attività gestite dall'AdC nell'ambito del POR e personale impiegato

Attività	Personale impiegato	Descrizione attività
Controllo e Certificazione delle spese e domanda di pagamento	Direttore	Ricezione rendiconto generato da Sistema e assegnazione per competenza
	Alta Professionalità, Amministrativo	Verifica rendiconto. Predisposizione comunicazione su eventuali irregolarità riscontrate e relative Check List
		Estrazione campione e aggiornamento metodologia di estrazione. Verifica campione. Predisposizione comunicazione esiti campione e relative Check List
	Dirigente	Gestione importi sospesi e/o irregolari. Gestione Irregolarità AdA o altri Organismi
Direttore	Verifica esiti controlli su rendiconto e campione. Validazione su Sistema Informativo All. VI del Reg. 1011/2014 e invio AdC	
Conti	Alta Professionalità, Amministrativo	Verifica quanto trasmesso dal Dirigente e valida ai fini della certificazione delle spese su SFC 2014
		Monitoraggio ed acquisizione da Sistema degli esiti dei controlli effettuati dagli Organismi competenti
		Monitoraggio su Sistema, rispetto agli importi certificati, i pagamenti effettuati ai beneficiari
	Dirigente	Verifica del registro dei debitori e i relativi importi irregolari, recuperati, pendenti, da recuperare, da ritirare
		Verifica della corretta generazione da Sistema delle Appendici di cui all'All. VII Reg. 1011/2014
Alta Professionalità, Amministrativo	Validazione del lavoro svolto ed invio in bozza all'AdG e all'AdA	
		Aggiornamento dei conti a seguito della condivisione con l'AdA

³¹ In data 22/23 aprile 2015 e 23 febbraio 2016, il personale AdC ha partecipato al Convegno organizzato dal Comitato nazionale per la lotta contro le frodi nei confronti dell'UE (COLAF) "Database Nazionale Antifrode, Strumenti Informatico(IT) per prevenire le frodi a danno degli interessi finanziari dell'UE, con la collaborazione del personale delle Forze di Polizia e delle Autorità Nazionali e Regionali".

³² Cfr nota EGESIF_14-0021-00 del 16/06/2014 "Valutazione del rischio di frode e misure antifrode efficaci e proporzionate".

Descrizione delle funzioni e delle procedure in atto per l'Autorità di Gestione e per l'Autorità di Certificazione – POR FSE 2014-2020

Attività	Personale impiegato	Descrizione attività
	Dirigente	Validazione e trasmissione al Direttore
	Direttore	Invio entro il 15 febbraio, del Modello dei Conti
Previsioni di Spesa	Direttore	Acquisizione da Sistema dei dati di cui all'art.112 Reg (UE) n.1303/2013, validati e trasmessi dall'AdG e assegnazione alla Struttura
	Alta Professionalità Amministrativo	Verifica ed elaborazione delle previsioni di spesa trasmesse dall'AdG
	Dirigente	Verifica la corretta elaborazione dei dati
	Direttore	Validazione su SFC 2014

Riferimenti normativi e documentali
<ul style="list-style-type: none"> ▲ DGR n. 861 del 09.12.2014 ▲ Valutazione del rischio di frode e misure antifrode efficaci e proporzionate ▲ art.112 Reg (UE) n.1303/2013 ▲ Reg. Esecutivo 1011/2014, all. VI e VII

3.2.2.1 Procedure per preparare e presentare le domande di pagamento

- ▲ *Descrizione dei meccanismi in essere che consentono all'autorità di certificazione di accedere a ogni informazione, relativa alle operazioni, necessaria ai fini della preparazione e della presentazione delle domande di pagamento, compresi i risultati delle verifiche di gestione (conformemente all'articolo 125 del regolamento (UE) n. 1303/2013) e di tutti i pertinenti audit.*
- ▲ *Descrizione della procedura di elaborazione e di trasmissione alla Commissione delle domande di pagamento, compresa la procedura volta a garantire l'invio della domanda finale di un pagamento intermedio entro il 31 luglio successivo alla chiusura del precedente periodo contabile*

L'AdC trasmette, entro il 31 gennaio ed il 31 luglio di ogni anno, una previsione dell'importo per il quale si prevede di presentare domande di pagamento per l'esercizio finanziario in corso e quello successivo, ai sensi dell'art. 112, par. 3, Reg. (UE) n.1303/2013.

Al fine di rispettare tale adempimento, l'AdG rende disponibile per via elettronica, entro il 15 gennaio ed il 15 luglio, i dati relativi agli importi che prevede di inserire nei rendiconti afferenti all'esercizio finanziario di competenza.

Ricevute le suindicate previsioni di spesa, l'AdC attraverso l'autenticazione su SFC 2014, inserisce i dati sulla base dell'Allegato II Reg. (UE) n.1011/2014 *Modello per la trasmissione dei dati finanziari, Tabella 3.*

Preliminarmente all'avvio delle attività di certificazione delle spese alla CE, ai sensi dell'art. 126, lett. a del Reg.(UE) n.1303/2013, l'AdC, al fine di assicurare che le spese rendicontate dall'AdG e dagli OOII provengano da sistemi contabili affidabili, valuterà se procedere ad effettuare presso tali Organismi una verifica sulla corretta attuazione delle procedure per la realizzazione degli interventi di propria competenza previste dalle Piste di controllo adottate dall'AdG e dagli OOII.

Ricezione del Rendiconto

Il processo di certificazione delle spese prende avvio dalla ricezione da parte dell'AdC del rendiconto dettagliato delle spese effettivamente sostenute o delle attività realizzate nel caso d'interventi attuati mediante le opzioni di semplificazione della spesa, corredato dalla dichiarazione di ricevibilità delle spese, dalle *check list* che documentano l'effettuazione dei controlli di I livello (cfr. par. 2.2.3.6, 2.2.3.7 e 2.2.3.8) e dalle eventuali comunicazioni attestanti la presenza, tra le spese o le attività rendicontate, di importi recuperati o correzioni che non danno luogo ad irregolarità. La documentazione viene trasmessa dall'AdG all'AdC tramite Sistema Informativo, secondo le modalità indicate al capitolo 4 del presente documento. La rendicontazione dettagliata delle spese trasmessa dall'AdG comprende tutte le spese dichiarate ammissibili dall'AdG e non precedentemente trasmesse, le spese ritirate e recuperate.

Il sistema supporta l'AdC nelle verifiche di competenza consentendo di determinare, per ogni operazione, l'importo ammissibile, da sospendere e/o non ammissibile (in parte o totale).

L'AdC può avvalersi della consultazione della documentazione attestante le verifiche condotte dagli AdG/OOII e dall'AdA attraverso l'accesso al Sistema Informativo. L'AdC, tramite l'interrogazione del Sistema Informativo, può ottenere informazioni sui controlli condotti dalle suddette Autorità che le consentono di procedere all'attività di certificazione delle spese e di aggiornamento del registro dei debitori. Il Sistema Informativo è strutturato in maniera tale da consentire in qualsiasi momento all'AdC di effettuare un riscontro sulle attività di controllo condotte dagli Organismi/Autorità competenti, i quali sono, a loro volta, tenuti ad implementare il sistema con tutte le informazioni e i dati sulle verifiche.

Il processo di certificazione della spesa è di seguito rappresentato mediante diagramma di flusso.

Descrizione delle funzioni e delle procedure in atto per l'Autorità di Gestione e per l'Autorità di Certificazione – POR FSE 2014-2020

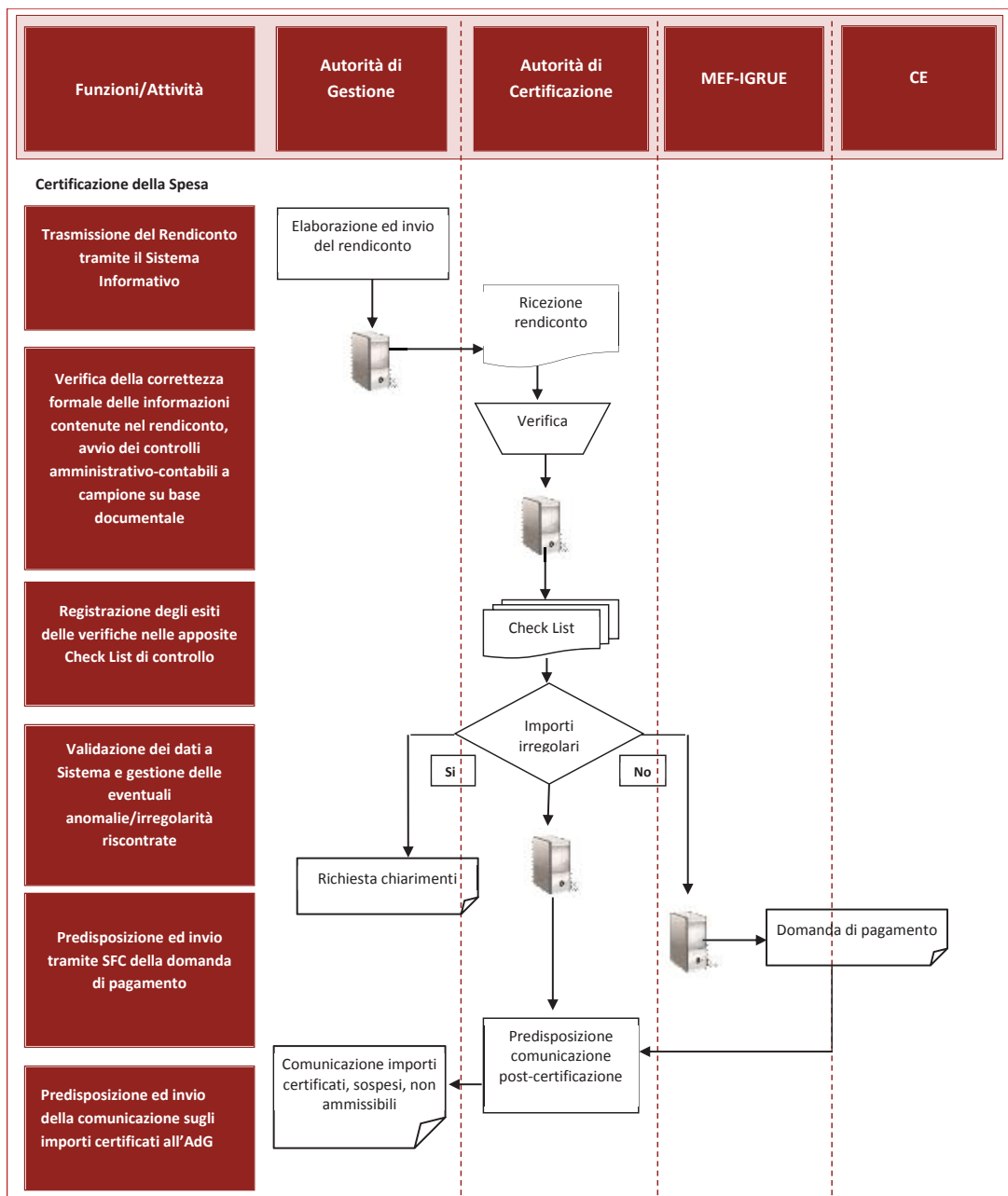
**Attività di Controllo del Rendiconto**

In linea con l'art. 126, lett. a), e) del Reg. (UE) n.1303/2013, l'AdC acquisisce, ai fini della certificazione delle spese, tramite accesso al Sistema Informativo, le seguenti informazioni:

- ▲ la dichiarazione di spesa o le dichiarazioni delle attività realizzate nel caso di interventi attuati mediante le opzioni di semplificazione della spesa;
- ▲ le informazioni di carattere generale sui controlli di primo livello;
- ▲ gli esiti delle verifiche amministrative relative alle spese dichiarate svolte dall'AdG e trasmesse all'AdC;

Descrizione delle funzioni e delle procedure in atto per l'Autorità di Gestione e per l'Autorità di Certificazione – POR FSE 2014-2020

- ▲ gli esiti delle eventuali verifiche in loco delle operazioni;
- ▲ l'elenco delle operazioni da certificare;
- ▲ l'avanzamento della spesa certificata per singola operazione rendicontata;
- ▲ lo stato dei pagamenti ai beneficiari per singola operazione rendicontata;
- ▲ se del caso, i dati necessari all'aggiornamento del registro dei debitori e le informazioni relative alle irregolarità segnalate.

Ricevuta la documentazione, il Direttore la assegna al Dirigente dell'Area Normativa Europea. Il Dirigente, coadiuvato dall'Alta Professionalità e dall'Amministrativo, effettua le seguenti tipologie di controllo:

- ▲ verifica della correttezza formale e della completezza delle informazioni contenute nel rendiconto e della coerenza delle informazioni presenti nel rendiconto e di quelle registrate nelle *check list* attestanti i controlli di I livello effettuati dagli AdG/OOII (*corretta imputazione dell'Asse, dell'obiettivo specifico, delle quote, ecc.*);
- ▲ controlli amministrativo-contabili a campione su base documentale.

Il personale procede con la **verifica del rendiconto** dettagliato delle spese e della documentazione allegata (dichiarazione di ricevibilità, *check list* con gli esiti dei controlli, comunicazioni attinenti gli importi recuperati/da recuperare). I controlli vengono svolti attraverso la consultazione della documentazione registrata nel Sistema Informativo.

In particolare:

- ▲ Rispetto alle spese inserite nel rendiconto generato da Sistema, controlla:
 - che le stesse non siano state già certificate;
 - l'avanzamento del dato certificato sulla singola azione/attività non superi l'impegno contabile;
 - la corretta imputazione sull'Asse di riferimento;
 - la correttezza formale delle informazioni contenute nelle *Check List* dei controlli di I livello (Asse, importo, quota privata, ecc.).
- ▲ Tiene conto delle risultanze delle verifiche svolte da altri soggetti, in particolare:
 - gli esiti dei controlli di primo livello svolti dall'AdG/OOII, la percentuale di spesa eventualmente controllata a campione in loco;
 - gli esiti dei controlli svolti dall'AdA.
- ▲ Verifica:
 - ai fini della riconciliazione, la coerenza e correttezza dei dati di spesa per Asse forniti dall'AdG;
 - la coerenza della data delle spese sostenute rispetto alla certificazione della spesa;
 - la coerenza tra il quadro finanziario approvato, la spesa rendicontata e l'importo richiesto;
 - la coerenza tra l'importo dichiarato e l'importo impegnato;
 - nel caso di Strumenti di Ingegneria Finanziaria, la correttezza formale dell'importo certificato, ossia *l'importo del contributo del programma erogato allo strumento finanziario contenuto in ciascuna richiesta di pagamento intermedio presentata durante il periodo di ammissibilità*³³;
 - laddove presenti, la correttezza formale relativamente agli anticipi pagati nel contesto degli Aiuti di Stato.³⁴

A conclusione delle attività di cui sopra, il personale AdC acquisisce e verifica la *Check List* del rendiconto generate da Sistema da sottoporre al Dirigente, per la validazione e la trasmissione delle stesse al Direttore. La *Check List* traccia l'esito delle verifiche, con il dettaglio delle eventuali anomalie riscontrate e della tipologia di criticità, gli importi non certificabili e le relative motivazioni.

Al fine di garantire ed assicurare che le spese contenute nelle domande di pagamento trasmesse alla CE siano basate su documenti giustificativi verificabili, ai sensi dell'art. 126, comma a), Reg. (UE) n.1303/2013, l'AdC per ogni dichiarazione di spesa, effettua dei controlli su base campionaria.

Le **verifiche a campione**, realizzate su base documentale, sono finalizzate a verificare l'ammissibilità della spesa e ad assicurare che:

³³ cfr artt. 41 e 42, Reg (UE) 1303/2013

³⁴ cfr art. 131, Reg (UE) 1303/2013

Descrizione delle funzioni e delle procedure in atto per l'Autorità di Gestione e per l'Autorità di Certificazione – POR FSE 2014-2020

- ✦ gli importi di spesa, ovvero le dichiarazioni di attività a livello di ciascuna operazione siano supportati da valida documentazione giustificativa;
- ✦ la documentazione giustificativa sia corretta e conforme alla normativa comunitaria, nazionale e regionale in vigore;
- ✦ le operazioni siano state selezionate in applicazione dei criteri di selezione prestabiliti approvati dal CdS del POR Lazio FSE 2014/2020 “Investimenti per la crescita e l’occupazione”.

Tali verifiche sono svolte secondo le seguenti fasi:

- ✦ selezione delle operazioni da verificare;
- ✦ attuazione della verifica;
- ✦ formalizzazione degli esiti della verifica.

Il personale AdC esegue la procedura di campionamento, che si compone degli step di seguito indicati:

- ✦ definizione del campione di spese da sottoporre a controllo attraverso una metodologia di campionamento casuale e senza ripetizione;
- ✦ individuazione di un campione di spesa almeno del 5% dell’ammontare complessivo rendicontato;
- ✦ verifica della documentazione presente sul Sistema Informativo delle operazioni campionate;
- ✦ acquisizione delle informazioni fornite dall’AdA confluite nel RAC, relative agli esiti degli audit delle operazioni campionate;
- ✦ predisposizione delle lettere da trasmettere all’AdG e OOII con cui si comunicano i progetti oggetto del campionamento e con cui si procede alla richiesta di eventuale documentazione integrativa.

Sulla base del campione estratto, l’AdC inizierà le proprie verifiche finalizzate principalmente ad accertare:

- ✦ che l’operazione sia stata selezionata in applicazione dei criteri di selezione approvati dal CdS;
- ✦ che gli importi di spesa o le dichiarazioni di attività sottoposti a controllo siano supportati dai relativi giustificativi per le operazioni finanziate a costi semplificati, il rispetto dell’obbligo di utilizzo per le operazioni che non superano i 50.000,00 euro (art. 14, par. 4, Reg (UE) 1304/2013) e l’utilizzo delle metodologie di cui all’art. 67, par. 5, Reg. (UE) 1303/2013, e art. 14, par. 3 Reg. (UE) 1304/2013;
- ✦ che le irregolarità rilevate durante i controlli di I livello siano state inserite nel Sistema Informativo e comunicate alle Autorità competenti;
- ✦ la completezza di ogni documento giustificativo di spesa o di attività presentato dal Beneficiario e la sua correttezza rispetto alla normativa civilistica e fiscale;
- ✦ per le operazioni finanziate a costi reali, l’ammissibilità delle spese sostenute in termini di pertinenza della stessa al progetto e di conformità rispetto alla normativa comunitaria, nazionale e regionale.

Di seguito, vengono rappresentate le attività sopra descritte mediante il diagramma di flusso.

Descrizione delle funzioni e delle procedure in atto per l'Autorità di Gestione e per l'Autorità di Certificazione – POR FSE 2014-2020

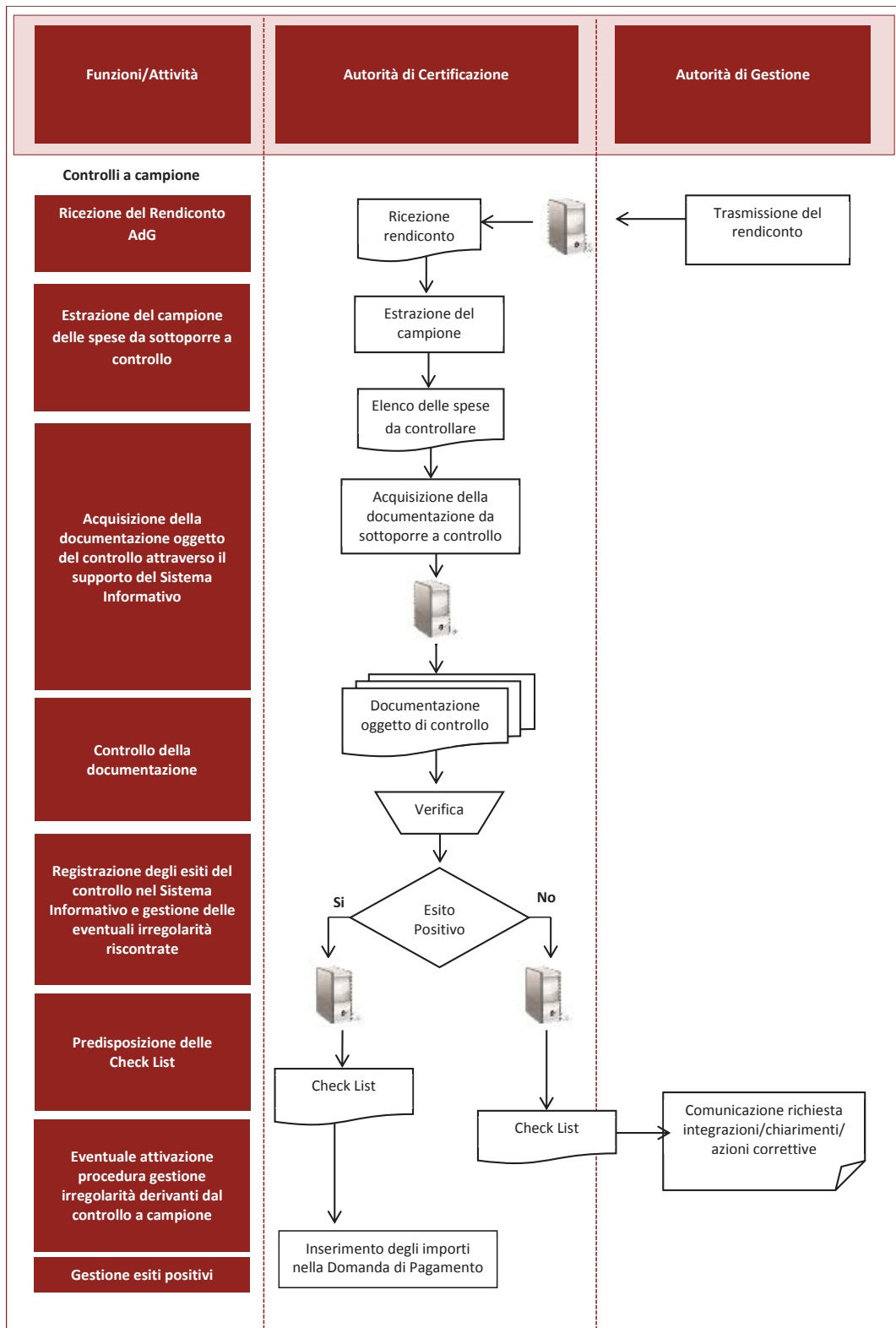

Descrizione delle funzioni e delle procedure in atto per l'Autorità di Gestione e per l'Autorità di Certificazione – POR FSE 2014-2020

Pertanto, il controllo sarà di tipo:

- ▲ **Amministrativo**, avente ad oggetto le procedure di selezione e di attuazione e gestione degli interventi;
- ▲ **Contabile**, avente ad oggetto la verifica dell'ammissibilità ed effettività della spesa condotta sui giustificativi di spesa, nel caso di operazioni finanziate a costi reali.

Il controllo di tipo amministrativo, svolto attraverso l'utilizzo delle informazioni presenti nel SI, riguarda tutti gli aspetti procedurali, tra l'altro:

- ▲ Bando di gara/Avviso pubblico;
- ▲ Determina di nomina della Commissione di Valutazione e verbali;
- ▲ Atti Amministrativi quali determina di aggiudicazione, pubblicazione graduatoria, ecc.
- ▲ Offerta tecnica/progetto.

Le spese ammissibili contenute in una domanda di pagamento sono giustificate da fatture quietanzate o da documenti contabili di valore probatorio equivalente, salvo per le forme di sostegno di cui all'art. 67, par. 1, primo comma, lettere b), c) e d), all'art. 68, all'art. 69, par. 1, e all'art. 109 del Reg. (UE) n.1303/2013 e all'art. 14 del Reg. (UE) n.1304/2013 FSE. Per tali forme di sostegno, gli importi indicati nella domanda di pagamento sono i costi calcolati sulla base applicabile.

Il controllo di tipo contabile, viene svolto attraverso l'utilizzo delle informazioni contenute nel SI. In particolare, i dati contabili ed i documenti presenti riguardano:

- ▲ i documenti contabili relativi ad ogni singola spesa sostenuta da un soggetto attuatore e comunicata con una domanda di rimborso;
- ▲ i contratti del personale impiegato o le lettere di incarico per il personale dipendente;
- ▲ il curriculum del personale impiegato;
- ▲ i *time sheet* del personale;
- ▲ le buste paga e i relativi oneri contributivi del personale impiegato;
- ▲ l'estratto conto per ogni singola domanda di rimborso;
- ▲ SAL del periodo di riferimento (solo per gli appalti);
- ▲ la richiesta di erogazione dell'acconto o trasferimento intermedio comprensiva del documento contabile, generalmente fattura, e dell'eventuale fidejussione (laddove richiesta);
- ▲ la certificazione finale del rendiconto.

Di seguito è specificata la documentazione oggetto della verifica, distinta in base alla tipologia di macroprocesso e di selezione delle operazioni. L'AdC potrà richiedere all'AdG e agli OOII ulteriore documentazione, rispetto a quella indicata, qualora ritenga necessario approfondire le verifiche di competenza.

Procedure di selezione	di	Tipologia di macroprocesso			
		Interventi a titolarità	Interventi a regia		
Appalti di Servizi		<ul style="list-style-type: none"> ▲ Bando di gara e capitolato d'oneri ▲ Documentazione amministrativo procedurale (nomina commissione di valutazione, verbali della Commissione di valutazione, determina di aggiudicazione, ecc) ▲ Offerta tecnica ▲ Piano di lavoro generale e semestrale (solo se richiesti) ▲ SAL/output ▲ Fatture ▲ Mandati di pagamento quietanzati ▲ Documentazione comprovante i pagamenti ▲ Eventuale altra documentazione prevista dal contratto 			
		Avviso di concessione		<ul style="list-style-type: none"> ▲ Avviso ▲ Documentazione amministrativo procedurale (nomina commissione di valutazione, verbali della Commissione di valutazione, determina di aggiudicazione, ecc) ▲ Dettaglio delle spese sostenute suddivise per voci di spesa, per le operazioni finanziate a costi reali ▲ Giustificativi di spesa (inseriti a sistema tramite scansione elettronica) a supporto della rendicontazione delle spese per le operazioni finanziate a costi reali 	

Descrizione delle funzioni e delle procedure in atto per l'Autorità di Gestione e per l'Autorità di Certificazione – POR FSE 2014-2020

Procedure di selezione	Tipologia di macroprocesso	
	Interventi a titolarità	Interventi a regia
	<ul style="list-style-type: none"> ▲ Documentazione comprovante i pagamenti per le operazioni finanziate a costi reali ▲ Metodologia adottata e svolgimento delle verifiche in itinere, per le operazioni finanziate a costi semplificati ▲ Relazione sulle attività svolte ▲ Eventuale altra documentazione prevista dall'avviso pubblico di riferimento 	
Erogazione di finanziamenti ai singoli beneficiari (voucher/incentivi alle imprese)	<ul style="list-style-type: none"> ▲ Avviso ▲ Documentazione amministrativa procedurale (nomina commissione di valutazione, verbali della Commissione di valutazione, determina di aggiudicazione, ecc) ▲ Giustificativi di spesa a supporto della richiesta di pagamento/rimborso per le operazioni finanziate a costi reali ▲ Mandati di pagamento quietanzati per le operazioni finanziate a costi reali ▲ Documentazione comprovante i pagamenti per le operazioni finanziate a costi reali ▲ Eventuale altra documentazione stabilita nell'atto di assegnazione del finanziamento 	
Affidamento diretto a persone fisiche	<ul style="list-style-type: none"> ▲ Fattura/Nota debito per le operazioni finanziate a costi reali ▲ Documentazione attestante le attività svolte ▲ Mandati di pagamento quietanzati per le operazioni finanziate a costi reali ▲ Documentazione comprovante i pagamenti per le operazioni finanziate a costi reali ▲ Eventuale altra documentazione stabilita dall'incarico 	

Qualora l'operazione campionata riguardi Strumenti di Ingegneria Finanziaria, l'AdC procederà alla verifica della documentazione indicata dalla regolamentazione europea³⁵, tracciando quanto verificato su una Check List dedicata. Inoltre, la verifica sui SIF riguarderà anche la correttezza del dato certificato con il relativo avanzamento, di cui all'art. 41 del Reg. 1303/2013.

Infine, Check List dedicate saranno adottate per la verifica delle operazioni campionate finanziate a costi semplificati.

Al fine di velocizzare i controlli e di concluderli prima della predisposizione della domanda di pagamento, l'AdC valuterà se svolgere verifiche in contraddittorio con i responsabili dei progetti campionati, acquisendo il fascicolo di progetto e/o verifiche in loco.

Qualora durante il controllo a campione delle operazioni emerga la presenza di importi gravati da irregolarità, tali da rendere non ammissibile una parte o l'intera spesa rendicontata sottoposta a controllo, l'AdC procede a valutarne l'entità e a redigere un resoconto dell'analisi effettuata da inoltrare all'AdG e/o agli OOII, e per conoscenza all'AdA, con l'obiettivo di acquisire dagli Organismi interessati una nota di risposta in merito alle irregolarità riscontrate.

Nel caso in cui la nota di riscontro ricevuta rilevi il permanere dell'irregolarità, l'AdC segnala all'AdG e all'AdA la non certificabilità dell'importo, chiedendone aggiornamenti in merito all'eventuale avvio di una segnalazione OLAF e/o le eventuali azioni correttive che la stessa intende intraprendere.

Di seguito il diagramma di flusso relativo alle irregolarità riscontrate dall'AdC nell'ambito dei controlli a campione.

³⁵ cfr art. 1, Reg. (UE) 821/2014; Reg. (UE) 964/2014

Descrizione delle funzioni e delle procedure in atto per l'Autorità di Gestione e per l'Autorità di Certificazione – POR FSE 2014-2020

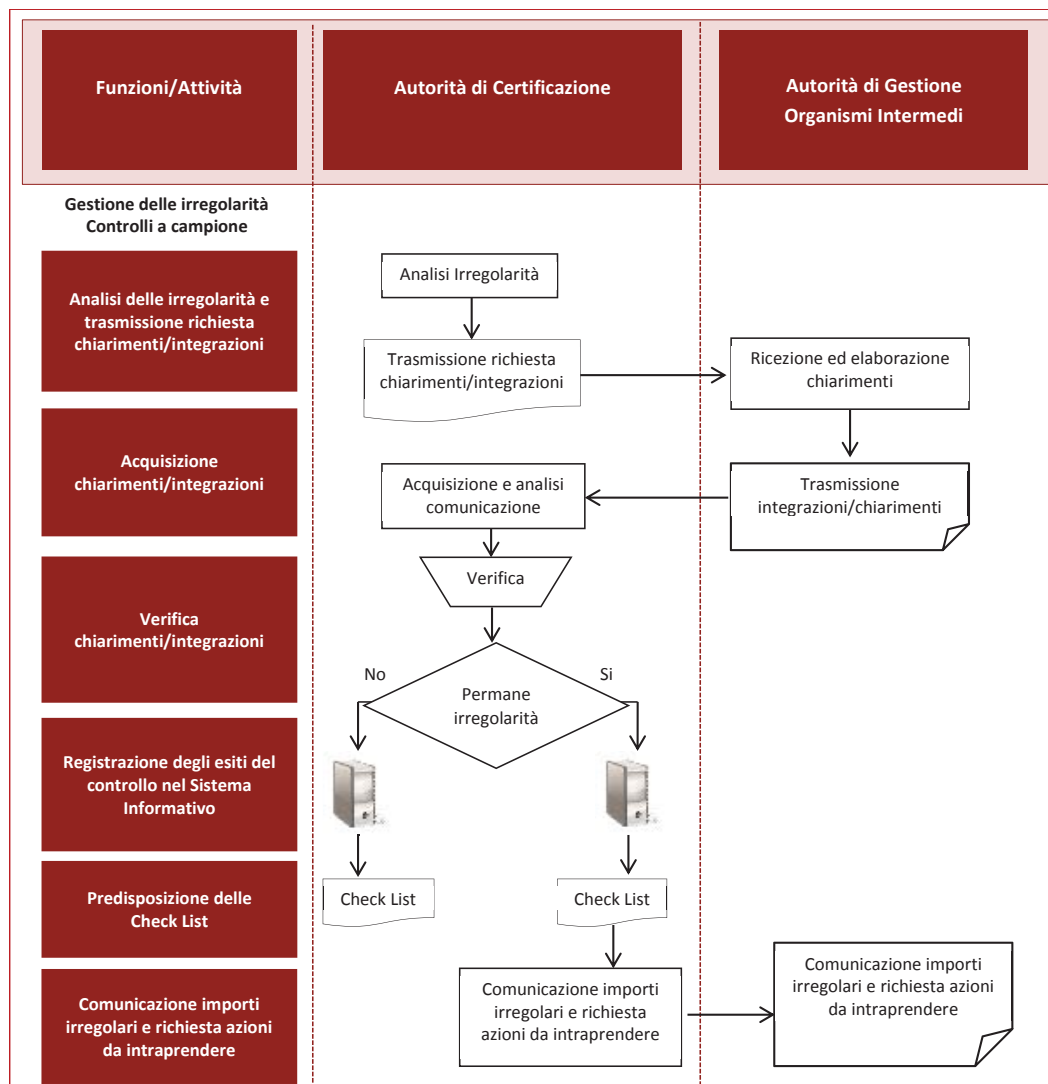

Le Autorità preposte al controllo degli interventi cofinanziati dal FSE sono tenute ad informare l'AdC circa gli esiti dei controlli di propria competenza.

L'AdC si avvale anche della possibilità di consultare gli esiti dei suddetti controlli attraverso il Sistema Informativo. Infatti, ogni Organismo deputato all'effettuazione di verifiche sugli interventi realizzati dai soggetti attuatori/beneficiari è tenuto a riportare i dati rilevanti dell'attività svolta sul Sistema Informativo. Ciò consente ai diversi attori del POR, ed in particolare all'AdC, di monitorare costantemente le risultanze di tali controlli e di tenerne conto nello svolgimento della funzione di certificazione delle spese alla CE.

A seguito della segnalazione o dell'acquisizione delle irregolarità, l'AdC, tramite Sistema, verifica preliminarmente se tali irregolarità si riferiscono anche a spese già certificate alla CE.

Nel caso in cui gli importi in questione siano stati precedentemente certificati alla CE, l'AdC, con apposita comunicazione, richiede all'AdG/OOII una nota di riscontro che illustri le attività intraprese a fronte delle segnalazioni pervenute in sede di controllo e le eventuali soluzioni adottate. Ricevuta la nota di riscontro con la quale l'AdG/OOII esprime le proprie indicazioni in merito al trattamento da riservare all'irregolarità in questione, l'AdC valuta ed elabora le proprie osservazioni, aggiornando i dati nel Sistema Informativo.

Descrizione delle funzioni e delle procedure in atto per l'Autorità di Gestione e per l'Autorità di Certificazione – POR FSE 2014-2020

A seguire il diagramma di flusso relativo alle irregolarità riscontrate dagli altri Organismi preposti al controllo.

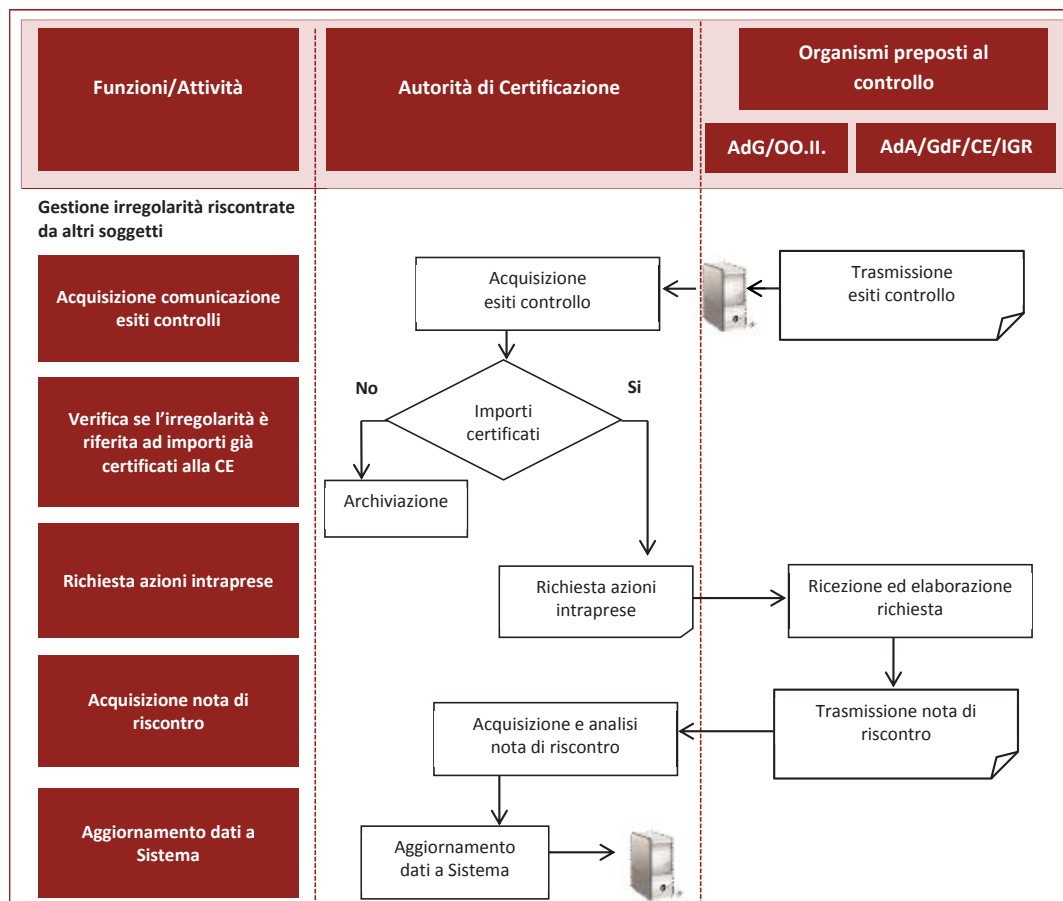

Strumenti a supporto dell'elaborazione degli importi da certificare

Il sistema supporta l'AdC consentendo di determinare, per ogni operazione inserita nella dichiarazione di spesa, l'importo ammissibile, sospeso, non ammissibile o ammissibile parzialmente.

Gli importi sospesi nei precedenti rendiconti e ritenuti ammissibili a seguito di verifiche, vengono sommati agli importi ammissibili della dichiarazione di spesa trasmessa, e quindi aggregati secondo il modello di domanda di pagamento previsto nell'Allegato VI del Reg. di esecuzione (UE) n.1011/2014.

A supporto del sistema informativo utilizzato di concerto con l'AdG e l'AdA, l'AdC continua ad utilizzare e aggiornare i medesimi strumenti operativi di lavoro della precedente programmazione.

Tali strumenti consentono innanzitutto la riconciliazione delle spese per Asse e a livello di singolo progetto e azione, e l'avanzamento del dato certificato.

Consentono la tracciabilità degli importi:

- ▲ sospesi, poiché oggetto di campionamento, e in attesa di integrazioni documentali/contabili da parte dell'Amministrazione competente;
- ▲ sospesi, a seguito di verifica del rendiconto, e in attesa di integrazioni da parte dell'Amministrazione competente;
- ▲ importi ritenuti non ammissibili a seguito delle verifiche AdC o di altre Autorità;

Descrizione delle funzioni e delle procedure in atto per l'Autorità di Gestione e per l'Autorità di Certificazione – POR FSE 2014-2020

- ✦ indicazione del numero e data della certificazione di spesa nella quale sono stati sospesi i suddetti importi e, in caso di esito positivo, numero e data della certificazione e domanda di pagamento in cui tali importi sono stati resi ammissibili e pertanto certificati.
- ✦ progetti campionati e verificati dall'AdA con i relativi esiti.

Inoltre, con riferimento ai progetti oggetto di sospensione, l'AdC utilizza, oltre alle *Check List* di dettaglio dei controlli, uno strumento operativo che consente di tracciare l'avanzamento e lo status del progetto e gli scambi formali (lettere con indicazioni di protocollo e data) ed informali (mail, lettere, telefonate, incontri, ecc.) con le Amministrazioni beneficiarie.

Predisposizione domanda di pagamento

Le attività di controllo sopra descritte sono pertanto propedeutiche alla trasmissione delle domande di pagamento intermedio e della domanda di pagamento intermedia finale, conformemente all'art. 131 del Reg. (UE) n. 1303/2013 e al modello contenuto nell'All. VI del Reg. di esecuzione (UE) n.1011/2014, alla CE.

Le domande di pagamento contengono l'importo totale delle spese ammissibili sostenute dal beneficiario e pagate nell'attuazione delle operazioni e l'importo totale della spesa pubblica relativa all'attuazione delle operazioni come contabilizzati nel sistema contabile dell'AdC.

Laddove previsto, inserisce inoltre informazioni sugli importi dei contributi per programma erogati agli strumenti finanziari (art. 41 del Reg. (UE) n.1303/2013) e inclusi nelle domande di pagamento (dati cumulativi dall'inizio del programma) ed anticipi versati nel quadro di aiuti di Stato (art. 131, par. 5, del Reg. (UE) n. 1303/2013) e inclusi nelle domande di pagamento (dati cumulativi dall'inizio del programma (Appendici 1 e 2).

Nel caso degli Aiuti di Stato, la domanda di pagamento può includere gli anticipi versati al beneficiario dall'organismo che concede l'aiuto qualora siano soddisfatte le seguenti condizioni cumulative:

- ✦ tali anticipi sono soggetti a una garanzia fornita da una banca o da qualunque altro istituto finanziario stabilito in uno SM o sono coperti da uno strumento fornito a garanzia da un ente pubblico o dallo SM;
- ✦ tali anticipi non sono superiori al 40 % dell'importo totale dell'aiuto da concedere a un beneficiario per una determinata operazione;
- ✦ tali anticipi sono coperti dalle spese sostenute dai beneficiari nell'attuazione dell'operazione e giustificati da fatture quietanzate o da documenti contabili di valore probatorio equivalente presentati al più tardi entro tre anni dall'anno in cui è stato versato l'anticipo o entro il 31 dicembre 2023, se anteriore; in caso contrario la successiva domanda di pagamento è rettificata di conseguenza.

Nel corso di ogni esercizio finanziario, si prevede la predisposizione di almeno una domanda di pagamento intermedio.

L'ultima domanda di pagamento intermedio è trasmessa entro il 31 luglio del periodo contabile di riferimento. Il Regolamento dispone, all'art. 135 par. 2, che *“entro il 31 luglio successivo alla chiusura del precedente periodo contabile ed in ogni caso prima della prima domanda di pagamento intermedio per il successivo periodo contabile, l'AdC trasmette la domanda finale di un pagamento intermedio”*.

La domanda di pagamento intermedio finale viene trasmessa alla CE, nel periodo compreso tra il 1 e il 31 luglio, con riferimento agli importi contabilizzati nel sistema contabile dell'AdC, riferiti al periodo contabile precedente e comunque antecedente la prima domanda di pagamento intermedio relativa al successivo periodo contabile.

Al fine di garantire l'esecuzione di tale adempimento, l'AdC predispone specifiche procedure interne che prevedono, tra l'altro, la verifica e il costante monitoraggio degli esiti dei controlli svolti dagli altri Organismi e Autorità competenti e tenendo in considerazione quelli di propria competenza, relativi agli importi sospesi nelle precedenti certificazioni, che a seguito di esito positivo risultano certificabili.

A conclusione di ogni domanda di pagamento intermedia, il Dirigente verifica che le attività siano state svolte correttamente e valida il lavoro così sottoposto.

Al termine delle verifiche l'AdC predispone la domanda di pagamento che, firmata digitalmente, viene trasmessa, per il tramite dell'Amministrazione centrale capofila di Fondo ed il supporto del Sistema Informativo Nazionale (SF-IGRUE), alla CE e al Ministero dell'Economia e delle Finanze (RGS - IGRUE).

Comunicazione post certificazione

L'AdC dopo aver trasmesso la domanda di pagamento alla CE, predispose una comunicazione per l'AdG e per conoscenza all'AdA, sulle spese certificate alla CE. Tale comunicazione contiene i seguenti dati elaborati da Sistema, dettagliati a livello di Asse e di Organismo responsabile:

- ▲ totale della spesa rendicontata;
- ▲ totale della spesa certificata dall'AdC alla CE;
- ▲ importo della spesa certificata "cumulata" e dei rimborsi complessivi ricevuti dalla CE (FSE) e dal Ministero dell'Economia e delle Finanze - RGS - IGRUE (FdR);
- ▲ stato di avanzamento complessivo della spesa certificata.

Qualora siano presenti spese non certificate alla CE, dovute ad anomalie o ad irregolarità riscontrate nel corso dei controlli effettuati dall'AdC, si procederà ad indicare nella suddetta comunicazione il dettaglio di tali importi con le relative motivazioni.

Riferimenti normativi e documentali

- ▲ art. 112, par. 3, Reg. (UE) n.1303/2013
- ▲ Allegato II Reg. (UE) n.1011/2014 Modello per la trasmissione dei dati finanziari, Tabella 3
- ▲ art. 126, lett. a), e), del Reg.(UE) n.1303/2013
- ▲ artt. 41 e 42, Reg (UE) 1303/2013
- ▲ Guidance for Member States on Article 41 CPR - Requests for payment
- ▲ art. 131, Reg (UE) 1303/2013
- ▲ art. 14, par. 3 e 4, Reg (UE) 1304/2013
- ▲ art. 67, par. 5, Reg. (UE) 1303/2013
- ▲ Guida alle opzioni semplificate in materia di costi (OCS)
- ▲ art. 1, Reg. (UE) 821/2014;
- ▲ Reg. (UE) 964/2014
- ▲ Allegato VI Reg. (UE) n.1011/2014
- ▲ 135 par. 2, Reg. (UE) n.1303/2013

3.2.2.2 Descrizione del sistema contabile utilizzato come base per la certificazione alla Commissione della contabilità delle spese (articolo 126, lettera d), del regolamento (UE) n. 1303/2013)

- ▲ modalità di trasmissione dei dati aggregati all'autorità di certificazione in caso di sistema decentrato;
- ▲ collegamento tra il sistema contabile e il sistema informatico di cui al paragrafo 4.1;
- ▲ identificazione delle transazioni dei fondi strutturali e di investimento europei in caso di un sistema in comune con altri fondi.

L'AdC utilizza come proprio Sistema Contabile, il Sistema Informativo sviluppato ed utilizzato dall'AdG. In linea con l'art. 126, lett. d) del Reg. (UE) n.1303/2013, e con il Reg. di esecuzione (UE) n.480/2014, il Sistema Contabile registra i dati relativi a ciascuna operazione utili alla preparazione delle domande di pagamento intermedio e dei conti annuali, comprese le informazioni relative agli importi recuperabili, recuperati e ritirati. Tale sistema costituisce il riferimento da utilizzare quale base per la certificazione delle spese e per la predisposizione dei conti.

Esso contiene informazioni di dettaglio e funzionalità utili alle attività e agli adempimenti in capo all'AdC; consentendo in particolare il popolamento degli Allegati VI e VII del Reg. 1011/2014 per la presentazione, rispettivamente della Domanda di Pagamento e dei Conti. Il Sistema consente di tracciare la spesa totale per singola operazione, per le operazioni riconducibili ad un medesimo obiettivo specifico; per Asse prioritario; per AdG/OOII; per avanzamento del dato certificato sia rispetto al POR che rispetto al Target di spesa; permette la ripartizione tra le quote di finanziamento.

L'AdC potrà aggregare i dati, effettuare le necessarie modifiche e/o correzioni derivanti dalle proprie verifiche (lasciandone traccia e dandone visibilità agli altri Utenti abilitati insieme alle relative motivazioni) ed elaborare la certificazione delle spese nonché la documentazione prevista per la domanda di pagamento da trasmettere su SFC 2014 per il successivo invio alla CE.

A garanzia della corretta gestione delle attività, il Sistema consente di accedere alle seguenti informazioni di **carattere generale**, al fine di un costante monitoraggio ed aggiornamento delle stesse:

- ▲ piano finanziario ed importi dei prefinanziamenti iniziali e annuali ricevuti dalla CE;
- ▲ importo certificato alla CE con il dettaglio del numero e della data della domanda di pagamento;
- ▲ avanzamento finanziario dei singoli progetti (impegnato/rendicontato/certificato);
- ▲ spese dichiarate alla CE ed incluse nelle domande di pagamento intermedio, per ciascun periodo contabile;
- ▲ ammontare delle domande di pagamento rimborsate (pagamento intermedio e saldo) dalla CE, dettagliato per data e singolo rimborso ricevuto;
- ▲ importi a titolo di saldo liquidati dalla CE in esito alla procedura di liquidazione dei conti;
- ▲ irregolarità rilevate con indicazione dell'operazione, dell'organismo che ha rilevato la stessa ed i relativi esiti e indicazione della domanda di pagamento nella quale sono state inserite le suddette spese;
- ▲ registro degli importi irrecuperabili³⁶, recuperabili, recuperati e ritirati.

Al fine della predisposizione della **Domanda di Pagamento**, fornisce inoltre:

- ▲ dati di impegno a valere sui singoli interventi finanziati (atti di impegno emessi dagli AdG/OOII);
- ▲ elenco dei rendiconti di spesa presentati dagli AdG/OOII coinvolti nella gestione degli interventi;
- ▲ registrazione degli esiti dei controlli svolti dagli organi preposti;
- ▲ i documenti amministrativo/contabili relativi ad ogni singola spesa o delle attività realizzate nel caso di interventi attuati mediante le opzioni di semplificazione della spesa comunicata con una domanda di rimborso e gli esiti dei controlli di primo livello associati alla stessa;
- ▲ importi ritirati, recuperati, da recuperare e non recuperabili;
- ▲ importi erogati agli strumenti finanziari e gli anticipi degli aiuti di stato.

Relativamente ai **Conti**, il sistema contabile consente di riconciliare in qualsiasi momento gli importi certificati entro il 31 luglio successivo alla fine del periodo contabile di riferimento e l'importo totale dei pagamenti corrispondenti effettuati ai beneficiari a norma dell'art. 132 Reg. (UE) n.1303/2013.

Nello specifico:

- ▲ per ogni domanda di pagamento, indicazione della data della stessa e relativo elenco delle singole operazioni;
- ▲ eventuali importi non inclusi nei conti annuali ma già inclusi nelle domande di pagamento intermedio;
- ▲ importi inclusi nei conti presentati alla CE;
- ▲ tipologia di domanda di rimborso presentata ed eventualmente, liquidata (acconto, pagamento intermedio, saldo);
- ▲ pagamenti a favore dei beneficiari\enti attuatori con relativa data e singolo importo e domanda di rimborso collegata;
- ▲ importi certificati ma in attesa di ulteriore valutazione oppure con valutazione negativa a seguito di controlli dell'AdG, AdA o altri Organismi preposti;
- ▲ importi ritirati, recuperati nel periodo contabile di riferimento, gli importi da recuperare al termine del periodo contabile, i recuperi effettuati a norma dell'art. 71 e gli importi non recuperabili;
- ▲ importi dei contributi per programma, erogati agli strumenti finanziari e gli anticipi agli Aiuti di stato.

Tali informazioni possono essere gestite anche per singola Priorità/Asse di riferimento.

L'AdC riceve dall'AdG e dagli OOII, attraverso lo scambio dei dati tramite il Sistema Informativo, le comunicazioni in merito: gli importi recuperabili con indicazione delle irregolarità che hanno generato gli accertamenti amministrativo-giudiziari, gli importi per i quali non è stato possibile effettuare il recupero nell'anno precedente, gli importi per i quali la procedura di recupero non è prevista. Le informazioni ricevute sono registrate nel registro dei debitori, presente sul Sistema Informativo.

Il Sistema contabile consente inoltre all'AdC, di accedere alle seguenti macro-informazioni:

³⁶ Cfr Reg. 568/2016

Descrizione delle funzioni e delle procedure in atto per l'Autorità di Gestione e per l'Autorità di Certificazione – POR FSE 2014-2020

- ▲ Sintesi per Domanda di Pagamento. Il totale delle spese validate dagli OOII e dalla stessa AdG, al netto delle certificazioni con esito negativo da parte dell'AdC, distinte per Asse prioritario e per anno.
- ▲ Dettaglio per Domanda di Pagamento. Elenco dettagliato delle spese validate dagli OOII e dalla stessa AdG, riferito al report di sintesi Domanda di Pagamento, al netto delle certificazioni con esito negativo da parte dell'AdC.
- ▲ Dettaglio spese non certificate. Elenco dettagliato delle spese validate dagli OOII e dalla stessa AdG con esito negativo da parte dell'AdC.
- ▲ Dettaglio dei Conti. Elenco dettagliato con l'indicazione delle spese validate e presentate nei singoli Conti.

Permette, infine, di monitorare le informazioni relative alle spese dichiarate alla CE e al contributo pubblico pagato ai beneficiari attraverso report di sintesi delle spesa certificata cumulata e dei rimborsi ricevuti dalla CE e dal Ministero dell'Economia e delle Finanze, report di avanzamento della spesa certificata e report di avanzamento del contributo pubblico pagato ai beneficiari.

L'AdC valuterà periodicamente, di concerto con l'Area Monitoraggio Fisico, Finanziario e di Risultato dell'AdG, verificando che:

- ▲ i manuali operativi descrivano in maniera esaustiva l'utilizzo del Sistema Informativo;
- ▲ i software applicativi e i programmi informatici utilizzati siano testati ed ogni loro modifica sia prontamente documentata;
- ▲ la revisione, l'approvazione, il controllo e l'editing delle transazioni assicurino completezza e prevenano errori;
- ▲ le registrazioni dei dati in uscita siano compatibili con quelli in entrata;
- ▲ sia assicurata la sicurezza fisica delle strutture informatiche e dei loro componenti compresi gli accessi riservati.

A supporto del sistema informativo utilizzato di concerto con l'AdG e l'AdA, l'AdC continua ad utilizzare e aggiornare i medesimi strumenti operativi di lavoro della precedente programmazione, così come indicato nel par. 3.2.2.1.

Riferimenti normativi e documentali

- ▲ art. 126, lett. d) del Reg. (UE) n.1303/2013
- ▲ Reg. di esecuzione (UE) n. 480/2014
- ▲ Reg. (UE) n.1011/2014

3.2.2.3 *Descrizione delle procedure in essere per la redazione dei conti di cui all'articolo 59, paragrafo 5, del Reg. (UE, EURATOM) n. 966/2012 del Consiglio (articolo 126, lettera b), del Reg. (UE) n. 1303/2013). Modalità per certificare la completezza, esattezza e veridicità dei conti e per certificare che le spese in essi iscritte sono conformi al diritto applicabile (articolo 126, lettera c), del Reg. (UE) n. 1303/2013) tenendo conto dei risultati di ogni verifica e audit*

L'art. 138 del Reg. (UE) n.1303/2013, stabilisce che *per ogni esercizio a partire dal 2016 e fino al 2025 compreso, gli SM trasmettono entro il termine stabilito all'art. 59, par.5, del regolamento finanziario, i Conti, la dichiarazione di gestione e la relazione annuale di sintesi dei controlli, il parere di audit e la relazione di controllo, relativi al precedente periodo contabile.*

Il termine contenuto nel Regolamento Finanziario è il **15 febbraio**, o il 1° marzo qualora la CE accetti la richiesta di proroga formulata dallo SM.

L'appendice 1 dei Conti (allegato VII Reg. (UE) n.1011/2014) contiene i dettagli delle informazioni da inserire riguardo agli *"importi registrati nei sistemi contabili dell'autorità di certificazione"* ai sensi dell'art. 137, par. 1, lettera a) del Reg. (UE) n.1303/2013, ovvero *l'importo totale di spese ammissibili* inserito nelle *domande di pagamento* presentate alla Commissione, *entro il 31 luglio* successivo alla fine del periodo contabile, *il corrispondente importo pubblico e l'importo totale dei pagamenti corrispondenti effettuati ai beneficiari a norma dell'art. 132, paragrafo 1, del Reg. (UE) n.1303/2013* (salvo eccezioni entro 90gg).

I bilanci sono preparati dall'AdC in conformità all'art. 137 del Reg. (UE) n.1303/2013 e all'art. 59, comma 5 del Reg. Finanziario 966/2012 e ai Conti contenuto in allegato al Reg. (UE) n.1011/2014.

I bilanci/conti, per ciascun Programma Operativo, coprono l'anno contabile (dal 1 luglio al 30 giugno) e indicano a livello di Asse prioritario e, se del caso, per fondo e categoria di Regioni:

- a. l'importo totale di spese ammissibili registrato dall'AdC nei propri sistemi contabili, che è stato inserito in domande di pagamento presentate alla CE a norma degli artt. 131 e 135, par. 2, entro il 31 luglio successivo alla fine del periodo contabile, l'importo totale della spesa pubblica corrispondente sostenuta per l'esecuzione delle operazioni e l'importo totale dei pagamenti corrispondenti effettuati ai beneficiari a norma dell'art. 132, par. 1;
- b. gli importi ritirati e recuperati nel corso del periodo contabile, gli importi da recuperare al termine del periodo contabile, i recuperi effettuati a norma dell'art. 71 e gli importi non recuperabili;
- c. gli importi dei contributi per programma erogati agli strumenti finanziari a norma dell'art. 41, par. 1, e gli anticipi dell'aiuto di stato di cui all'art. 131, par. 4;
- d. per ciascuna priorità, un raffronto tra le spese dichiarate ai sensi della lett. a) e le spese dichiarate rispetto al medesimo periodo contabile nelle domande di pagamento, accompagnato da una spiegazione delle eventuali differenze.

Le attività propedeutiche alla compilazione dei Conti, sono realizzate con il supporto del Sistema Informativo, quale sistema contabile dell'AdC (*cf. par. 3.2.2.2*), che popola l'Allegato VII e, per ulteriore verifica, consente di aggregare i dati necessari a tale scopo. Ai fini della redazione dei conti, l'AdC nel corso del periodo contabile di riferimento, attraverso l'utilizzo del Sistema Informativo, garantisce la verifica e il monitoraggio costante e puntuale delle informazioni indispensabili alla compilazione dei Conti: acquisisce gli esiti dei controlli effettuati dagli Organismi competenti, aggiorna il registro dei debitori e i relativi importi recuperati o irregolari; monitora, rispetto agli importi certificati, i pagamenti effettuati ai beneficiari.

Il personale AdC acquisisce tramite Sistema, nel corso del periodo contabile di riferimento, gli esiti dei controlli svolti dagli Organismi preposti e dalla stessa AdC; monitorano inoltre la presenza e corrispondenza tra gli importi certificati ed i pagamenti effettuati ai beneficiari e aggiornano costantemente il registro dei debitori con i relativi importi recuperati, ritirati e irregolari.

Le informazioni presenti a Sistema infatti consentono, per singola operazione, di individuare per ogni periodo contabile:

- ▲ l'importo totale delle spese ammissibili certificate nel periodo contabile di riferimento, suddivise per Asse. Infatti, il Sistema consente inoltre di effettuare verifiche puntuali al fine di poter escludere spese, incluse in domande di pagamento intermedie relative all'anno contabile di riferimento, che sono oggetto di valutazione in corso in merito alla loro regolarità e legittimità;
- ▲ per ogni singola operazione certificata, i pagamenti effettuati ai beneficiari, con l'indicazione della data e dell'importo e della domanda di rimborso collegata;
- ▲ gli importi ritirati, irregolari, recuperati, da recuperare e non recuperabili;
- ▲ gli importi erogati agli strumenti finanziari e gli anticipi degli Aiuti di Stato.

Preliminarmente all'invio ufficiale, l'AdC trasmette informalmente i conti in bozza:

- ▲ all'AdG, che deve redigere la Dichiarazione di gestione e il Riepilogo Annuale, ai sensi dell'art. 59 par. 5 del Reg. Finanziario. Con tale dichiarazione l'AdG è tenuta a confermare che le informazioni nei conti sono correttamente presentate, corrette e accurate ai sensi dell'art. 137 par. 1, del Reg. (UE) n.1303/2013;
- ▲ all'AdA, che deve fornire il Parere di Audit e la Relazione Annuale di Controllo, ai sensi dell'art. 59 par. 5, del Regolamento Finanziario, al fine di una verifica preventiva.

Tale invio è validato dal Dirigente e trasmesso dal Direttore alle Autorità. Gli esiti di tale condivisione sono poi acquisiti dal Direttore che procede alla trasmissione alla Struttura di riferimento, che prende atto delle eventuali osservazioni e procede alla predisposizione definitiva dei Conti.

L'AdC predispone i Conti ai sensi dell'Allegato VII Reg. (UE) n.1011/2014 e certifica:

1. la completezza, esattezza e veridicità dei conti e che le spese in essi iscritte sono conformi al diritto applicabile e sono state sostenute in rapporto ad operazioni selezionate per il finanziamento conformemente ai criteri applicabili al programma operativo e nel rispetto del diritto applicabile;
2. il rispetto delle norme contenute nei regolamenti specifici dei fondi e il rispetto dell'art. 59, par. 5, del Reg. (UE, Euratom) n. 966/2012 e dell'art. 126, lettere d) e f), del Reg. (UE) n. 1303/2013;
3. il rispetto delle disposizioni dell'art. 140 del Reg. (UE) n.1303/2013 relative alla disponibilità dei documenti.

In fase di trasmissione dei Conti sul sistema SFC 2014-2020 e sulla base dell'All. VII del Reg. di Esecuzione (UE) n.1011/2014, l'AdC inserisce in singole tabelle gli importi certificati, gli importi ritirati, recuperati, recuperi pendenti, importi irregolari per Asse di riferimento. Il modello viene adattato automaticamente sulla base del CCI e contiene pertanto:

1. Importi registrati nei sistemi contabili dell'AdC— art. 137, par. 1, lettera a), del Reg. (UE) n. 1303/2013, all'interno della quale va inserito:
 - Importo totale di spese ammissibili registrato dall'autorità di certificazione nei propri sistemi contabili e inserito nelle domande di pagamento presentate alla Commissione;
 - Importo totale della corrispondente spesa pubblica relativa all'attuazione delle operazioni;
 - Importo totale dei pagamenti corrispondenti effettuati ai beneficiari a norma dell'art. 132, par. 1, del Reg. (UE) n. 1303/2013;
2. Importi ritirati e recuperati durante il periodo contabile — art. 137, par. 1, lettera b), del Reg. (UE) n.1303/2013;
3. Importi ritirati e recuperati durante il periodo contabile suddivisi per periodo contabile di dichiarazione delle spese corrispondenti;
4. Importi da recuperare alla chiusura del periodo contabile — art.137, par. 1, lettera b), del Reg. (UE) n.1303/2013;
5. Recuperi effettuati a norma dell'art. 71 del Reg. (UE) n. 1303/2013 durante il periodo contabile — art. 137, par. 1, lettera b), del Reg. (UE) n. 1303/2013;
6. Importi irrecuperabili alla chiusura del periodo contabile — art. 137, par. 1, lettera b), del Reg. (UE) n.1303/2013;
7. Importi dei contributi per programma erogati agli strumenti finanziari a norma dell'art. 41 del Reg. (UE) n. 1303/2013 (dati cumulativi dall'inizio del programma) — art. 137, par. 1, lettera c), del Reg. (UE) n. 1303/2013;
8. Anticipi versati nel quadro di aiuti di Stato a norma dell'art. 131, par. 5, del Reg. (UE) n. 1303/2013 (dati cumulativi dall'inizio del programma) — art. 137, par. 1, lettera c), del Reg. (UE) n. 1303/2013.

L'ultima tabella contiene la "Riconciliazione delle spese — art. 137, par. 1, lettera d), del Reg. (UE) n. 1303/2013", all'interno della quale sono compilate automaticamente:

1. *Spesa totale ammissibile inclusa nelle domande di pagamento presentate alla Commissione: ossia l'importo totale delle spese ammissibili sostenute dai beneficiari e pagate nell'attuazione delle operazioni o delle attività realizzate e riconosciute mediante le opzioni di semplificazione della spesa e l'importo totale della spesa pubblica relativa all'attuazione delle operazioni compilato automaticamente sulla base della domanda finale di un pagamento intermedio presentata a norma dell'art. 135, par. 2, del Reg. (UE) n. 1303/2013;*
2. *Spesa dichiarata conformemente all'art. 137, par. 1, lettera a), del Reg.(UE) n. 1303/2013(2): corrispondente all'importo totale di spese ammissibili registrato dall'AdC nei propri sistemi contabili e inserito nelle domande di pagamento presentate alla Commissione e l'importo totale della corrispondente spesa pubblica relativa all'attuazione delle operazioni). Tale campo è compilato automaticamente sulla base dell'Appendice I (importi registrati nei sistemi contabili dell'AdC).*
3. Infine, sempre in automatico è calcolata la differenza tra l'importo totale delle spese ammissibili sostenute dai beneficiari e pagate nell'attuazione delle operazioni e l'importo totale di spese ammissibili registrato dall'AdC nei propri sistemi contabili, e inserito nelle domande di pagamento

Descrizione delle funzioni e delle procedure in atto per l'Autorità di Gestione e per l'Autorità di Certificazione – POR FSE 2014-2020

presentate alla Commissione. Laddove sono presenti differenze, l'AdC provvede a darne adeguate motivazioni di concerto con quanto dichiarato dall'AdG nel riepilogo annuale.

Entro il 15 febbraio di ogni anno, l'AdC procede con la validazione e la trasmissione dei Conti.
A seguire il diagramma di flusso relativo alla predisposizione e trasmissione dei Conti.

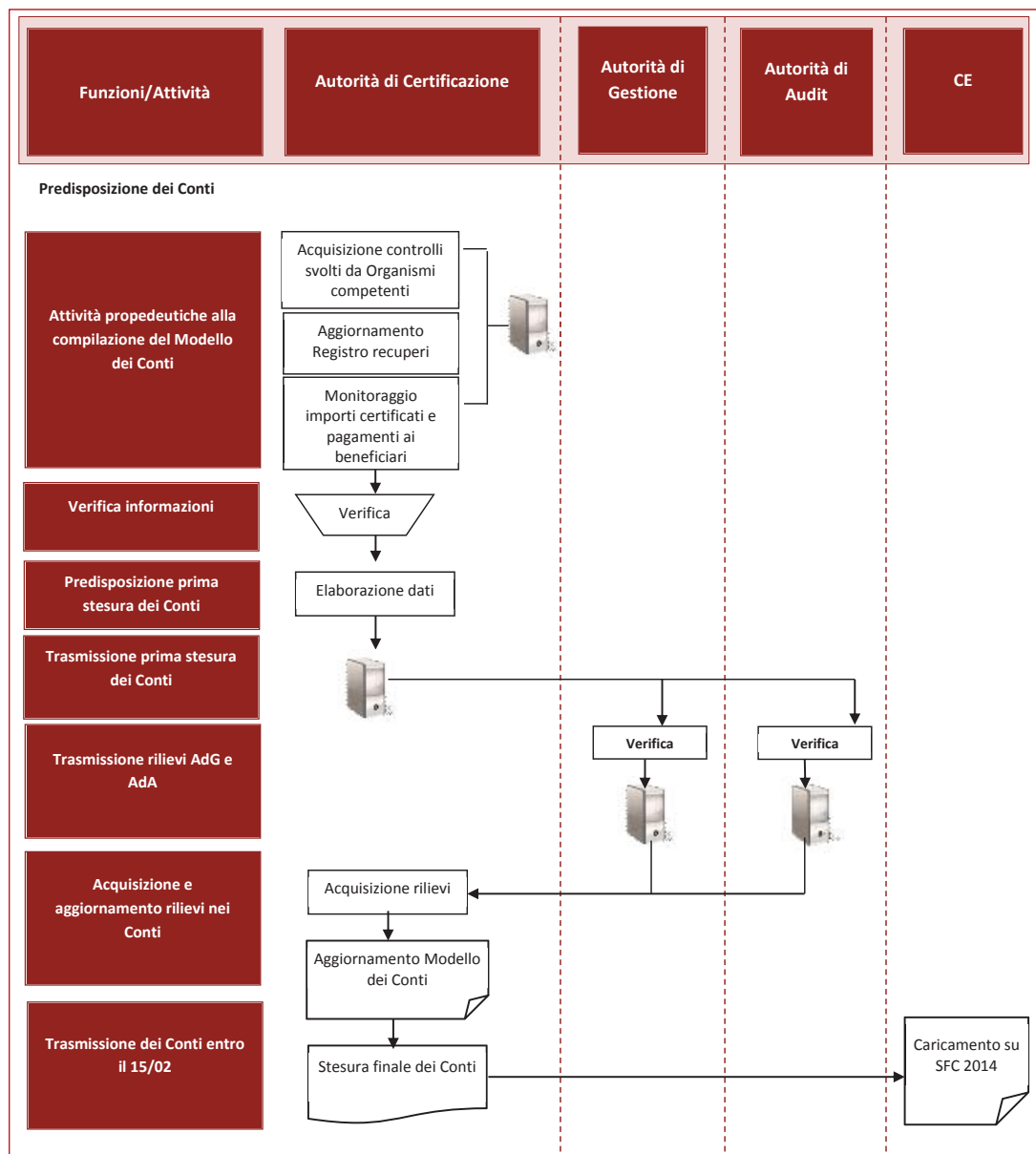

Riferimenti normativi e documentali

- ▲ art. 59, par.5 Reg. (UE, Euratom) n. 966/2012
- ▲ Allegato VII Reg. (UE) n.1011/2014, Appendici 1, 6, 7 e 8
- ▲ art. 84 del Reg. (UE) n.1303/2013
- ▲ art. 137, par. 1, lettera a) del Reg. (UE) n.1303/2013
- ▲ art. 138 Reg. (UE) n.1303/2013

Descrizione delle funzioni e delle procedure in atto per l'Autorità di Gestione e per l'Autorità di Certificazione – POR FSE 2014-2020

- ▲ art. 132, paragrafo 1, del Reg. (UE) n.1303/2013
- ▲ art. 140 del Reg. (UE) n.1303/2013
- ▲ Guida orientativa per gli Stati Membri sulla preparazione, esame e accettazione dei conti
- ▲ Guida orientativa per gli Stati membri sull'Audit dei Conti

3.2.2.4 *Descrizione, se del caso, delle procedure dell'autorità di certificazione relative alla portata, alle norme e alle procedure che attengono alle efficaci modalità di esame dei reclami concernenti i fondi SIE definite dagli Stati membri (1)³⁷ nel quadro dell'articolo 74, paragrafo 3, del regolamento (UE) n. 1303/2013.*

Ai sensi dell'art. 74, par. 3, del Reg. (UE) n.1303/2013, si rinvia alle procedure generali dello SM (cfr par. 2.2.3.16).

3.3. Recuperi

3.3.1. DESCRIZIONE DEL SISTEMA VOLTO A GARANTIRE LA RAPIDITÀ DEL RECUPERO DELL'ASSISTENZA FINANZIARIA PUBBLICA, COMPRESA QUELLA DELL'UNIONE

Nel rispetto dell'art. 122, par. 2, del Reg. (UE) n.1303/2013, la Regione previene, individua, corregge le irregolarità e recupera gli importi indebitamente versati compresi, se del caso, gli interessi di mora. Qualora un importo indebitamente versato a un beneficiario non possa essere recuperato per colpa o negligenza dell'Amministrazione, tale importo verrà rimborsato alla CE, fermo restando la possibilità di non recuperare un importo inferiore ai 250 euro di contributo comunitario.

Inoltre, ai sensi dell'art. 122 par. 2, Reg. (UE) n.1303/2013, *gli SM non informano la Commissione delle irregolarità in relazione a quanto segue:*

- a) casi in cui l'irregolarità consiste unicamente nella mancata esecuzione, in tutto o in parte, di un'operazione rientrante nel programma operativo cofinanziato in seguito al fallimento del beneficiario;
- b) casi segnalati spontaneamente dal beneficiario all'AdG o all'AdC prima del rilevamento da parte di una della due Autorità, sia prima che dopo il versamento del contributo pubblico;
- c) casi rilevati e corretti dall'AdG o dall'AdC prima dell'inclusione delle spese in questione in una dichiarazione di spesa presentata alla Commissione.

L'obbligo di recupero a favore della Commissione si configura unicamente in caso di recuperi dal beneficiario derivanti da irregolarità ed afferenti importi già certificati alla Commissione ed inclusi nelle domande di pagamento presentate alla CE.

La gestione delle irregolarità, il recupero degli importi indebitamente versati a carico del POR ed, eventualmente, il provvedimento di revoca totale o parziale dell'impegno e/o della liquidazione del pagamento sono disposti dagli uffici competenti dell'AdG e/o degli OOII (cfr. par. 2.4).

In presenza di spese "irregolari", la procedura adottata è differente a seconda che le stesse abbiano formato o meno oggetto di certificazione alla Commissione.

Qualora le spese irregolari non siano state incluse in domande di pagamento presentate alla CE, le operazioni connesse con la restituzione dell'importo vengono gestite esclusivamente a livello di bilancio regionale, attraverso escussione della polizza fideiussoria, compensazione o emanazione di provvedimenti di richiesta di rimborso. In tutti i casi, l'AdG deve avere traccia delle procedure di rimborso attivate e informare l'AdC.

³⁷ Riferimento al documento o alla legislazione nazionale con cui lo Stato membro ha definito tali efficaci modalità.

Descrizione delle funzioni e delle procedure in atto per l'Autorità di Gestione e per l'Autorità di Certificazione – POR FSE 2014-2020

Nel caso in cui la spesa oggetto di irregolarità sia stata inclusa in una domanda di pagamento presentata alla CE, l'Organismo responsabile, dà avvio alle procedure di recupero nei confronti del beneficiario delle somme irregolari e fornisce le necessarie informazioni all'AdC, la quale provvede all'aggiornamento del registro dei debitori nel proprio sistema contabile.

L'AdC cura la tenuta e l'aggiornamento nel SI della "contabilità dei recuperi" delle somme indebitamente percepite dai Beneficiari/Soggetti attuatori, e la "contabilità degli importi ritirati" a seguito della soppressione parziale o totale del contributo effettuando la detrazione degli importi recuperati o ritirati nella prima domanda di pagamento disponibile, comunque prima della chiusura del Programma Operativo.

In aggiunta, l'AdC tiene altresì la contabilità degli importi per i quali è stata stabilita l'impossibilità di un recupero nell'anno precedente, classificati in base all'anno in cui sono stati emessi gli ordini di riscossione.

L'AdC, ricevuta comunicazione sull'effettuato recupero o di un ritiro, accerta la corrispondenza degli importi restituiti o ritirati con le somme indebitamente erogate, nonché la corretta applicazione degli interessi, legali e di mora, maturati. L'importo recuperato dal beneficiario viene restituito alla Commissione deducendolo dalla domanda di pagamento successiva, maggiorato, se del caso, degli interessi di mora maturati.

Gli importi recuperati e ritirati confluiranno nell'apposita sezione dei conti annuali presentati alla CE entro il 15 febbraio dell'anno successivo.

Nel diagramma di flusso a seguire è rappresentata la gestione degli importi ritirati e recuperati.

Descrizione delle funzioni e delle procedure in atto per l'Autorità di Gestione e per l'Autorità di Certificazione – POR FSE 2014-2020

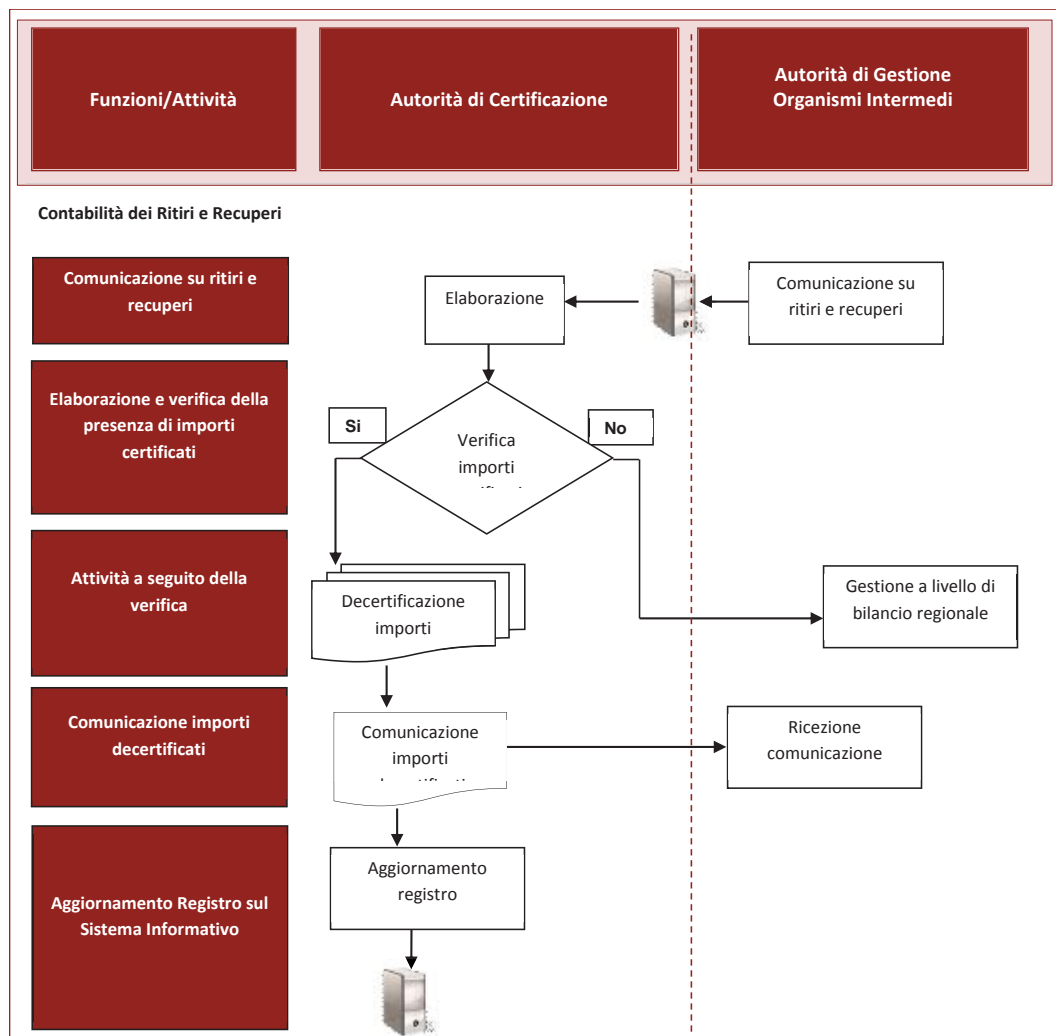

L'Amministrazione è tenuta ad informare la Commissione delle irregolarità che superano i 10.000,00 euro di quota UE o che sono state oggetto di un primo verbale amministrativo o giudiziario (art. 3, Reg (UE) 1970/2015), o per le quali si è proceduto all'apertura di una scheda OLAF, informandola sui progressi significativi dei relativi procedimenti amministrativi e giudiziari. In tal caso l'AdC chiede formalmente all'AdG oltre alle azioni correttive intraprese, la documentazione e gli aggiornamenti relativi all'apertura della scheda OLAF.

Nel caso in cui le verifiche sulla corrispondenza degli importi restituiti con le somme indebitamente erogate conducano ad un esito negativo, l'AdC elabora e trasmette all'AdG una richiesta di chiarimenti e motivazioni al fine di inserire l'importo nel registro dei debitori e per predisporre i Conti. L'AdG fornirà chiarimenti in merito agli importi riguardanti i progetti dalla stessa gestiti, ed in merito agli importi comunicategli dagli OOII (cfr par. 2.2.3.9).

Qualora la procedura di recupero degli importi indebitamente erogati conduca alla sospensione del recupero per motivi giudiziari, l'AdG dovrà informare l'AdC circa gli esiti del recupero.

Al fine di poter procedere all'aggiornamento del registro dei debitori, l'AdC dovrà essere informata sia nel caso in cui la sospensione conduca al recupero delle somme indebitamente erogate, sia in caso contrario.

Descrizione delle funzioni e delle procedure in atto per l'Autorità di Gestione e per l'Autorità di Certificazione – POR FSE 2014-2020

Riferimenti normativi e documentali

- ▲ art. 122, par. 2, del Reg. (UE) n.1303/2013
- ▲ art. 3, Reg (UE) 1970/2015

3.3.2 PROCEDURE PER GARANTIRE UN'ADEGUATA PISTA DI CONTROLLO MEDIANTE LA CONSERVAZIONE IN FORMATO ELETTRONICO DEI DATI CONTABILI, IVI COMPRESI QUELLI RELATIVI AGLI IMPORTI RECUPERATI, AGLI IMPORTI DA RECUPERARE, AGLI IMPORTI RITIRATI DA UNA DOMANDA DI PAGAMENTO, AGLI IMPORTI IRRECUPERABILI E AGLI IMPORTI RELATIVI A OPERAZIONI SOSPESE IN VIRTÙ DI UN PROCEDIMENTO GIUDIZIARIO O DI UN RICORSO AMMINISTRATIVO CON EFFETTO SOSPENSIVO; TUTTO CIÒ PER CIASCUNA OPERAZIONE, COMPRESI I RECUPERI DERIVANTI DALL'APPLICAZIONE DELL'ARTICOLO 71 DEL REGOLAMENTO (UE) N. 1303/2013 SULLA STABILITÀ DELLE OPERAZIONI

Ai sensi dell'art. 25 del RD 480/2014, la pista di controllo a disposizione dell'AdC, contiene i documenti contabili e la documentazione di supporto, che:

- a) in relazione alle sovvenzioni e l'assistenza rimborsabile a norma dell'art. 67 (1) (a), del Reg. (UE) n.1303/2013, consente la riconciliazione tra gli importi aggregati certificati alla CE e i documenti giustificativi conservati dall'AdC, dall'AdG, dagli OOII e dai beneficiari relativamente alle operazioni cofinanziate nell'ambito del PO;
- b) per quanto riguarda le sovvenzioni e l'assistenza rimborsabile a norma dell'art. 67 (1) (b, c) e dell'art. 109 del Reg.(UE) n.1303/2013, nonché dell'art.14, par.1 del Reg.(UE) n.1304/2013, consente la riconciliazione tra gli importi aggregati certificati alla Commissione e i dati dettagliati riguardanti gli output o i risultati e i documenti giustificativi conservati dall'AdC, dall'AdG, dagli OOII, compresi, se del caso, i documenti sul metodo di definizione delle tabelle standard dei costi unitari e delle somme forfettarie, relativamente alle operazioni cofinanziate nel quadro del PO;
- c) consente di verificare il pagamento del contributo pubblico al beneficiario;
- d) comprende, per ogni operazione, a seconda dei casi, le specifiche tecniche e il piano di finanziamento, i documenti riguardanti l'approvazione della sovvenzione, la documentazione relativa alle procedure di aggiudicazione degli appalti pubblici, le relazioni del beneficiario e le relazioni sulle verifiche e sugli audit effettuati;
- e) la pista di controllo comprende informazioni sulle verifiche di gestione e sugli audit effettuati sull'operazione.

L'AdC mantiene e aggiorna il registro dei debitori, la contabilità degli importi recuperati/da recuperare/ritirati/non recuperabili e le informazioni relative alla segnalazione delle irregolarità.

Le Piste di Controllo predisposte dall'AdC individuano pertanto adeguate procedure in merito a:

Confronto tra importi certificati alla CE con i dati di spesa ed i documenti giustificativi. Il sistema contabile dell'AdC consente l'aggregazione dei dati necessari alla predisposizione delle domande di pagamento e dei conti. A sistema è possibile visualizzare e confrontare i documenti amministrativo/contabili relativi ad ogni singola spesa, rispetto alla quale è indicato il numero e la data della certificazione della stessa.

Monitoraggio degli importi relativi ai recuperi. Le informazioni presenti a sistema consentono per singola operazione, la verifica e il monitoraggio costante degli importi ritirati, recuperati nel periodo contabile di riferimento, gli importi da recuperare al termine del periodo contabile, i recuperi effettuati a norma dell'art. 71 del Reg. (UE) n. 1303/2013 e gli importi non recuperabili.

Verifica del versamento del contributo pubblico, a favore del beneficiario, entro 90 giorni dalla richiesta di pagamento formulata dallo stesso, secondo quanto indicato all'art. 132 del Reg. (UE) n.1303/2013. Il sistema consente il monitoraggio delle informazioni relative alla tipologia di domanda di rimborso presentata ed eventualmente, liquidata (acconto, pagamento intermedio, saldo) e i pagamenti erogati a favore dei beneficiari/enti attuatori con relativa data e singolo importo, al fine della corretta implementazione dei Conti.

Descrizione delle funzioni e delle procedure in atto per l'Autorità di Gestione e per l'Autorità di Certificazione – POR FSE 2014-2020

L'AdC aggiorna le piste di controllo in rispondenza ai mutamenti del contesto di riferimento, ovvero a cambiamenti intervenuti nel Si.Ge.Co. e provvede a trasmettere le stesse e gli eventuali aggiornamenti a tutti gli attori interessati, tra i quali l'AdG e l'AdA.

Infine, all'interno della sezione anagrafica della pista di controllo provvederà ad indicare l'ubicazione dei documenti relativi alle funzioni di propria competenza e agli Audit (denominazione, indirizzo, referente, telefono, fax e indirizzo e-mail).

Riferimenti normativi e documentali

- ▲ art. 25 del RD 480/2014
- ▲ art. 67 (1) (b, c) e art. 109 del Reg.(UE) n.1303/2013, nonché dell'art.14, par.1 del Reg.(UE) n.1304/2013
- ▲ art. 71 del Reg. (UE) n. 1303/2013
- ▲ art. 132 del Reg. (UE) n.1303/2013
- ▲ Guida orientativa per gli Stati Membri sugli importi ritirati, importi recuperati, importi da recuperare e importi non recuperabili

3.3.3. MODALITÀ PER DETRARRE GLI IMPORTI RECUPERATI O GLI IMPORTI CHE DEVONO ESSERE RITIRATI DALLE SPESE DA DICHIARARE

Ai sensi dell'art. 126, lettera f, del Reg. (UE) n.1303/2013, l'AdC è incaricata di *tenere una contabilità degli importi recuperabili e degli importi ritirati a seguito della soppressione totale o parziale del contributo a un'operazione. Gli importi recuperati sono restituiti al bilancio dell'Unione prima della chiusura del programma operativo detraendoli dalla dichiarazione di spesa successiva.*

Tra le funzioni dell'AdC vi è quella della tenuta della contabilità delle somme recuperate e ritirate, delle somme recuperabili e non recuperabili individuate in base alle verifiche dalla stessa condotte, ovvero effettuate dall'AdG, dagli OOII, dall'AdA, dalla CE, dall'IGRUE nonché da altro Organismo di ispezione e controllo comunitario e/o nazionale.

L'AdC viene informata dagli Organismi competenti circa gli esiti dei recuperi o di eventuali soppressioni, sia tramite il sistema informativo sia attraverso una comunicazione nella quale è indicato, per singolo progetto: la quota capitale recuperata e gli interessi applicati, oppure, nel caso di soppressione, l'importo soppresso. Inoltre sono inseriti gli importi recuperabili, da recuperare e irrecuperabili.

Alla suddetta comunicazione, per ciascun progetto, deve essere allegata, per quanto riguarda i recuperi, la seguente ulteriore documentazione:

- ▲ l'atto di recupero;
- ▲ le contabili bancarie contenenti la causale del versamento o altro documento probante.

Per quanto riguarda le soppressioni, l'atto di revoca.

L'AdC effettua, quindi, un controllo volto ad accertare la corrispondenza degli importi restituiti o soppressi con le somme indebitamente erogate, nonché la corretta applicazione degli interessi maturati.

In via cautelativa, su irregolarità accertata, l'Amministrazione può decidere di ritirare la spesa irregolare dal programma immediatamente, allorché rileva l'irregolarità, detraendola dalla successiva certificazione di spesa, consentendo in tal modo ai finanziamenti comunitari di essere impegnati in altre operazioni.

Pertanto, nel caso di spesa già certificata, l'AdG inserisce gli importi oggetto del ritiro nel rendiconto di spesa dandone comunicazione e motivazione all'AdC, che procede alla relativa decertificazione nella domanda di pagamento o nei Conti.

Nel caso di importi già certificati nei precedenti conti, la rettifica finanziaria viene attuata in una domanda di pagamento intermedio dato che l'art. 139 (10) stabilisce che gli importi irregolari individuati dopo la

Descrizione delle funzioni e delle procedure in atto per l'Autorità di Gestione e per l'Autorità di Certificazione – POR FSE 2014-2020

presentazione dei conti devono essere corretti nei conti per l'anno contabile nel quale l'irregolarità è stata individuata.

Nel caso di spese non ancora certificate nei conti alla Commissione ma incluse in una domanda di pagamento intermedio dell'anno contabile per il quale i conti non sono ancora presentati alla Commissione, la rettifica finanziaria viene attuata o con il ritiro della spesa in questione in una successiva domanda di pagamento intermedio se ancora possibile (al più tardi nella domanda di pagamento intermedio finale da presentare tra il 1 e il 31 luglio) o con la deduzione dell'importo irregolare direttamente nei conti.

Nel sistema contabile dell'AdC è implementato il registro dei debitori che traccia per ogni recupero, recupero pendente, ritiro/soppressione, importo non recuperabile, l'organismo che ha rilevato l'irregolarità.

Il registro è integrato nel Sistema Informativo e contiene tutti i dati di identificazione della somma da recuperare, soppressa o non recuperabile.

In particolare:

- ▲ data dell'ordine di recupero/soppressione;
- ▲ data di scadenza dell'ordine di recupero;
- ▲ importo da recuperare e/o recuperato;
- ▲ importi relativi agli interessi legali e di mora;
- ▲ importo ritirato/soppresso;
- ▲ soggetto che ha emesso l'ordine di recupero/soppressione;
- ▲ motivo per cui l'importo è stato revocato/soppresso;
- ▲ importo non recuperabile;
- ▲ estremi identificativi della scheda di segnalazione trasmessa all'OLAF (solo se prevista);
- ▲ elenco delle azioni intraprese da parte dell'AdG/OOII;
- ▲ motivo per cui l'eventuale importo non è stato recuperato;
- ▲ indicazione se la quota comunitaria dell'importo non recuperabile potrà essere finanziata dal Bilancio Generale dell'Unione Europea;
- ▲ data della decertificazione.

Attraverso l'interrogazione del registro dei debitori, l'AdC è in grado di individuare a Sistema i dati necessari alla compilazione dell'Allegato VII al Reg. Esecuzione (UE) n. 1011/2014 al fine di poter trasmettere alla CE, entro il 15 febbraio di ogni anno, i Conti.

Riferimenti normativi e documentali

- ▲ art. 126, lettera f, del Reg. (UE) n.1303/2013
- ▲ art. 122 del Reg. (UE)n.1303/2013
- ▲ Guida orientativa per gli Stati Membri sugli importi ritirati, importi recuperati, importi da recuperare e importi non recuperabili

4. SISTEMA INFORMATICO

4.1 Descrizione, anche mediante diagramma, del Sistema Informatico (sistema di rete centrale o comune o sistema decentrato con collegamenti tra sistemi)

4.1.1 RACCOLTA, REGISTRAZIONE E CONSERVAZIONE INFORMATIZZATA DEI DATI RELATIVI A CIASCUNA OPERAZIONE

Il sistema informativo utilizzato per la gestione del POR FSE 2014-2020 si presenta come un sistema di rete centrale che tiene conto del sistema di monitoraggio unitario stabilito a livello nazionale per tutti i PO cofinanziati dai Fondi comunitari, secondo i requisiti funzionali definiti nell'ambito del tavolo di coordinamento tra le Amministrazioni titolari dei programmi, le amministrazioni centrali capofila per fondo ed il MEF-RGS-IGRUE.

Tale sistema **integra le componenti** di programmazione, attuazione, gestione contabile e rendicontazione, controllo e, tramite il protocollo di colloquio, consente l'alimentazione del sistema nazionale di monitoraggio unitario.

In particolare, il sistema consente di raccogliere, gestire e conservare dati e informazioni relativi a:

- ▲ dotazione finanziaria del POR distinta per annualità, asse e priorità di investimento;
- ▲ piano di finanziamento del POR;
- ▲ dichiarazioni certificate di spesa e domande di pagamento;
- ▲ previsioni annuali di spesa;
- ▲ dati relativi al monitoraggio fisico, finanziario e procedurale, funzionali alla sorveglianza del POR;
- ▲ dati relativi alle transazioni finanziarie del POR (trasferimenti);
- ▲ dati contabili relativi alle singole operazioni (giustificativi di spesa, dichiarazioni di spesa e domande di pagamento degli Organismi Attuatori);
- ▲ dati relativi agli esiti dei controlli eseguiti sia da soggetti del sistema di gestione e controllo sia da soggetti esterni;
- ▲ dati relativi alle irregolarità rilevate da tutti i soggetti con potere di controllo sulle operazioni e i dati relativi al monitoraggio delle azioni correttive intraprese (recuperi).

Il sistema informativo consente l'accesso a tutti i soggetti coinvolti nell'attuazione e nel controllo degli interventi, tiene traccia dei flussi finanziari e degli esiti dei controlli, e al tempo stesso è conforme con gli standard internazionalmente riconosciuti per garantire un adeguato livello di sicurezza.

Dal punto di vista dell'**architettura**, il sistema a regime è gestito con piattaforme Open Source secondo un modello multi-tier in tecnologia JEE prevede i seguenti layer:

- ▲ *Client layer*: livello di "fruizione" dei servizi dell'applicazione;
- ▲ *Web layer*: gestisce l'interfaccia utente e le relative interazioni;
- ▲ *Business layer*: incapsula tutta la logica di business dell'applicazione;
- ▲ *Persistence layer*: realizza la memorizzazione persistente dei dati (funzionali all'applicazione);
- ▲ *EIS layer*: rappresenta l'insieme di tutti i sistemi aziendali pre-esistenti: database, servizi di naming and directory, applicazioni pre-esistenti, ecc.

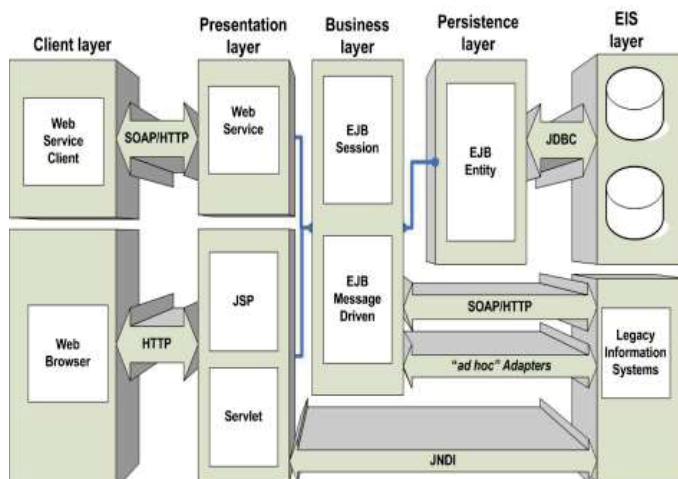

Rispetto alla raccolta, registrazione e conservazione dei dati, il sistema presenta le seguenti **caratteristiche**, in linea con quelle descritte all'art. 9 del Reg. (UE) n. 1011/2014:

Descrizione delle funzioni e delle procedure in atto per l'Autorità di Gestione e per l'Autorità di Certificazione – POR FSE 2014-2020

- I. **Sicurezza, integrità e riservatezza dei dati**, garantita da regole di identificazione certa dell'utente e con modalità di fruizione friendly oriented da parte dei beneficiari e degli attori dei programmi di intervento;
- II. **Modalità Always on**: il sistema di scambio elettronico di dati è disponibile e operativo sia in orario di ufficio sia al di fuori di tale orario, salvo che per manutenzione tecnica;
- III. **Interoperabilità**: il sistema presenta i requisiti tecnico funzionali che consentono la cooperazione operativa con ulteriori sistemi informativi di livello comunitario, nazionale, regionale ai sensi dell'art. 8 del Reg. UE n. 821/2014, del quadro nazionale di interoperabilità e del quadro europeo di interoperabilità (QEI) istituito dalla decisione n. 922/2009/CE del Parlamento europeo e del Consiglio. In particolare, l'implementazione dei web service terrà conto delle specifiche definite dalla *Web Services Interoperability Organization (WS-I)*, rispettando, in particolare, i seguenti standard:
 - WSDL 1.1 o 2.0 per la descrizione delle interfacce;
 - XSD per la descrizione dei tipi dati codificati in XML;
 - XSL per il mapping dei messaggi;
 - SOAP 1.1 protocollo di comunicazione per l'invocazione delle interfacce;
 - WS-Security 1.1 per la gestione della sicurezza.

Le specifiche sono compatibili con formati standard di scambio dei dati e garantiscono che tali formati possano essere riconosciuti e scambiati anche tra sistemi eterogenei. Il sistema facilita la verifica della veridicità e della completezza dei dati forniti dai beneficiari prima che tali dati siano memorizzati in modo sicuro;
- IV. **Unitarietà**: capacità di fornire interfacce che consentono la visione integrata delle azioni di governance e monitoraggio, sino alla valutazione e verifica dei risultati;
- V. **Semplificazione**: attività finalizzata ad individuare ed eliminare processi onerosi e ridondanti per realizzare gli obiettivi in maniera più efficace ed efficiente;
- VI. **Trasparenza**: accessibilità completa alle informazioni trattate in modo da assicurare la piena disponibilità dei dati digitali nell'ottica del riuso da parte di soggetti terzi (Open data);
- VII. **Separazione delle funzioni tra i soggetti coinvolti nell'attuazione del programma**: il sistema informativo assicura la separazione delle funzioni di ciascuna Autorità. I principi generali a cui il sistema si ispira sono la separazione delle aree amministrative in funzione delle loro competenze, la tempestività, la tracciabilità e la certezza di tutte le operazioni attivate e il rafforzamento degli strumenti e delle funzioni di analisi ed indirizzo. In tal senso, esso, prevede una profilazione degli utenti di ciascuna Autorità del POR per cui, sulla base di specifiche indicazioni dell'AdG, responsabile del sistema informativo, ogni Autorità interviene ed accede solo su questioni di specifica competenza.

Rispetto all'ultimo punto, in particolare, il sistema informativo ha una struttura che prevede, nel rispetto dei requisiti di sicurezza e accessibilità:

- ▲ **utenze specifiche** per le diverse Unità dell'AdG e dell'OI/OOII (unità Operative, Unità di controllo di I livello ecc.);
- ▲ **utenza specifica per l'AdC** per la visualizzazione, l'acquisizione e l'elaborazione dei dati necessari a supportare la presentazione delle domande di pagamento periodiche, nonché la presentazione dei conti annuali;
- ▲ **utenza specifica per l'AdA** per la visualizzazione e l'acquisizione dei dati necessari a supportare le attività di audit;
- ▲ **utenze specifiche per i soggetti attuatori/beneficiari** per gli adempimenti connessi al loro ruolo.

Le funzioni ed i ruoli assegnati sono svolti in piena autonomia dai diversi attori coinvolti, pur garantendo, nell'ambito di una ripartizione chiara dei compiti e delle responsabilità, la non ridondanza delle informazioni gestite da ogni attore.

Il sistema informativo è dotato delle seguenti **funzionalità**:

- ▲ moduli interattivi e/o moduli precompilati dal sistema sulla base dei dati archiviati in corrispondenza di fasi successive delle procedure;
- ▲ calcoli automatici;

Descrizione delle funzioni e delle procedure in atto per l'Autorità di Gestione e per l'Autorità di Certificazione – POR FSE 2014-2020

- ✦ controlli automatici integrati che riducono, per quanto possibile, ripetuti scambi di documenti o informazioni;
- ✦ segnalazioni di avviso generate dal sistema che avvertono il beneficiario della possibilità di eseguire determinate azioni;
- ✦ tracking on line dello status che consente al beneficiario di seguire lo status attuale del progetto;
- ✦ disponibilità di tutti i precedenti dati e documenti trattati dal sistema di scambio elettronico di dati.

In merito ai **dati da registrare** il sistema, ai sensi dell'art. 24 del Reg. (UE) n. 480/2014, assicura che i dati, compresi quelli sui singoli partecipanti, siano registrati e conservati **per ogni operazione**, in modo da consentirne l'aggregazione secondo differenti criteri (es. per anno, cumulati) e a diversi livelli (es. per Asse, per priorità di investimento, per obiettivo specifico), questo ai fini del monitoraggio, della sorveglianza, della valutazione - conformemente alle prescrizioni di cui all'art. 56 del Reg. (UE) n. 1303/2013 e agli articoli 5 e 19 del Reg. (UE) n. 1304/2013 e agli allegati I e II dello stesso regolamento - nonché della gestione finanziaria, della verifica e dell'audit.

Nei casi in cui un'operazione venga sostenuta da più di un programma operativo, da più di una priorità o da più di un fondo oppure nell'ambito di più di una categoria di regioni, il sistema assicura che i seguenti dati sono registrati in modo tale da consentire l'estrazione dei dati disaggregati per programma operativo, priorità, fondo o categoria di regioni.

In particolare, per ogni operazione, il sistema raccoglie tutte le informazioni previste dall'allegato III del Reg. (UE) n. 480/2014, secondo le tempistiche fissate dall'art. 32.

In particolare, vengono registrati e conservati i seguenti dati:

- ✦ dati relativi al beneficiario;
- ✦ dati relativi all'operazione;
- ✦ dati finanziari relativi a ciascuna operazione (nella valuta applicabile all'operazione);
- ✦ dati relativi alle richieste di pagamento del beneficiario (nella valuta applicabile all'operazione);
- ✦ dati relativi alle spese nella richiesta di pagamento del beneficiario sulla base dei costi effettivi (nella valuta applicabile all'operazione);
- ✦ dati relativi alle spese nella richiesta di pagamento del beneficiario sulla base di tabelle standard di costi unitari (importi nella valuta applicabile all'operazione);
- ✦ dati relativi alle spese nella richiesta di pagamento del beneficiario sulla base di pagamenti forfettari (importi nella valuta applicabile all'operazione);
- ✦ dati relativi alle spese nella richiesta di pagamento del beneficiario sulla base di tassi forfettari (nella valuta applicabile all'operazione);
- ✦ dati relativi alle domande di pagamento presentate alla CE (€);
- ✦ dati relativi a particolari tipi di spese soggette a massimali.

Vengono inoltre registrati e conservati:

- ✦ dati sulle categorie di intervento;
- ✦ dati sugli indicatori;
- ✦ dati relativi ai recuperi di importi dal beneficiario;
- ✦ dati sui conti trasmessi alla CE a norma dell'art. 138 del Reg. (UE) n. 1303/2013.

Con riferimento alle **modalità di trasmissione di documenti e di dati**, in linea con le previsioni dell'art. 10 del Reg. UE n. 1011/2014, il sistema:

- ✦ consente ai beneficiari e alle Autorità del Programma e all'OI/OOII di inserire i documenti e i dati di cui sono responsabili e gli eventuali aggiornamenti nei sistemi di scambio elettronico di dati nel formato elettronico definito. Le condizioni e i termini dettagliati di scambio elettronico di dati sono definiti nel documento contenente le condizioni per il sostegno relative a ciascuna operazione richiamato (vedi paragrafo 2.2.3.5);
- ✦ prevede che gli scambi di dati e le transazioni rechino una firma elettronica compatibile con uno dei tre tipi di firma elettronica definiti dalla direttiva 1999/93/CE del Parlamento europeo e del Consiglio;
- ✦ registra la data di trasmissione dei documenti e dei dati dal beneficiario alle Autorità, e viceversa, quale data di presentazione per via elettronica delle informazioni archiviate nei sistemi di scambio elettronico di dati;

Descrizione delle funzioni e delle procedure in atto per l'Autorità di Gestione e per l'Autorità di Certificazione – POR FSE 2014-2020

- ▲ garantisce il principio di “una volta solo”, secondo cui una volta che un dato o un documento viene inserito sul sistema questo non deve essere più richiesto. La presentazione dei documenti e dei dati relativi a una stessa operazione tramite i sistemi di scambio elettronico di dati è effettuata una sola volta per tutte le Autorità che attuano lo stesso programma. Tali Autorità collaborano a livello giuridico, organizzativo, semantico e tecnico, in modo da garantire l'efficacia della comunicazione, nonché lo scambio e il riutilizzo delle informazioni e delle conoscenze. Ciò non pregiudica i processi che consentono al beneficiario di aggiornare i dati errati o obsoleti o i documenti illeggibili;
- ▲ in casi di forza maggiore, in particolare in caso di malfunzionamento dei sistemi di scambio elettronico di dati o di assenza di una connessione dati stabile, permette al beneficiario interessato di presentare alle Autorità competenti le informazioni richieste nella forma e secondo le modalità stabilite dallo Stato membro per tali casi. Non appena vengano meno le cause di forza maggiore, lo Stato membro assicura l'integrazione dei documenti pertinenti nella base dati connessa ai sistemi di scambio elettronico di dati. In tal caso si considera data di presentazione delle informazioni richieste la data dell'invio dei documenti nella forma stabilita;
- ▲ assicura che possano avvalersi dei sistemi di scambio elettronico dei dati tutti i beneficiari, compresi i beneficiari di operazioni le quali sono in corso alla data in cui i sistemi di scambio di dati elettronici diventano operativi e alle quali si applica lo scambio elettronico dei dati.

La figura sotto riportata esemplifica i flussi e i legami tra gli attori che interagiscono nell'ambito della rete centralizzata del sistema informativo.

Figura 13. - Flussi tra gli attori che interagiscono nell'ambito del sistema informativo

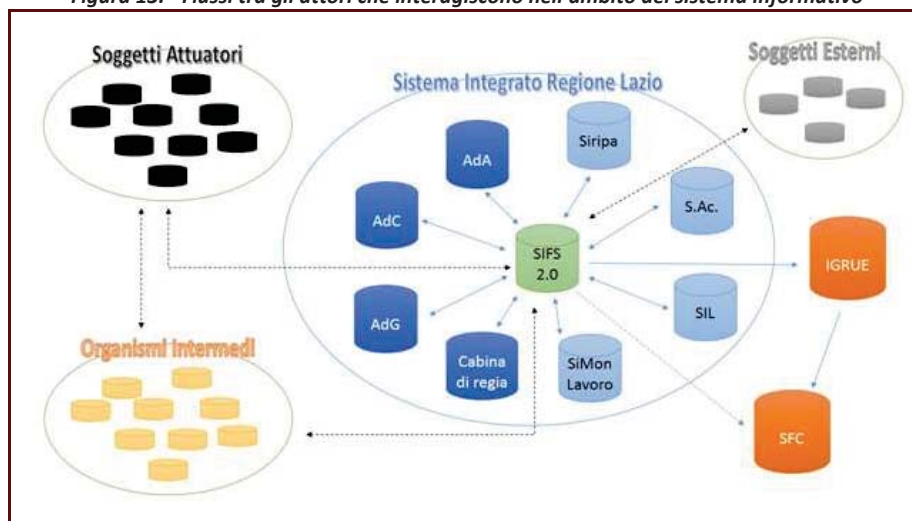

Date le caratteristiche e funzionalità del sistema sopradescritte e i dati ed i documenti in esso conservati, la **pista di controllo** costituisce un output del sistema informativo per garantire le qualità richieste all'art. 25 del Reg. del. (UE) n. 480/2015.

4.1.2 PROCEDURE PER GARANTIRE CHE I DATI DI CUI AL PUNTO PRECEDENTE SIANO RACCOLTI, INSERITI E CONSERVATI NEL SISTEMA E CHE I DATI SUGLI INDICATORI SIANO SUDDIVISI PER SESSO, OVE CIÒ SIA PRESCRITTO DAGLI ALLEGATI I E II DEL REGOLAMENTO (UE) N. 1304/2013, SECONDO LA LETTERA DELL'ARTICOLO 125, PARAGRAFO 2, LETTERA E), DEL REGOLAMENTO (UE) N. 1303/2013

In linea con le previsioni regolamentari, i dati che alimentano il sistema riguardano tutte le operazioni cofinanziate e tengono conto, oltre che delle attività di competenza dell'Amministrazione regionale (con riferimento agli atti prodotti nelle fasi di programmazione, attuazione, istruttoria e valutazione, nonché di

Descrizione delle funzioni e delle procedure in atto per l'Autorità di Gestione e per l'Autorità di Certificazione – POR FSE 2014-2020

impegno, controllo e rendicontazione della spesa), dei flussi informativi che provengono dagli enti attuatori delle operazioni.

In particolare, il flusso informativo gestito dal sistema prevede un set di informazioni che alimentano le seguenti sezioni:

- ▲ dati di programmazione generale (piano finanziario, gestione degli avvisi/bandi, gestione OI/OOII, gestione soggetti attuatori);
- ▲ dati di attuazione finanziaria, in termini di:
 - impegni;
 - trasferimenti;
 - spese (domande di pagamento costituite dalle spese effettuate degli Organismi Attuatori);
- ▲ dati di pianificazione fisica - valori previsti;
- ▲ dati di attuazione fisica, in termini di:
 - anagrafica progetti;
 - anagrafiche destinatari diretti FSE;
 - anagrafiche imprese FSE;
 - anagrafiche organismi FSE;
 - anagrafiche soggetti privati FSE;
- ▲ dati procedurali;
- ▲ dati relativi ai controlli eseguiti sia da soggetti del Si.Ge.Co. sia da soggetti esterni;
- ▲ dati relativi alle irregolarità rilevate da tutti i soggetti con potere di controllo sulle operazioni
- ▲ dati relativi al monitoraggio delle azioni correttive intraprese (registro recuperi);
- ▲ dati dei rendiconti.

Il sistema è articolato in moduli base sviluppati segmentando il processo amministrativo, così da garantire la raccolta, gestione e conservazione dei dati in linea con quanto previsto dai regolamenti europei.

I moduli sono progettati per incorporare un elevato tasso di semplificazione nelle procedure in modo tale da consentire una riduzione dei tempi medi necessari per la gestione di ogni fase del processo e assicurare una gestione delle informazioni più trasparente e la piena disponibilità dei dati digitali nell'ottica del riuso da parte di soggetti terzi (Open data).

Nello schema seguente si riporta graficamente la rappresentazione dei moduli e delle principali funzionalità in essi previste.

Descrizione delle funzioni e delle procedure in atto per l'Autorità di Gestione e per l'Autorità di Certificazione – POR FSE 2014-2020

Figura 14. - Rappresentazione dei moduli e delle principali funzionalità del sistema

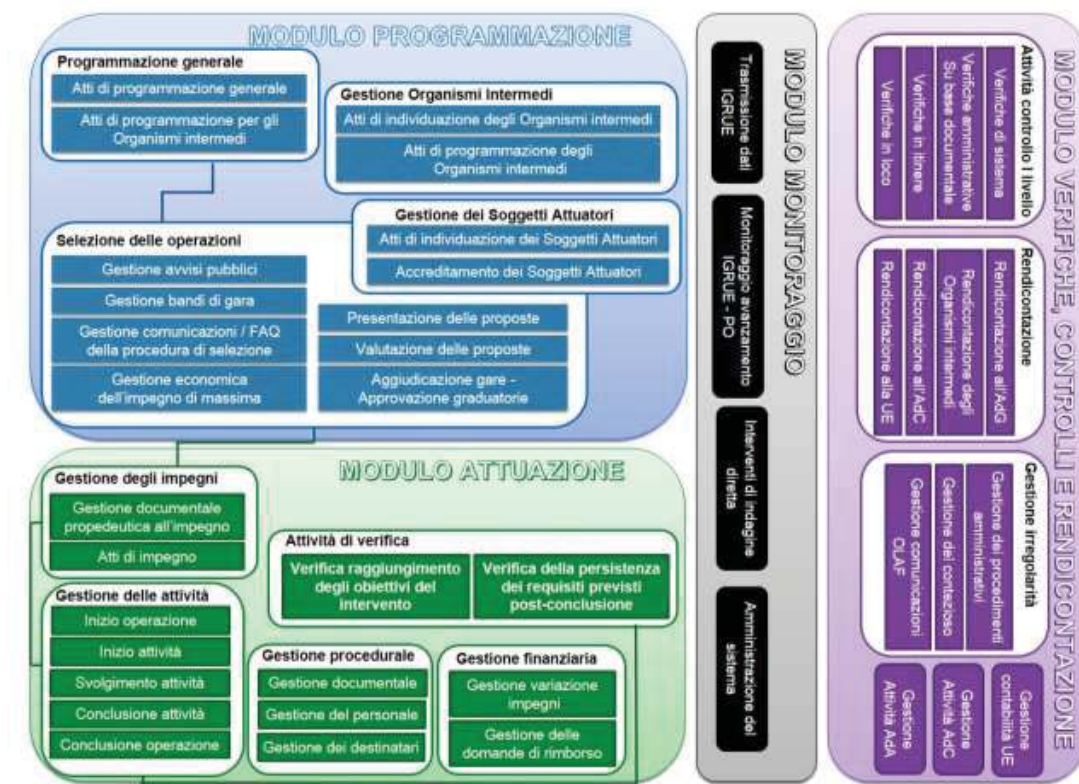

Modulo Programmazione

Permette all'AdG (e all'OI/OOII, per la parte di loro competenza) la gestione di tutte le fasi relative alle attività di programmazione, dal piano finanziario, alla gestione degli avvisi/bandi, alla gestione OI/OOII, alla gestione soggetti attuatori.

In particolare, con riferimento al piano finanziario, il sistema contiene (ai sensi dell'art. 96 del Reg. UE n. 1303/2013):

- ▲ le tabelle che specificano, **per ciascun anno**, conformemente agli articoli 60, 120 e 121 del Reg. UE n. 1303/2013, l'importo della dotazione finanziaria complessiva prevista a titolo del fondo, che identificano gli importi connessi alla riserva di efficacia dell'attuazione;
- ▲ le tabelle che specificano, **per l'intero periodo di programmazione**, per il POR e per ciascun asse prioritario, l'importo della dotazione finanziaria complessiva prevista a titolo del fondo e l'importo del cofinanziamento nazionale, identificando gli importi collegati alla riserva di efficacia dell'attuazione. Nel caso di assi prioritari che riguardano varie categorie di regioni, le tabelle specificano l'importo della dotazione finanziaria complessiva a titolo dei fondi e l'importo del cofinanziamento nazionale per ciascuna categoria di regioni.

Nello specifico il sistema permette:

- ▲ la gestione della dotazione finanziaria del programma consentendo di tracciare eventuali riprogrammazioni e/o interventi che dovessero modificare l'importo o la distribuzione delle risorse disponibili;
- ▲ la gestione delle dotazioni finanziarie dell'OI/OOII;
- ▲ la gestione delle procedure inerenti la selezione delle operazioni conseguenti all'emissione di avvisi/bandi;
- ▲ la gestione dell'OI/OOII;

Descrizione delle funzioni e delle procedure in atto per l'Autorità di Gestione e per l'Autorità di Certificazione – POR FSE 2014-2020

- ▲ la gestione dei soggetti attuatori;
- ▲ la presentazione delle proposte progettuali da parte dei soggetti attuatori in risposta ad avvisi o bandi attivi;
- ▲ la valutazione, formale e di merito, delle proposte progettuali presentate;
- ▲ il supporto informativo e documentale alla predisposizione delle graduatorie dei progetti finanziati, ammissibili, non ammissibili ed esclusi.

Gli attori principali di questa fase sono l'AdG, l'OI/OOII, i soggetti attuatori, le commissioni di valutazione.

Modulo Attuazione

Contiene tutte le procedure che permettono la gestione delle attività finanziate. Le funzionalità previste permettono di registrare e mantenere tutte le informazioni e i documenti necessari a tracciare il processo di gestione di tali attività. Nello specifico il modulo permette:

- ▲ la gestione delle anagrafiche di progetto;
- ▲ la gestione dei soggetti collegati (componenti ATI/ATS, imprese beneficiarie dell'intervento);
- ▲ la gestione dell'eventuale regime di aiuti;
- ▲ la gestione procedurale (date avvio e fine attività, inizio e fine corso);
- ▲ la gestione delle anagrafiche del personale coinvolto nel progetto;
- ▲ la gestione delle anagrafiche allievi/partecipanti al corso ed agli altri interventi di FSE;
- ▲ la gestione delle richieste di variazione al progetto o altre comunicazioni trasmesse dai soggetti attuatori (rimodulazioni, riparametrazioni, modifiche al calendario didattico, alla sede delle attività, comunicazione fine attività, ecc.);
- ▲ la gestione dei recuperi (importi da recuperare, recuperati, interessi, ecc.);
- ▲ la gestione delle procedure di chiusura dei progetti;
- ▲ la gestione delle procedure di revoca dei progetti;
- ▲ la gestione finanziaria:
 - delle richieste di acconto, pagamenti intermedi, saldo (anche con generazione invio e conservazione della fattura elettronica);
 - dei trasferimenti a fronte delle richieste di erogazione;
 - delle domande di rimborso (invio delle dichiarazioni di spesa dei soggetti attuatori).

In ognuna delle fasi previste nel modulo è possibile, oltre che l'inserimento delle informazioni, anche, dove previsto, il caricamento di documenti in formato elettronico firmati digitalmente.

La disponibilità a sistema delle informazioni e dei relativi documenti, strutturati in forma di **fascicolo elettronico**, consente una gestione semplificata delle attività sia per i funzionari dell'AdG sia per i soggetti attuatori.

Gli attori principali di questa fase sono l'AdG, l'OI/OOII, i soggetti attuatori e i partecipanti alle misure previste dal POR FSE Lazio.

Modulo Verifica, Controllo e Rendicontazione

Contiene gli strumenti e le procedure per la verifica, il controllo, la rendicontazione delle attività finanziate.

In particolare il modulo prevede:

- ▲ la gestione dei controlli di I livello sulle spese comunicate dai soggetti attuatori;
- ▲ la gestione delle verifiche in loco (ispezioni);
- ▲ la gestione delle certificazioni dei rendiconti presentati dai soggetti attuatori;
- ▲ la gestione dei procedimenti amministrativi;
- ▲ la gestione delle irregolarità e delle schede OLAF.

In questo modulo sono ricomprese anche le funzionalità relative a:

- ▲ rendicontazione delle spese, da parte dell'OI/OOII, all'AdG;
- ▲ rendicontazione da parte dell'AdG all'AdC;
- ▲ controlli dell'AdC sui rendiconti presentati;
- ▲ predisposizione domande di pagamento, da parte dell'AdC, alla CE;
- ▲ gestione finanziaria dei rapporti con la CE;
- ▲ gestione delle procedure di controllo sui sistemi effettuati dall'AdA;

- ▲ gestione delle procedure di controlli sulle spese effettuati dall'AdA.

La disponibilità sistematica dei dati a sistema e l'accesso al fascicolo elettronico permette di semplificare e velocizzare le attività di controllo. Inoltre in ogni momento è possibile accedere alle verifiche effettuate in precedenza e al loro esito.

Gli attori principali di questa fase sono l'AdG, l'OI/OOII, l'AdC.

Modulo Monitoraggio

Permette di disporre degli strumenti e procedure per il monitoraggio e l'estrazione di informazioni e dati sulle operazioni. Il modulo è dotato di un cruscotto con funzionalità di interrogazione di tutte le informazioni disponibili, garantita sia attraverso una reportistica standard sia attraverso interrogazioni avanzate, richieste ad hoc, per consentire:

- ▲ il monitoraggio finanziario, fisico e procedurale dell'avanzamento del programma sia per singolo OI sia per l'AdG, sia sull'intero programma declinato sia per asse che eventualmente per priorità e/o obiettivo specifico;
- ▲ l'elaborazione dei dati acquisiti ai fini della valutazione della ricaduta degli esiti delle operazioni;
- ▲ di individuare l'universo di riferimento, utile per la realizzazione di attività di indagine diretta;
- ▲ la quantificazione degli indicatori comuni o specifici del POR;
- ▲ la trasmissione dei dati all'IGRUE, alle altre Autorità del POR FSE Lazio, alle altre strutture regionali competenti.

Le funzionalità connesse alla gestione, manutenzione e aggiornamento di un sistema informatico sono in capo ad un amministratore di sistema (in inglese *system administrator*, o *sysadmin*), identificato in un soggetto o gruppo di soggetti, i cui principali compiti sono:

- ▲ rispondere alle esigenze dell'AdG circa i vincoli prestazionali e di affidabilità, rispetto di policy di sicurezza ecc.;
- ▲ gestire gli account utente;
- ▲ applicare le patch e gli aggiornamenti necessari ai sottosistemi;
- ▲ pianificare e verificare la corretta esecuzione di operazioni pianificate (come ad es. backup);
- ▲ rispondere ai quesiti degli utenti circa le funzionalità del sistema informativo;
- ▲ documentare le operazioni effettuate.

Gli strumenti messi a disposizione dal sistema per il monitoraggio permettono in tempo reale la completezza dei dati acquisiti anche con la finalità di escludere da elaborazioni eventuali dati incompleti. A titolo esemplificativo, si evidenzia come il sistema permetta il monitoraggio relativo alle somministrazioni di questionari per la rilevazione degli indicatori comuni a breve termine partendo dalla data di fine delle attività ed entro le quattro settimane successive.

La compilazione on line dei questionari da parte dei partecipanti alle attività formative permette di poter immediatamente disporre delle informazioni necessarie per effettuare valutazioni qualitative sui risultati ottenuti. La standardizzazione dei dati raccolti permette, inoltre, confronti su serie temporali di dati.

Gli attori principali di questa fase sono l'AdG e l'OI/OOII.

Misurazione degli indicatori

Le sezioni modulari precedentemente individuate popolano una infrastruttura organizzata di dati in grado di garantire la completezza e la qualità in relazione ai criteri di rilevanza, accuratezza, accessibilità e chiarezza, comparabilità e coerenza.

Tale infrastruttura consente di alimentare un sistema di monitoraggio delle operazioni finanziate a supporto della quantificazione degli indicatori finanziari, di output e di risultato previsti dal Programma. In particolare, gli indicatori finanziari consentono di monitorare i progressi in termini di avanzamento finanziario dei fondi disponibili; gli indicatori di output monitorano l'attuazione delle operazioni cofinanziate dal FSE, misurata in unità fisiche; gli indicatori di risultato, infine, misurano gli effetti delle politiche finanziate sui destinatari, in funzione di specifici obiettivi fissati per ciascuna priorità d'investimento. I risultati possono essere immediati e a più lungo termine.

Gli indicatori di risultato sono collegati agli obiettivi specifici, mentre gli indicatori di output contribuiscono al conseguimento dei risultati, conformemente alle norme specifiche del FSE, per ciascuna priorità di investimento.

Gli indicatori comuni di risultato e di output comprendono quelli di cui agli allegati I e II del Reg. (UE) n. 1304/2013.

Le informazioni finanziarie sono ricondotte a livello di Programma, di asse prioritario e per categorie di intervento, a norma dell'Allegato II del Reg. n. 1011/2014.

Il sistema informativo, attraverso la sua funzione di monitoraggio, rappresenta lo strumento attraverso cui procedere all'estrazione e all'elaborazione dei dati necessari alla predisposizione della reportistica periodica prevista dai regolamenti. In particolare, a norma dell'art. 5 del Reg. (UE) n. 1304/2013, unitamente alle relazioni annuali di attuazione, l'AdG è tenuta a trasmettere per via elettronica dati strutturati:

- ▲ per ciascun asse prioritario, suddivisi per priorità d'investimento;
- ▲ per categorie d'intervento di cui all'art. 96, par. 2, lettera b), punto vi), del Reg. UE n. 1303/2013;
- ▲ per indicatori di output e di risultato, riferiti a operazioni attuate parzialmente o integralmente.

Gli indicatori finanziari e di output concorrono, inoltre, al raggiungimento dei target intermedi e dei target finali relativi al quadro di riferimento dell'efficacia dell'attuazione, a norma dell'art.21, par. 1, e dell'allegato II del Reg. (UE) n. 1303/2013.

In linea con quanto previsto dall'art. 24 e dall'Allegato III del Reg. n. 480/2014, il sistema informativo registra e conserva i seguenti dati sugli indicatori:

- ▲ con riferimento agli **indicatori di output**:
 - nome e identificativo univoco di ciascuno degli indicatori di output comuni e specifici per programma che attengono all'operazione oppure, ove ciò sia prescritto dalle norme specifiche del Fondo interessato, nome e identificativo univoco di ciascun indicatore di output comune, disaggregato per genere dei partecipanti;
 - unità di misura per ciascun indicatore di output;
 - valore obiettivo riferito all'indicatore di output, disaggregato per genere ove applicabile;
 - livello di conseguimento di ciascun indicatore di output per ogni anno di calendario, se del caso disaggregato per genere;
- ▲ con riferimento agli **indicatori di risultato**:
 - nome e identificativo univoco di ciascuno degli indicatori di risultato comuni e specifici per programma pertinenti rispetto all'operazione oppure, ove ciò sia prescritto dalle norme specifiche del Fondo interessato, nome e identificativo univoco di ciascun indicatore di risultato comune, se del caso disaggregato per genere;
 - unità di misura per ciascun indicatore di risultato;
 - valore obiettivo per l'indicatore di risultato previsto, se del caso disaggregato per genere;
 - unità di misura per ciascun target di risultato e per ciascun valore di riferimento;
 - livello di conseguimento di ciascun indicatore di risultato previsto per ogni anno di calendario, se del caso disaggregato per genere.

Per una corretta e costante quantificazione degli indicatori, i dati contenuti a sistema assicurano la raccolta delle informazioni sulle caratteristiche dei **partecipanti**, come previsto dall'allegato I del Reg.(UE) n. 1304/2013. Per partecipante si intendono le persone che beneficiano direttamente di un intervento dell'FSE, che possono essere identificate e alle quali è possibile chiedere di fornire informazioni circa le loro caratteristiche e per le quali sono previste spese specifiche. Le altre persone non sono considerate come partecipanti. Tutti i dati sono suddivisi per genere.

Le informazioni raccolte riguardano i **dati personali** relativi a:

- ▲ genere;
- ▲ condizione occupazionale;
- ▲ età;
- ▲ titolo di studio;
- ▲ situazione familiare.

Tali dati, il cui trattamento è necessario per il rispetto di un obbligo da regolamento, vengono **acquisiti tutti** per ciascun partecipante in ingresso attraverso la compilazione della domanda di partecipazione, che prevede il trattamento dei dati in modo conforme a quanto previsto dalla direttiva 95/46/CE del Parlamento Europeo e del Consiglio, Sezione II “Principi relativi alla legittimazione del trattamento dei dati”, art. 7, lettera c) e dalla normativa nazionale vigente (D.lgs 196/2003 “Codice in materia di Protezione dei Dati Personali”). Attraverso il questionario online, inoltre, vengono rilevati anche i dati personali considerati sensibili - relativi a migranti, portatori di disabilità, portatori di altri tipi di svantaggio - per i quali è prevista la richiesta di consenso al trattamento dei dati sensibili, a norma dell'art. 8 della medesima direttiva sopra citata e della normativa nazionale vigente.

In particolare, il sistema informativo raccoglie i dati personali **per l'intera popolazione** dei partecipanti relativamente ai seguenti **indicatori di output**:

i disoccupati, compresi i disoccupati di lunga durata;

- 1) i disoccupati di lungo periodo;
- 2) le persone inattive;
- 3) le persone inattive che non seguono un corso di insegnamento o una formazione;
- 4) i lavoratori, compresi i lavoratori autonomi;
- 5) le persone di età inferiore a 25 anni
- 6) le persone di età superiore a 54 anni;
- 7) di età superiore a 54 anni che sono disoccupati, inclusi i disoccupati di lungo periodo, o inattivi e che non seguono un corso di insegnamento o una formazione;
- 8) i titolari di un diploma di istruzione primaria (ISCED 1) o di istruzione secondaria inferiore (ISCED 2);
- 9) i titolari di un diploma di insegnamento secondario superiore (ISCED 3) o di un diploma di istruzione post secondaria (ISCED 4);
- 10) i titolari di un diploma di istruzione terziaria (ISCED da 5 a 8);
- 11) i partecipanti le cui famiglie sono senza lavoro;
- 12) i partecipanti le cui famiglie sono senza lavoro con figli a carico;
- 13) i partecipanti che vivono in una famiglia composta da un singolo adulto con figli a carico;
- 14) i senzatetto o le persone colpite da esclusione abitativa;
- 15) le persone provenienti da zone rurali.

I dati personali sensibili rilevati per ciascun partecipante sono:

- ▲ i migranti, i partecipanti di origine straniera, le minoranze (comprese le comunità emarginate come i Rom);
- ▲ i partecipanti con disabilità;
- ▲ le altre persone svantaggiate.

Il sistema informativo garantisce il **rispetto della completezza del dato**: se non tutti i dati personali possono essere registrati, il tracciato record viene scartato e nessun dato viene reso disponibile al trattamento di analisi. Questo requisito non si applica per gli indicatori relativi a migranti, partecipanti con disabilità e altre persone svantaggiate, che, in quanto riferiscono a dati sensibili, possono anche non essere rilevati senza che il sistema automaticamente scarti il record.

Si precisa che, per gli indicatori “**Senzatetto o le persone colpite da esclusione abitativa**” e “**Persone provenienti da zone rurali**”, l'informazione viene raccolta per l'intera popolazione e che tali indicatori sono ricompresi in quello relativo ad “**Altre persone svantaggiate**” (di cui rappresentano un dettaglio).

La misurazione degli effetti su tale tipologia di destinatari degli interventi che li hanno coinvolti viene effettuata sulla base di un campione rappresentativo di partecipanti all'interno di ogni priorità d'investimento nelle relazioni annuali di cui all'art. 50, par. 4 del Reg. (UE) n. 1304/2013.

Rispetto alla **disaggregazione per genere**, il dato è sempre garantito dalla rilevazione dei dati anagrafici, che include il codice fiscale.

Il dato viene registrato al momento dell'avvio dell'operazione e conservato nel sistema. A differenza del precedente ciclo di programmazione 2007-2013, per gli indicatori comuni di output non è più necessario rilevare il dato sui partecipanti in uscita (“*leaving participants*”).

Con riferimento, infine, agli **indicatori di risultato**:

- ▲ gli indicatori comuni a breve termine, che vanno rilevati entro le 4 settimane dalla data in cui il partecipante termina l'intervento, sono calcolati attraverso i dati raccolti e conservati dal sistema informativo e sono riportati annualmente nelle RAA a partire dal 2015 (RAA presentato entro maggio 2016);
- ▲ gli indicatori comuni a più lungo termine, invece, vanno rilevati a 6 mesi dalla conclusione dell'intervento attraverso indagini campionarie ad hoc e sono riportati solamente in due relazioni annuali, nel RAA presentato nel 2019 e nel rapporto finale nel 2025. Il sistema informativo contiene i dati relativi ai partecipanti dell'intera popolazione raggiunta, quale universo di riferimento per l'estrazione del campione rappresentativo.

4.1.3. PROCEDURE PER GARANTIRE L'ESISTENZA DI UN SISTEMA CHE REGISTRA E CONSERVA IN FORMATO ELETTRONICO I DATI CONTABILI DI CIASCUNA OPERAZIONE, E SUPPORTA TUTTI I DATI NECESSARI PER LA PREPARAZIONE DELLE DOMANDE DI PAGAMENTO E DEI CONTI

Il sistema informativo registra e conserva nel modulo attuazione e nel modulo attività di verifica, controllo e rendicontazione, i dati e documenti contabili di ciascuna operazione per supportare la preparazione delle domande di pagamento e la preparazione di conti annuali.

Come descritto nei paragrafi 2.2.3.6, 2.2.3.7, 2.2.3.8, 2.2.3.9, 3.2.2.1, 3.2.2.2 il sistema prevede le procedure atte a supportare la gestione e il trattamento dei dati utili alla predisposizione delle domande di pagamento.

In particolare, è stato descritto come il sistema supporta i processi con cui:

- ▲ vengono acquisiti i dati contabili relativi alle singole operazioni (giustificativi di spesa, dichiarazioni di spesa, domande di rimborso e relativi emissioni dei mandati di pagamento ai soggetti attuatori);
- ▲ si acquisiscono gli esiti delle verifiche di I livello utili ad individuare gli importi rendicontabili all'AdC;
- ▲ l'AdG riceve i rendiconti delle spese dall'OI/OOII;
- ▲ l'AdG trasmette le rendicontazioni delle spese all'AdC;
- ▲ l'AdC controlla le rendicontazioni delle spese trasmesse dall'AdG e individua gli importi certificabili alla CE;
- ▲ l'AdC predispose le domande di pagamento alla CE;
- ▲ vengono individuati e tracciati gli importi da recuperare, recuperati, irrecuperabili e ritirati a seguito della soppressione totale o parziale del contributo a favore di un'operazione o di un programma operativo.

I dati contabili ed i documenti conservati nel sistema informativo ai fini della preparazione delle domanda di pagamento riguardano:

- ▲ i documenti contabili relativi ad ogni singola spesa sostenuta da un soggetto attuatore e comunicata con una domanda di rimborso;
- ▲ i contratti del personale impiegato o le lettere di incarico per il personale dipendente;
- ▲ i curricula del personale impiegato;
- ▲ i *time sheet* del personale;
- ▲ l'estratto conto per ogni singola domanda di rimborso;
- ▲ i SAL del periodo di riferimento (solo per gli appalti);
- ▲ la richiesta di erogazione dell'acconto o trasferimento intermedio comprensiva del documento contabile, generalmente fattura, e dell'eventuale fidejussione (laddove richiesta);
- ▲ la certificazione finale del rendiconto;
- ▲ la dichiarazione di spesa effettuata dall'AdG.

La modalità di conservazione dei dati sopra indicati è descritta nel paragrafo 4.2.

Il sistema attua una serie di controlli automatici sui dati contabili, atti a prevenire possibili errori in fase di predisposizione dei rendiconti da parte dell'AdG e, di conseguenza, dell'AdC. Il sistema, ad esempio verifica:

- ▲ che il totale delle spese ammissibili per ogni domanda di rimborso inserita nella dichiarazione di spesa dell'AdG non superiore al totale del piano finanziario autorizzato;
- ▲ che il totale delle spese ammissibili per ogni domanda di rimborso inserita nella dichiarazione di spesa dell'AdG non sia superiore al totale impegnato per l'operazione;

▲ che, per ogni singola operazione, l'avanzamento dell'importo certificato non superi l'impegno contabile.

L'AdG predispone la rendicontazione delle spese da trasmettere all'AdC comprensiva dell'elenco, generato dal sistema, di tutte le spese dichiarate ammissibili dall'AdG e non precedentemente trasmesse, delle spese ritirate, recuperabili, recuperate, non recuperabili.

Tale dichiarazione di spesa viene resa disponibile all'AdC per le operazioni di propria competenza.

Il sistema supporta l'AdC nelle verifiche di competenza consentendo di determinare, per ogni operazione compresa nell'elenco di cui sopra, l'importo ammissibile, sospeso, non ammissibile.

Gli importi sospesi nei precedenti rendiconti e ritenuti ammissibili a seguito di verifiche vengono sommati agli importi ammissibili, così come contabilizzati dall'AdC, quindi aggregati secondo il modello di domanda di pagamento previsto nell'allegato VI del Reg. di esecuzione n. 1011/2014.

Il modello di domanda di pagamento proposto può essere validato dall'AdC. Questa operazione di invio/validazione, effettuata dall'AdC, associa, in maniera univoca, le spese certificate al numero della corrispondente domanda di pagamento alla CE.

Le spese sospese o relative ad operazioni sospese rimangono nella disponibilità dell'AdC in attesa che si definisca la procedura di verifica e il relativo esito.

Il sistema permette, in qualunque momento, l'estrazione delle spese relative a domande di pagamento inviate precedentemente.

1 dati e documenti contabili di ciascuna operazione per supportare la preparazione di conti annuali

Così come previsto nell'art. 126 del Reg. finanziario n. 966/2012, il sistema permette di aggregare i dati necessari per la predisposizione del piano dei conti.

Le informazioni presenti a sistema consentono per ogni operazione di individuare per ogni periodo contabile:

- ▲ i documenti contabili associati agli esiti dei controlli di I livello;
- ▲ l'importo totale delle spese ammissibili;
- ▲ l'importo certificato alla CE;
- ▲ l'importo dei pagamenti effettuati ai beneficiari;
- ▲ gli importi ritirati, recuperati, da recuperare e non recuperabili;
- ▲ gli importi erogati agli strumenti finanziari e gli anticipi degli aiuti di stato.

La disponibilità delle informazioni sopra elencate consente la predisposizione del piano dei conti in conformità con l'art. 137 del Reg. (UE) n. 1303/2013 e dell'art. 59, 5 del Reg. Finanziario n. 966/2012 e al modello dei conti contenuto in allegato al Reg. n. 1011/2014.

Per ogni anno contabile (dal 1 luglio al 30 giugno) il sistema supporta l'AdC fornendo a livello di asse prioritario e, se del caso, per fondo e categoria di Regioni:

- a) l'importo totale di spese ammissibili registrato dall'AdC inserito in domande di pagamento presentate alla CE a norma degli artt. 131 e 135, par. 2, entro il 31 luglio successivo alla fine del periodo contabile, l'importo totale della spesa pubblica corrispondente sostenuta per l'esecuzione delle operazioni e l'importo totale dei pagamenti corrispondenti effettuati ai beneficiari a norma dell'art. 132, par. 1;
- b) gli importi ritirati e recuperati nel corso del periodo contabile, gli importi da recuperare al termine del periodo contabile, i recuperi effettuati a norma dell'art. 71 e gli importi non recuperabili;
- c) gli importi dei contributi per programma erogati agli strumenti finanziari a norma dell'art. 41, par. 1, e gli anticipi dell'aiuto di stato di cui all'art. 131, par. 4;
- d) per ciascuna priorità, un raffronto tra le spese dichiarate ai sensi della lett. a) e le spese dichiarate rispetto al medesimo periodo contabile nelle domande di pagamento.

4.1.4 PROCEDURE PER MANTENERE UNA CONTABILITÀ INFORMATIZZATA DELLE SPESE DICHIARATE ALLA COMMISSIONE E DEL CORRISPONDENTE CONTRIBUTO PUBBLICO VERSATO AI BENEFICIARI SECONDO QUANTO STABILITO DALL'ARTICOLO 126, LETTERA G), DEL REGOLAMENTO (UE) N. 1303/2013

L'AdC accede, attraverso una procedura di autenticazione, ad un area riservata sul sistema informativo, in cui può visualizzare tutte le informazioni relative alla dotazione finanziaria del POR, al piano di finanziamento del POR e al dettaglio delle singole attività finanziate.

Le informazioni caricabili a sistema consentono per ogni operazione di associare:

- ▲ i documenti contabili associati agli esiti dei controlli di I livello;
- ▲ l'importo totale delle spese ammissibili validate;
- ▲ l'importo certificato alla CE con il dettaglio del numero e della data della domanda di pagamento;
- ▲ l'importo dei pagamenti effettuati ai beneficiari;
- ▲ gli importi ritirati, recuperati, da recuperare e non recuperabili;
- ▲ gli importi erogati agli strumenti finanziari e gli anticipi degli aiuti di stato;

L'aggregazione delle informazioni disponibili per ogni operazione permette di produrre una serie di report dedicati, in particolare:

- ▲ la **sintesi** per domanda di pagamento. Il totale delle spese validate dall'OI/OOII e dalla stessa AdG, al netto delle certificazioni con esito negativo da parte dell'AdC, distinte per asse prioritario e per anno;
- ▲ il **dettaglio per domanda di pagamento**. Elenco dettagliato delle spese validate dall'OI/OOII e dalla stessa AdG, riferito al report di sintesi domanda di pagamento, al netto delle certificazioni con esito negativo da parte dell'AdC;
- ▲ il **dettaglio spese non certificate**. Elenco dettagliato delle spese validate dall'OI/OOII e dalla stessa AdG con esito negativo da parte dell'AdC.

Il sistema consente di monitorare le informazioni relative alle spese dichiarate alla CE e al contributo pubblico pagato ai beneficiari, attraverso:

- ▲ report di sintesi della spesa certificata cumulata e dei rimborsi ricevuti dalla CE e dal Ministero dell'Economia e delle Finanze;
- ▲ report di avanzamento della spesa certificata;
- ▲ report di avanzamento del contributo pubblico pagato ai beneficiari.

4.1.5 PROCEDURE PER TENERE UNA CONTABILITÀ DEGLI IMPORTI RECUPERABILI E DEGLI IMPORTI RITIRATI A SEGUITO DELLA SOPPRESSIONE TOTALE O PARZIALE DEL CONTRIBUTO A UN'OPERAZIONE SECONDO QUANTO STABILITO DALL'ARTICOLO 126, LETTERA H), DEL REGOLAMENTO (UE) N. 1303/2013

Il sistema permette la gestione delle irregolarità riscontrate e della contabilità dei recuperi già descritte nella sezione 3.3 della presente relazione. In particolare il sistema traccia i seguenti processi:

- ▲ a seguito della rilevazione di una **irregolarità** (così come definita dall'art. 2 par. 36 del regolamento (UE) n. 1303/2013) derivante da controlli propri (di I livello, in itinere o ex post) o da controlli di soggetti esterni (AdA, Guardia di Finanza, ecc.), l'AdG provvederà, attraverso il proprio profilo, ad individuare le singole spese inammissibili associandole informaticamente alla procedura scelta (Ritirato, Da recuperare, Recuperato). Tale classificazione sarà presente sul rendiconto presentato, attraverso il sistema informativo, dall'AdG all'AdC e saranno, quindi, detratti nella prima dichiarazione di spesa utile successiva alla definizione dell'irregolarità.
L'AdC attraverso il suo profilo potrà accedere all'elenco degli importi ritirati o recuperabili con l'indicazione della domanda di rimborso nella quale sono stati detratti.
- ▲ a seguito di una **irregolarità sistemica** (così come definita dall'art. 2 par. 38 del regolamento (UE) n. 1303/2013) derivante dai controlli dell'AdA che prevedono una decurtazione forfettaria delle spese certificate, l'AdG provvederà, attraverso il sistema informatico, ad inoltrare unitamente al rendiconto un prospetto contenente il riferimento all'avviso pubblico/bando di gara oggetto della decurtazione nonché l'indicazione dell'asse di riferimento e dell'importo detratto.
L'AdC, a sua volta attraverso il proprio profilo, una volta caricato il rendiconto presentato dall'AdG provvederà a decurtare le somme dall'importo certificabile. In ogni momento l'AdC potrà predisporre l'elenco degli importi decertificati forfettariamente su indicazione dell'AdG.

4.1.6 PROCEDURE PER MANTENERE REGISTRAZIONI DEGLI IMPORTI RELATIVI ALLE OPERAZIONI SOSPENSE IN VIRTÙ DI UN PROCEDIMENTO GIUDIZIARIO O DI UN RICORSO AMMINISTRATIVO CON EFFETTO SOSPENSIVO

Per quanto riguarda la contabilità informatizzata degli importi relativi alle operazioni sospese in virtù di un procedimento giudiziario o di un ricorso amministrativo con effetto sospensivo per ciascuna operazione, il sistema permette di caratterizzare ciascuna operazione sospesa in virtù di un procedimento giudiziario o di un ricorso amministrativo con *effetto sospensivo associando l'eventuale documentazione di supporto*.

In ogni momento è possibile interrogare il sistema per conoscere le operazioni o i soggetti coinvolti.

4.1.7 PRECISARE SE I SISTEMI SONO OPERATIVI E SONO IN GRADO DI REGISTRARE IN MANIERA AFFIDABILE I DATI DI CUI SOPRA

Il sistema assicura la trasmissione dei dati di monitoraggio previsti.

4.2 Descrizione delle procedure volte a verificare che sia garantita la sicurezza dei Sistemi Informatici

La garanzia della sicurezza dei sistemi informatici è associata al principio di "continuità operativa", che comprende sia gli aspetti strettamente organizzativi, logistici e comunicativi che permettono la prosecuzione delle funzionalità di un'organizzazione, sia la continuità tecnologica che, nel contesto delle Pubbliche Amministrazioni, riguarda l'infrastruttura informatica ed è conosciuta come "*Disaster Recovery*" (DR).

Le modalità adottate a livello nazionale sono disciplinate dall'art. 50-bis del nuovo Codice dell'Amministrazione Digitale, che ha introdotto un impegno formale nelle Pubbliche Amministrazioni a predisporre piani di emergenza in grado di assicurare la continuità delle operazioni indispensabili per il servizio e il ritorno alla normale operatività, tenuto conto dei nuovi scenari di rischio e della crescente complessità dell'attività istituzionale caratterizzata da un intenso utilizzo della tecnologia dell'informazione.

Più specificamente, ai sensi della predetta norma, le Pubbliche Amministrazioni devono definire:

- ▲ il piano di continuità operativa, che fissa gli obiettivi e i principi da perseguire, descrive le procedure per la gestione della continuità operativa, anche affidate a soggetti esterni. Il piano tiene conto delle potenziali criticità relative a risorse umane, strutturali, tecnologiche e contiene idonee misure preventive;
- ▲ il piano di *disaster recovery*, che costituisce parte integrante di quello di continuità operativa, e stabilisce le misure tecniche e organizzative per garantire il funzionamento dei centri di elaborazione dati e delle procedure informatiche rilevanti in siti alternativi a quelli di produzione.

In questo quadro, la Regione Lazio ha previsto la creazione di un CED secondario, da ubicare presso la sede del Consiglio Regionale, che possa garantire la continuità dei servizi e la sicurezza degli archivi informatici in caso di anomalie al CED primario. Dal 2009 è operativo presso l'Amministrazione regionale un sistema di *Disaster Recovery* e *Business Continuity*, al fine di garantire la continuità operativa dei servizi telematici regionali e la sicurezza degli archivi elettronici.

Misure per garantire la protezione e conservazione dei dati, dei documenti, la loro integrità e per la privacy

Le misure previste dal sistema in materia di **protezione e conservazione dei dati**, dei documenti e la loro integrità, sono di carattere sia applicativo sia sistemistico, in linea con le prescrizioni dell'art. 7 del Reg. (UE) n. 821/2014. Nello specifico:

- ▲ l'accesso al sistema si basa su diritti predefiniti per i diversi tipi di utilizzatori e viene soppresso quando non è più necessario;
- ▲ il sistema tiene traccia di tutte le attività di registrazione, modifica e cancellazione di dati e documenti;
- ▲ il sistema non consente di modificare il contenuto dei documenti recanti una firma elettronica. Una validazione temporale non modificabile, atta a certificare il deposito del documento recante una firma elettronica, viene generata e allegata al documento. Viene tenuta traccia della cancellazione di tali documenti;
- ▲ vengono effettuati regolari backup dei dati memorizzati. Il backup contenente una copia dell'intero contenuto dell'archivio di file elettronici è immediatamente disponibile in caso di emergenza;
- ▲ l'archivio elettronico è protetto contro il rischio di eventuali perdite o alterazioni della sua integrità. Tale protezione comprende la protezione fisica contro temperature e livelli di umidità non appropriati, sistemi antincendio e antifurto, sistemi adeguati di protezione contro virus informatici, hacker e altre forme di accesso non autorizzato;

- ▲ il sistema prevede la migrazione dei dati, del formato e dell'ambiente informatico ad intervalli regolari, in modo da garantire la leggibilità e l'accessibilità dei dati e dei documenti fino alla fine del periodo pertinente di cui all'art. 140, par. 1, del reg. (UE) n. 1303/2013.

Con riferimento agli aspetti legati alla **sicurezza dello scambio di informazioni**, che riguardano la classificazione dei documenti e la protezione dei sistemi informativi e dei dati personali, il sistema garantisce il rispetto degli standard fissati dalle norme internazionali e alle prescrizioni del diritto nazionale. Le misure di sicurezza adottate proteggono le reti e i mezzi di trasmissione in cui il sistema interagisce con altri moduli e sistemi. In particolare, le misure di sicurezza adottate sono:

- ▲ sistemi di difesa perimetrale (Firewall, IPS, ecc.);
- ▲ sistemi di autenticazione/autorizzazione (Active Directory, OpenSSO, ecc.);
- ▲ sistemi di backup (cassaforte ignifuga per la conservazione dei nastri);
- ▲ connettività ridondata per le sedi critiche;
- ▲ antivirus sulle postazioni di lavoro (Microsoft Security Essentials);
- ▲ sicurezza fisica del CED (UPS, Gruppo elettrogeno, sensori ambientali, ecc.);
- ▲ Disaster Recovery/Business Continuity.

Nel trattamento delle informazioni, il sistema garantisce che, nello scambio elettronico di dati, avvenga nel **rispetto della tutela della vita privata e dei dati** personali per le persone fisiche e della riservatezza commerciale per le persone giuridiche, a norma della direttiva 2002/58/CE del Parlamento europeo e del Consiglio, della direttiva 2009/136/CE del Parlamento europeo e del Consiglio, della direttiva 95/46/CE del Parlamento europeo e del Consiglio.

In particolare, a livello nazionale, le direttive sopra citate sono recepite dal D.Lgs. 196/2003 “Codice in materia di protezione dei dati personali” e s.m.i. e sono state assunte nella progettazione del sistema informativo e garantite nella sua operatività. Per il trattamento dei dati personali e/o sensibili e/o giudiziari si tutela pertanto la riservatezza dei dati stessi in conformità con quanto disposto dalla normativa a tutela dei dati, ivi comprese le relative misure di sicurezza previste dal Codice e dall’Allegato B recante “Disciplinare tecnico in materia di misure minime di sicurezza” del Codice stesso. Particolare attenzione è assicurata alla gestione di informazioni di carattere sensibile e a quelle a carattere giudiziario, per le quali si adottano pratiche che comportano il pieno rispetto della normativa sopra citata e della ulteriore normativa di settore applicabile. Rispetto a tali dati, qualora essi non possano essere resi anonimi, si adottano tecniche di cifratura o l'utilizzazione di codici identificativi o di altre soluzioni che li rendano inintelligibili.

Il trattamento dei dati è posto in essere nel pieno rispetto della normativa in materia di tutela dei dati e dei provvedimenti del Garante privacy e garantisce la tutela dei diritti e della dignità dell’interessato.

4.3 Descrizione della situazione attuale per quanto concerne l’attuazione degli obblighi di cui all’Art. 122, paragrafo 3, del Regolamento (UE) N. 1303/2013

Il sistema informativo per la gestione del POR Lazio FSE 2014-2020 è attualmente in fase di implementazione. Esso supererà e sostituirà completamente il sistema utilizzato per il precedente periodo di programmazione (SIMon), incorporando le funzionalità del sistema S.A.C. con cui veniva gestita la procedura di accreditamento degli organismi formativi. Esso opererà come unico sistema informativo centralizzato, gestendo tutti gli scambi di informazioni in modo informatizzato tra le Autorità FSE (AdG, AdC e AdA), tra AdG e OI/OOII, tra AdG e beneficiari e garantendo lo scambio elettronico di dati con Autorità e organismi nazionali e comunitari (IGRUE, CE).

In linea con il dettato regolamentare previsto dal paragrafo 3 dell’art 122 del Reg. (UE) n. 1303/13, il sistema assicura la trasmissione dei dati di monitoraggio previsti.